EL TIEMPO
Hoy: lluvias aisladas con descenso de temp.; vientos del Sur y Sudeste
Ayer: Temp. máx., 11.4; mín., 2.9

LA NACION

Año LVIII — Núm. 20.039

BUENOS AIRES, JUEVES 23 DE JUNIO DE 1927

EL DÍA DEL HOMENAJE A MITRE LA IGLESIA ECHARÁ A VUELO SUS CAMPANAS

Así lo anuncia el Arzobispo de Buenos Aires, al aceptar la invitación que para concurrir a la inauguración del monumento le hicieron llegar los organizadores de las ceremonias del 8 de julio

ADHESION DEL CONCEJO DELIBERANTE

Los Sres. Tomás R. Cullen y Adrián Beccar Varela, en representación de la Comisión Popular de homenaje a Mitre, hicieron una visita al arzobispo de Buenos Aires, monseñor Bottaro, con el objeto de invitarlo a concurrir al acto de la inauguración del monumento al patricio.

Monseñor Bottaro ha enviado a los Sres. Cullen y Beccar Varela la siguiente nota de respuesta a esa invitación:

"Me es grato acusar recibo de su nota fecha de ayer por la que Vds., en nombre de la Comisión Nacional del monumento al general Mitre, me invitan a asistir, el 8 de julio, a la inauguración de dicho monumento, y por mi intermedio invitan a la Iglesia para que oficialmente participe de los homenajes que se tributarán ese día al ilustre prócer.

"Recuerdan Vds. con este motivo algunos de los títulos que tiene el general Mitre al reconocimiento de los católicos: su decreto de creación del Seminario de Buenos Aires en 1865; su actuación en favor de la invocación de Dios en el preámbulo de nuestra Constitución en la Asamblea Constituyente de 1854; sus repetidas manifestaciones de fe en públicos debates; sus visitas oficiales a los sagrarios, acompañado por los miembros del Poder Ejecutivo en Semana Santa, y, por fin, su cristiana y edificante muerte.

"A estos títulos muy fundados, por cierto, a nuestra veneración y gratitud, bañan pueden Vds. agregar el de haber completado en el orden religioso la unidad y organización nacional, anhelo supremo de su ideal político, con obtener de la Santa Sede, en 1865 la erección de este Arzobispado de Buenos Aires, y el empeño, nunca desmentido, de cultivar con las autoridades eclesiásticas relaciones de perfecta armonía y sincera amistad.

"Si simpatías doctrinarias e influencias políticas lo colocaron a veces al lado de enemigos de nuestra fe, esas actitudes no pueden destruir la verdad de su pública e invariable confesión de Dios, ni la sinceridad de sus sentimientos cristianos, manifestados en su vida pública y privada, y sellados solemnemente en el lecho de muerte, con la recepción, en plena lucidez de entendimiento, de todos los Santos Sacramentos.

"A esas disonancias puede aplicarse lo que el mismo general Mitre dijera en cierta ocasión de otro ilustre compatriota: "Las disidencias de los hombres en la vida son como esos vientos pasajeros que agitan la superficie de los mares, sin alterar su esencia, ni turbar el inmutable equilibrio. Cuando la mano de Dios los serena, el cielo se refleja en las grandes aguas, la creación se diseña en sus trasparentes abismos y se siente la armonía del principio regenerador de las cosas".

"Es lo que acontece hoy con la persona del general Mitre.

"Sosegadas las tormentas que vagandearon su vida, sobre todas las luchas y disidencias se destaca su figura, como la del Gran Patriota que a la dedicación completa y constante de todas sus energías en bien del progreso y grandeza de la patria une un profundo respeto a nuestra santa religión y a todas las nobles tradiciones.

"La invitación de la Comisión Nacional del monumento al general Mitre no puede, pues, hallar de parte del arzobispo de Buenos Aires más que una decidida y agradecida aceptación; y al encargarles a Vds., sus nobles mensajeros, que quieran así manifestarlo a dicha comisión, me es grato agregar que junto con la presencia de su jefe se adherirá la Iglesia al merecido homenaje al Gran Ciudadano, gloria de nuestra Nación, con el repique de sus campanas, lanzadas a vuelo en el instante de descubrirse el monumento".

El Gobierno boliviano designó una embajada especial

(Especial de LA NACION)

LA PAZ, 22. — El Gobierno resolvió asociarse a los actos que se efectuarán en Buenos Aires en homenaje al general Bartolomé Mitre, y al efecto designó una embajada extraordinaria presidida por el Dr. José María Escalier e integrada por el ministro D. Alberto Díez de Medina, el general Carlos Blanco Galindo y el coronel Carlos Núñez del Prado. Actuará como secretario D. Enrique Baldivieso.

Además, irá a Buenos Aires una sección del cuerpo de cadetes de la Escuela Militar de La Paz, al mando del teniente coronel Lanza, director de ese instituto, que fué fundado durante una estada de Mitre en la Capital de Bolivia.

El Concejo Deliberante de Buenos Aires tendrá una representación especial

Al iniciarse la sesión de ayer en el Concejo Deliberante, el Sr. Guerrico dijo:

"Hará, señor presidente, tres cuartos de siglo que en este mismo recinto, asiento en esa fecha de la Legislatura de Buenos Aires, en agitadas sesiones, un joven y gallardo diputado levantaba su voz para traducir el pensamiento de la ciudad y la Provincia en momentos que en esos momentos debatían con la República.

"La palabra enérgica y decidida del orador, su elevado pensamiento, su sinceridad imponente, produjo como efecto extraordinario el llenar las calles de la ciudad, casi colonial en aquel entonces, con turbas entusiastas que aclamaban al triunfador, quien mostraba en los primeros pasos de su actuación pública las promesas de su enorme porvenir.

"Era Bartolomé Mitre, el patriota sincero, el historiador preciso, el político, el militar, el literato, que empezaba su gloriosa y larga vida, esa vida que dentro de pocos días va a dejar señalada con la piedra y el bronce en sitio remarcable y preferente la ciudad que lo vió nacer.

"No voy, señor presidente, a permitirme insinuar siquiera datos biográficos de este gran ciudadano; voces autorizadas de la República y de más allá de la República los tomarán de la estela que ha dejado, para honrar su memoria con palabras bellas y elocuentes; sólo deseo pedir a este cuerpo, que encierra todos los matices de la política argentina, quiera honrarse nombrando una delegación que lo represente en el acto en que será inaugurada su estatua.

"Pediría, señor presidente, que el nombramiento de esa comisión fuera tratado sobre tablas y que se autorizara a la presidencia para su designación. El acto tendrá efecto el 8 de julio y, por su importancia, es necesario que la ciudad de Buenos Aires envíe la representación oficial correspondiente.

"Sr. Giménez.—Pido la palabra. Voy a apoyar, como un acto de cortesía, lo que se proyecta; pero, ante todo, deseo manifestar mi respeto y admiración para esos hombres que formaron nuestra nacionalidad después de esfuerzos gigantescos, recorriendo estas regiones por la libertad, luchando contra la tiranía en Bolivia, luchando en el sitio de Montevideo contra las huestes de Oribe y luchando, en fin, en la incipiente y embrionaria democracia argentina para orientarla hacia nuevos rumbos.

"Bartolomé Mitre, hoy en la gloria, merece el respeto y la consideración de todos los ciudadanos, y siento únicamente que se le haya exteriorizado en el bronce bajo el aspecto de general. Fué general, es cierto, en grandes batallas, no sólo en guerras internacionales sino también en las lides por la libertad; pero el mérito grande, extraordinario de Bartolomé Mitre ha sido su obra de estudioso, de historiador y de hombre de gobierno; en él no se sabe qué admirar más, si la energía de su carácter en medio de las dificultades con que tuvo que luchar, o el brillo con que supo exponer y exteriorizar, unido a una forma clara y sencilla, conceptos de gobierno altamente democráticos que los más revolucionarios podrían hoy subscribir, porque iban en contra de la mentira religiosa y en contra de la inmigración artificial; buscando la confraternidad con los que vinieran a esta tierra, trabajando por todo lo que era progreso, y ahí están sus discursos parlamentarios que lo demuestran, como los que se referían a la emigración, al proteccionismo aduanero, el pronunciado con motivo de la inauguración del Ferrocarril del Sur, sus palabras en el acto de inauguración de la línea del ferrocarril hasta Chivilcoy, y otros. Todo esto expresa con claridad y elocuencia cómo servían aquellos hombres al país en que se habían formado.

"Por eso estoy de acuerdo con esta modesta exteriorización del Concejo Deliberante, elegido por sufragio universal, y acepto la indicación del señor concejal Guerrico, para que se nombre una delegación.

"Sr. Tirigall.—Pido la palabra. El sector al cual pertenezco adhiere también a la indicación hecha por el señor concejal Guerrico. En ese sentido, la vamos a votar con el mayor gusto.

"Señor presidente Fernández Castro.—Se va a votar. (Se vota: afirmativa.)

"Sr. Coronado.—De cuántos votos?

"Señor secretario Larco.—De todos los miembros, menos el señor concejal Penelón.

"Señor presidente Fernández Castro. —¿De cuántos miembros ha de estar formada esa delegación?

"Sr. Tirigall.—Creo que estando conformes todos los sectores, a excepción de uno, debiera nombrarse un representante de cada sector".

Adhesión de la Municipalidad de Rosario

ROSARIO, 22. — El intendente municipal, D. Antonio Reynares Solari, subscribió un decreto adhiriendo a la Municipalidad a la ceremonia de la inauguración del monumento al general Mitre.

El decreto dice así: "Debiéndose inaugurar el próximo 8 de julio en acto solemne la estatua que la Comisión Popular del monumento al general Mitre ha erigido en la Capital Federal, y siendo un deber de los Poderes constituídos testimoniar su adhesión a homenajes que en cualquier forma se rindan a los hombres que fueron en épocas anteriores los puntales de la democracia argentina, contribuyendo con sus energías y su temple a la organización nacional y al afianzamiento de las instituciones federales y recorriendo con su pluma y su inteligencia todas las esferas sociales en sus distintas formas, pues que el general Mitre sirvió a la patria siendo gobernante, estadista, militar, publicista y periodista en horas tristes y difíciles del ascenso argentino hacia la comunidad y cultura internacionales, y teniendo en cuenta que esta ciudad se halla íntimamente vinculada en su progreso a la obra del hombre cuya memoria se perpetúa, por lo que entiende el subscripto que es un deber de esta Intendencia adherirse a las resoluciones del Superior Gobierno de la Provincia dictadas al efecto, decreta:

"Artículo 1o. Adhiérese en un todo a la Municipalidad de Rosario a la ceremonia de inauguración de la estatua del general Mitre, que se llevará a cabo en la Capital Federal de la Nación el día 8 de julio próximo, a cuyo efecto se designa al señor secretario de la Intendencia, D. Carlos M. Farabelli, y a los diputados nacionales doctores Jorge Ferri y Claudio I. Newell, quienes representarán a la Municipalidad en dichos actos oficiales".

Designó su representación el Poder Ejecutivo de Jujuy

JUJUY, 22. — El Poder Ejecutivo designó representantes para asistir a la inauguración del monumento al general Bartolomé Mitre a los senadores nacionales Sres. Teófilo Sánchez de Bustamante y Rudesindo Campos, y a los diputados Sres. Ernesto Claros y Froilán Gallardi.

También se designó con igual objeto una delegación de estudiantes compuesta por los Sres. Hugo Pemberton, Carlos Alvarado, Oscar Arias y Fausto Tezanos Pinto.

La adhesión del Gobierno de San Luis

SAN LUIS, 22. — Mañana se dará un decreto adhiriéndose la Provincia al homenaje que se tributará al general Mitre, con motivo de la inauguración de su estatua.

Presentóse un proyecto al Concejo de Dolores

DOLORES, 22. — En la sesión en minoría efectuada el sábado por el Concejo Deliberante local, el sector conservador presentó un proyecto de homenaje a la memoria del general Mitre, concebido en los siguientes términos:

"Debiendo realizarse dentro de pocos días la inauguración del monumento que el pueblo de la República levanta al teniente general Bartolomé Mitre, preclaro estadista, organizador de la Nación, poeta y tribuno, el H. Concejo Deliberante: en uso de sus facultades, resuelve:

"Adherirse a todas las manifestaciones de homenaje proyectadas por la Comisión Nacional, a la que se pagará nota, con transcripción de esta resolución.

"Dolores, junio 17 de 1927.

"Atilio Roncoroni, Felipe Ciallé, Luis Alberto Chapperon, Pedro Landi, Pedro Cereseto".

Centro de Fomento y Cultura Villa General Mitre

El Centro de Fomento y Cultura Villa General Mitre comunicará al presidente de la Comisión Popular, Dr. Norberto Pifiero, que ha resuelto adherirse al homenaje que el país va a rendir a la memoria del general Mitre.

Para dar a esa adhesión una forma concreta, el periódico "Villa Mitre", que edita dicho centro, dedicará un número extraordinario con motivo de la inauguración del monumento del patricio.

Además ha resuelto designar una comisión especial para que concurra a dicho acto en representación del centro.

Diversas adhesiones

La Agrupación Artística Intip Raymí resolvió en su última reunión adherirse al homenaje que se rendirá al general Mitre.

Acordó, asimismo, la asistencia de la comisión en pleno al acto de la inauguración de la estatua.

—La Junta Directiva del Tiro Federal Argentino ha resuelto adherirse a los homenajes que se tributarán con motivo de la inauguración del monumento a Mitre.

Ha citado a sus asociados a reunirse el día 8 de julio, a las 12.30, en la plazoleta existente entre las calles Pueyrredón y Las Heras.

—El presidente del Comité de homenaje al general Mitre ha recibido una nota de adhesión de la Sociedad Protectora de la Escuela 11 del Consejo Escolar XX, concebida en los siguientes términos: "Tengo el agrado de dirigirme a Vd. en nombre de la Comisión Directiva que me honro en presidir, para comunicarle que en la sesión realizada el 19 del mes en curso se resolvió adherirse, por unanimidad, al homenaje que se tributará a la memoria del eminente estadista, historiador y gran prócer argentino, teniente general Bartolomé Mitre, designando a ese efecto una comisión para que asista el día que se efectúe, integrada por la directora de la escuela, Srta. Amalia Alcoba, el presidente de la Sociedad Cooperadora, D. Juan José Rodríguez Socas, secretaria Ida Nicoletti, D. León López Liniers y Dres. Rufino T. Bello y Rodolfo Olivero".

EN EL URUGUAY

Un comentario periodístico

MONTEVIDEO, 22. — "Imparcial", al dar cuenta en su número de hoy de la adhesión del Uruguay al homenaje a Mitre, publica un cuadro genealógico del patricio, haciendo resaltar su descendencia uruguaya y el papel histórico que les cupo a los Mitre en este país.

Dicho trabajo pertenece a D. Enrique Amorós Gil y es la síntesis de uno más extenso.

FUE PRESENTADO EL PROYECTO DE INTERVENCION A SAN JUAN

En los fundamentos se formulan graves cargos contra la Justicia y la Administración provincial y se analiza la reciente reforma constitucional

LO SUBSCRIBEN SEIS DIPUTADOS CONSERVADORES

El diputado por San Juan D. Carlos Ciro Gutiérrez dió a conocer ayer a sus colegas del bloque de la derecha su proyecto de intervención a dicha Provincia. El bloque acordó celebrar una reunión especial el miércoles próximo para resolver la actitud que asumirá en ese asunto.

El proyecto, que fué presentado después a la Cámara, firmado por los Sres. Gutiérrez, Raffo de la Reta, Herraiz, Pastor, Martínez (F.) y Viñas, está redactado en los siguientes términos:

Declárase intervenida la Provincia de San Juan a los efectos de garantizar la forma representativa republicana de gobierno.

El comisionado federal procederá a la caducidad de los Poderes Ejecutivo, Legislativo y Judicial y a la reorganización de los mismos, dentro de las prescripciones de la Constitución Nacional.

El comisionado federal adoptará como presupuesto de gastos y recursos el de 1926.

El Poder Ejecutivo, por intermedio del comisionado federal, convocará al pueblo de la Provincia a elección de gobernador y miembros de las Cámaras de Representantes, aplicando la ley y el padrón nacional.

Los gastos que demande la presente ley se harán de rentas generales, con imputación a la misma.

En los fundamentos el Sr. Gutiérrez empieza diciendo lo siguiente:

En 1868, bajo la Presidencia de Sarmiento, el Poder Ejecutivo de la Nación decretaba una intervención a San Juan, "para restablecer la forma republicana de gobierno". Y, precisamente, 59 años después se presenta al Congreso un proyecto de ley fundado en el mismo concepto institucional. Es que en aquel Estado argentino, no obstante el largo recorrido desde el 68 hasta los días que vivimos, ha surgido la montonera sin ley y sin Dios, alzándose contra los sagrados principios definidos por la Constitución Nacional y actualizando nuevamente la lucha entre la civilización y la barbarie. En San Juan está totalmente subvertida la forma republicana de gobierno. La Administración de Justicia es un sarcasmo. Las libertades públicas han sucumbido; el régimen municipal ha sido abolido: la prensa independiente está amordazada. Sólo impera la voluntad prepotente de un grupo demagogo que precipita a esa Provincia argentina en el abismo de una pavorosa anarquía.

Los artículos 5o. y 6o. de la Constitución

Si alguna vez han tenido exacta aplicabilidad los artículos 5o. y 6o. de la Constitución Nacional, es en el caso excepcional de San Juan.

En San Juan la Legislatura es una grotesca decoración democrática, un escarnio de los cuerpos colegiados, integrada totalmente por una mayoría regimentada, ella no delibera, vota los proyectos que previamente han sido sancionados en el comité por los mismos legisladores, respondiendo obedientemente al amo de la situación. Recordemos la confesión de un legislador, por fórmula nos dimos en llamarlos así, hecha en pleno recinto: "Aquí venimos a votar, no a discutir". Para certificar acabadamente el desprecio de ese oficialismo por el régimen parlamentario, recordemos su oposición encarnizada contra la representación a las minorías. Esto aparte de significar un atentado contra la democracia y la soberanía popular, patentiza todo el espíritu dictatorial de ese régimen político. En 1926 que respondía al Poder Judicial, se pretende convertirlo en una dependencia subalterna del comité, buscando que legalice todos los latrocinios fiscales y los desmanes políticos del Gobierno.

La libertad de prensa y del pensamiento ciudadano mueve a risa a los oficialistas sanjuaninos, para quienes la primera impiden la circulación de los órganos opositores y se encarcela a los periodistas: para la segunda, se disuelven a sablazos los mitines políticos, y se aprisiona a los directores de las agrupaciones adversarias. La libertad de comercio ha sido suprimida, habiéndose dado casos en que se impuso a un comerciante la aceptación de un socio, so pena de ser castigado por la compra compulsiva o el cierre de su casa. Otras veces se obliga a la venta de vinos o en su defecto a la pérdida de todos los derechos legales sobre las mismas.

La industria es oprimida y esquilmada mediante multas monstruosas, impuestas en mérito de infracciones imaginarias, pero que sólo tienden a lesionar al opositor político. Las garantías individuales han desaparecido totalmente. Ningún ciudadano de San Juan se atrevería a criticar los actos del Gobierno sin ser víctima del vandalismo policial o simplemente de la furia particular de un cortejo oficialista.

En síntesis: San Juan no tiene gobierno regular, ni Constitución, ni leyes, ni reconoce derecho alguno. Allí impera una tiranía brutal, amparada en la demagogia y en la incultura política.

La administración del agua

Refiriéndose a la administración del agua de riego, después de analizar el régimen legal, que no se cumple, dice:

No obstante, sin que hasta ahora se haya hecho algo para regularizar el régimen de nuestros ríos, la Administración actual otorga concesiones de carácter permanente so pretexto de proteger la agricultura en la Provincia. En el diario "El Noticioso" del 1o. de junio de 1927, diario de la situación, se lee la noticia de una concesión permanente de agua para dos mil hectáreas del campo Riveros e Cochagual; informa el Dr. Federico Cantoni. Recuérdese que durante la administración de éste, el 23 de noviembre de 1923 D. José Rebollo y D. Ricardo Notario resultaron concesionarios de diez mil hectáreas de agua permanente, invocando la ley llamada "de la remolacha", según la cual, además, la Provincia se obliga a garantizar ante las casas vendedoras de máquinas para hacer azúcar hasta la cantidad de tres millones de pesos; tales liberalidades suscitan la suspicacia pública.

Se dice, además, que se han otorgado a vecinos que ocupan altos cargos en la Administración, y también a otros amigos de la misma, concesiones permanentes para varios centenares de hectáreas sin que se hayan llenado siquiera los trámites, entre otros los de publicidad que exigen las leyes del caso.

Y todavía es posible esperar de la autoridad que por la ley tiene la administración directa del agua, pues el importante cargo de inspector general de Agricultura está desempeñado por un joven ingeniero químico que carece de los requisitos exigidos por el artículo 5o. de la ley de irrigación de 1885. Esta ley prescribe que el cargo debe ser desempeñado por "un vecino que pertenezca al gremio agrícola de San Juan y que posea en propiedad un capital de diez mil pesos al menos, y antecedentes honorables de honradez e inteligencia conocidas en los ramos de su cargo".

De modo que se hacen tranquras con el elemento que constituye la riqueza privada y pública de San Juan, con grave menoscabo del interés colectivo.

La Administración de Justicia

En San Juan es un absurdo pensar que la Justicia prevalece y se ostenta con los resplandores de su majestad soberana. No hay Justicia, no sólo porque la mayoría de los miembros que componen la magistratura carecen de austeridad, ciencia y honorabilidad que respondan a los fines de tan noble y delicada institución, sino porque prima sobre la conciencia de los jueces la influencia directa de los hombres que oprimen y esquilman al pueblo sanjuanino.

Una de las tantas pruebas de la falta de independencia de los jueces es el caso siguiente: la Policía trajo un sumario al ex inspector general de la Municipalidad de la Capital D. Carlos Laclar. Pasados los antecedentes a conocimiento del juez del Crimen, doctor Gual, éste concedió la excarcelación de Laclar por considerarla procedente. Al día siguiente aparecía en las páginas de "La Reforma", órgano oficial del Gobierno de Cantoni, un retrato del ex inspector de Laclar con este título: "¿Cuál de los dos es el ladrón?" Comprobante adjunto un ejemplar de la hoja mencionada como una prueba de esta aserveración.

Además, está el caso monstruoso de la acusación contra los periodistas Domingo A. Elizondo y Héctor Conte-Grand como una prueba definitiva de la falta de justicia en San Juan. En esta trama siniestra han sido vulnerados todos los principios legales.

Cita un editorial de LA NACION del 24 de marzo último y otros comentarios periodísticos, y agrega:

Por otra parte, la delegación parlamentaria conservadora, que fué oficialmente a San Juan, compuesta por los diputados Landaburu, Ceballos y Moreno, comprobó la falta de justicia y la absoluta subversión institucional en que se debate San Juan.

El profesor de Derecho Dr. Tomás Jofré ha emitido también juicios concernientes sobre la Justicia de San Juan.

En el IV Congreso Socialista realizado el 24 de mayo del año actual, entre las declaraciones publicadas sobre la aterradora situación de San Juan figura la siguiente:

"En San Juan no hay Poder Judicial. Los jueces de Cantoni, no solamente carecen de los requisitos legales para serlo (como sucede con el procurador general y el agente fiscal y asesor de Jáchal), sino que les falta lo elemental en todo juez, que es la independencia.

"Y aunque en un gesto de dignidad quisieran enderezar la cerviz, de nada les valdría, pues serían inmediatamente "renunciados".

En fin, el Poder Judicial en San Juan sólo sirve para encarcelar inocentes y para despojar de sus bienes a los legítimos herederos, como ha ocurrido con la sucesión de Izasa, con la de Rossel-

(Continúa en la 4a. página)

El Japón propone un convenio de seguridad en la Conferencia Naval

(Especial de LA NACION)

TOKIO, 22. — El diario "Koukumin" ha recibido de su corresponsal en Ginebra una información sobre la reacción habida en el seno de la delegación japonesa con motivo de las proposiciones debatidas y que parecen estar en pugna con el criterio fundamental que prevalece en el Japón en materia de política naval.

El citado corresponsal informa que el delegado japonés, almirante Saito, en el anhelo de conciliar las desventajas que importa para el Japón la fórmula 5-5-3, ha propuesto que los Estados Unidos, Gran Bretaña y el Japón concierten un convenio de seguridad tripartita. Indagaciones recogidas en los círculos de Tokio indican que la proposición formulada por el delegado japonés cuenta con el firme apoyo del Gobierno imperial, estimándose asimismo como muy probable que el almirante Saito haya recibido instrucciones de Tokio en el sentido de insistir en aquel plan cuando vea la ocasión propicia para ello.

En lugar de circunscribir la conferencia a proposiciones de carácter técnico, la delegación japonesa cree, según el corresponsal del "Koukumin", que la actual oportunidad debe aprovecharse para extirpar las causas de desasosiego internacional. Cualquier acuerdo naval, argüirá la delegación japonesa, dejaría de ser satisfactorio si alguna inquietud política quedase en el ánimo de las potencias signatarias. La eliminación de esta inquietud es más importante que la misma cuestión de la fórmula, por lo cual la delegación japonesa propondrá un pacto de seguridad anglo-americano-japonés.

Nada se sabe todavía respecto a las líneas que revestirá este pacto. El Japón, lo mismo que los Estados Unidos, nunca ha concertado con Nación alguna un tratado de arbitraje ilimitado, lo cual no impide que la Cancillería se dé perfecta cuenta de los inconvenientes que presenta la estipulación de un arreglo de las citadas proyecciones. Muchos japoneses influyentes, sin embargo, son de opinión de que nada como un pacto de seguridad influiría para asegurar la paz permanentemente, y si los Estados Unidos quieren considerar seriamente esta proposición lo aclamarán como el país salvador que destierra la sombra específica de la guerra.

Ciertos norteamericanos residentes estiman el plan como prematuro, si bien no dejan de reconocer que contribuirá grandemente a preparar el camino para concertar más adelante un verdadero acuerdo de política naval. Los peritos navales japoneses se hallan ocupados en el estudio de los detalles que la proposición de los norteamericanos y de los británicos ofrece para la conveniencia japonesa. El Ministerio de Relaciones Exteriores se inhibe por ahora de manifestar opiniones, más parece abrigar la creencia de que la cuestión de la fórmula del 5-5-3 es menos importante, comparado como factor político, que este acuerdo de la seguridad, por el cual podría mantenerse la paz en el Pacífico y cimentar los vínculos amistosos de los países interesados.

BRIDGEMAN, GIBSON Y SAITO CELEBRARON UNA CONFERENCIA

Discutieron en Ginebra los asuntos relacionados con el desarme naval

CUESTIONES IMPORTANTES

Los delegados trataron las divergencias acerca de los proyectos presentados

OPTIMISMO EN LOS EE. UU.

GIBSON, 22 (AP). — Los señores Gibson, Bridgeman y Saito, representantes, respectivamente, de los Estados Unidos, Gran Bretaña y el Japón, ante la Conferencia Naval Tripartita, tuvieron hoy la primera conversación privada, para estudiar los importantes problemas y grandes divergencias en los proyectos de limitaciones navales de sus respectivos países.

En esa forma se viene a repetir el método que se originó en la Conferencia Naval de Washington, cuando los Sres. Hughes, Balfour y el almirante Kato se reunían durante los períodos críticos de las negociaciones.

El tonelaje de los cruceros

GINEBRA, 22 (AP).—Se espera que el Japón acepte el tonelaje fijado a los cruceros, que colocaría a esa potencia en una proporción algo mejor que la de 5, 5 y 3, establecida en la Conferencia de Washington, pues tendría una proporción de 3 y 4 en comparación con 5, de los Estados Unidos.

Esto se desprende de las conversaciones que tuvo hoy Mr. Gibson con el Sr. Saito, y de las estadísticas que se han preparado, basadas en la interpretación japonesa de los efectos del proyecto, que el Sr. Saito ha sometido a la consideración de la Conferencia Naval.

Mientras tanto, se está tratando de resolver el segundo problema grave planteado a la Conferencia, a saber: el que se refiere al deseo manifestado por Gran Bretaña de volver a discutir y transformar en Ginebra las disposiciones fundamentales del tratado naval celebrado en la Conferencia de Wáshington, inclusive las que se refieren al desplazamiento de los acorazados, los cruceros y los portaaviones.

Las necesidades navales de la Unión

WASHINGTON, 22 (AP). — Los funcionarios del Departamento de Estado declararon hoy que la proposición norteamericana hecha a Gran Bretaña y el Japón en la Conferencia Naval de Ginebra representa el mínimo de las necesidades navales de los Estados Unidos, y no es susceptible de ser modificada radicalmente.

Se agrega que la proposición fué estudiada en todos sus detalles, desde hace tiempo, habiendo sido considerada cuidadosamente por el presidente Coolidge y por los funcionarios de los Departamentos de Estado y de Marina.

El plan para extender a los cruceros, cazatorpederos y submarinos la proporción de 5, 5 y 3, fué propuesto como simple base de un tratado que los Estados Unidos se muestran dispuestos a concertar.

El tonelaje total de Gran Bretaña

GINEBRA, 22 (AP).—En la sesión de hoy de los peritos de la Conferencia Naval tripartita se reveló que el tonelaje total de Gran Bretaña en barcos de guerra principales y auxiliares es mayor del que aparece en los registros británicos, si se mide de acuerdo con el sistema de tonelaje establecido en la Conferencia Naval de Wáshington.

Con la aplicación de ese sistema, las cifras correspondientes al tonelaje norteamericano se reducen y las de Gran Bretaña aumentan.

Se descubrió que en los cruceros solamente, el exceso de Gran Bretaña alcanza a unas 20.000 toneladas.

Optimismo en Wáshington

(Especial de LA NACION)

NUEVA YORK, 22.—En los círculos oficiales de Wáshington continúa prevaleciendo una impresión optimista con respecto a los resultados prácticos de la Conferencia Naval de Ginebra, aun que ello excluya, por supuesto, cierta disparidad de opiniones. Sin embargo, los observadores más expertos en materia de conferencias internacionales opinan que las perspectivas son halagüeñas, y se dice que las distintas proposiciones presentadas deben ser consideradas como susceptibles de una transacción, y que no se debe atribuir el carácter de fundamentales a las diferencias que han surgido hasta ahora. Se declara que Gran Bretaña hubiese podido pedir también un aumento mínimo de 400.000 toneladas, para cruceros, elevando así el límite "hasta las nubes", y también se insinúa que

(Continúa en la 2a. página)

EN LONDRES EL DIRECTOR DE "LA NACION" FUE OBJETO DE UNA DEMOSTRACION SIGNIFICATIVA

Al ofrecerla, Mr. L. Reginald Lewis, presidente de la Cámara de Comercio Británica y Latinoamericana, dijo: "Toda la Nación británica se halla representada aquí de la manera más digna"

LOS DISCURSOS PRONUNCIADOS Y LA CONCURRENCIA

(Especial de LA NACION)

LONDRES, 22. — La Cámara de Comercio de Gran Bretaña y la América Latina logró inducir a don Jorge A. Mitre para que quebrantara su resolución de no tomar parte en ningún acto público, durante su permanencia en Gran Bretaña, en viaje de descanso. Esa organización, que representa todas las actividades comerciales o industriales relacionadas con la Argentina, resolvió, en virtud de un pedido insistente de sus asociados, ofrecer esta noche un banquete en honor del Sr. Mitre en el May Fair Hotel. Asistieron más de doscientos de los principales representantes del mundo financiero y comercial, del periodismo, de las ciencias y artes, deseosos de expresar sus simpatías al director de LA NACION.

El discurso de Mr. L. Reginald Lewis

La fiesta transcurrió en medio de un ambiente de franca cordialidad. Mr. L. Reginald Lewis, presidente de la Cámara de Comercio Británica y Latino-americana, inició los discursos.

Después de brindar por la salud de D. Jorge A. Mitre, dijo que ofrecía el banquete como una demostración pública en honor de un distinguido ciudadano argentino. Agregó:

"Señor Mitre: permitidme que os asegure que aquí se hallan reunidos hoy muchos hombres eminentes, pertenecientes a una gran nación, que os brinda la bienvenida más cordial, como un amigo de toda la vida. Nos hemos reunido para estrechar vuestra mano en testimonio de gratitud por todo lo que vos y vuestro espléndido diario habéis hecho en bien de Gran Bretaña. Os encontráis rodeado esta noche por los más distinguidos representantes de todas las ramas de nuestras actividades nacionales, por hombres de Estado, parlamentarios, propietarios y directores de nuestros principales diarios y directores de nuestras grandes industrias, empresas comerciales y Bancos: toda la Nación británica se halla representada aquí de la manera más digna. Deseamos, señor Mitre, que sepáis que la Nación británica piensa hacia vos y vuestro diario un sentimiento de respeto, de admiración y de profunda gratitud".

Mr. Lewis citó después múltiples manifestaciones de simpatía hechas por los comensales, al aceptar las invitaciones al banquete, que, según manifestó, debía ser interpretado como una exteriorización espontánea de la simpatía de la Cámara de Comercio hacia su distinguido huésped. "Esta demostración—dijo—quiere a expresar los sentimientos de respeto hacia el Sr. Mitre y LA NACION, que nos animan a todos".

Después de esbozar la vida y obra del general Bartolomé Mitre como la de uno de los más grandes patriotas y genios de la América latina, Mr. Lewis tributó un elogio al diario LA NACION, que ha cultivado sin cesar desde su fundación la amistad con Gran Bretaña.

Palabras de D. Agustín Edwards

Don Agustín Edwards se adhirió al brindis pronunciado por Mr. Lewis, y expresó el placer que le causaba la posibilidad de saludar a un ilustre y digno descendiente del general Mitre, y director del diario fundado por aquél. Añadió:

"Más de una vez Gran Bretaña ha constituído un vínculo de oro entre la Argentina y Chile, países hermanos por la sangre, por la historia y por sus ideales. Hace setenta y ocho años—prosiguió—el general Mitre escribió en "El Mercurio" de Chile, que el 12 de septiembre de este año cumplirá el primer siglo de vida.

"El gran diario dirigido por nuestro ilustre huésped y mi periódico—continuó—siempre han sido y serán hermanos de la unión fraternal entre los dos pueblos unidos por la majestuosa Cordillera de los Andes. Las relaciones iniciadas en 1849 entre "El Mercurio" y los fundadores de LA NACION resultaron duraderas. Merced a la cooperación prestada por nuestro ilustre huésped de esta noche, hemos conservado esa preciosa herencia. Esa unión de pensamiento entre los dos diarios representa una promesa de prosperidad para los respectivos países, y un augurio de paz y solidaridad en el extremo meridional del Continente sudamericano".

Celebró en seguida la oportunidad de ser brindada de expresar su admiración hacia LA NACION; su veneración por la memoria del fundador de la misma; su leal amistad hacia el actual director de LA NACION, "quien mantiene tan en alto las verdaderas tradiciones del nombre patricio que lleva", y su admiración por la prensa argentina, modelo del periodismo de la América latina. Dijo que la política del rey Eduardo VII, en el sentido de afirmar la unión entre los pueblos, había tenido el más franco éxito para las relaciones entre la Argentina y Chile, y agregó: "Sus efectos perdurarán mucho más y reportarán beneficios mucho más grandes para la humanidad, que la antigua política de los diplomáticos, del "Divide et Impera".

D. Jorge A. Mitre agradece la manifestación

Se levantó luego D. Jorge A. Mitre para agradecer los brindis. Al hacerlo fué saludado por una prolongada salva de aplausos. El Sr. Mitre empezó diciendo:

"El señor presidente de esta fiesta se refirió a mi persona y al diario que tengo el honor de dirigir, en términos que despiertan en mí un sentimiento intenso de aprecio y de gratitud, y por los cuales deseo expresar mi más sincero reconocimiento. Al bregar, como siempre lo he hecho, por mantener la amistad firme y estrecha que desde hace más de un siglo existe entre Gran Bretaña y la Argentina, yo sólo he seguido la política iniciada por el fundador de LA NACION. Esta tarea me fué siempre gratísima, probablemente porque responde a la convicción heredada por mí, de que esa amistad tendría que ser altamente beneficiosa para los intereses de la Nación Argentina. Nuevamente, pues, os doy las gracias, también en nombre de mis colaboradores en Buenos Aires, qué tan lealmente me prestan su ayuda".

Aludió en seguida a la cooperación anglo-argentina, "que tanto éxito tiene, porque redunda en beneficio mutuo de los dos países", y mencionó la política del Gobierno argentino, de conceder al Ferrocarril Central Argentino, en un principio, grandes extensiones de tierras con el fin de atraer a los colonos; política cuya sabiduría queda evidenciada por el hecho de que en la actualidad la mayor parte de la vasta red ferroviaria argentina pertenece a empresas británicas. La continuación de esa política de cooperación mutua se halla representada por la ley Mitre que, según lo expuso el orador, estimuló el desarrollo de la Argentina, pues colocó sobre una base sólida los intereses comerciales de los ferrocarriles y de la Nación. Añadió:

"La cooperación entre los dos países dependía, por supuesto, de la buena fe y de la buena voluntad de los Gobiernos respectivos. Resulta muy satisfactorio comprobar que, por más que los capitalistas británicos hayan invertido centenares de millones de libras esterlinas en la Argentina, los Gobiernos británicos nunca han procurado sacar ventaja de esa circunstancia, pretendiendo intervenir en los asuntos internos del país. La cordialidad de nuestras relaciones quedó marcada por acontecimientos como la visita del actual presidente Alvear a Londres, y la retribución de la misma por el Príncipe de Gales, con su viaje a la Argentina, hechos que contribuyeron enormemente a facilitar los conocimientos y el respeto mutuo entre ambas Naciones. Nuestra amistad acaba de ser sellada de nuevo por la elevación de sus respectivas representación en Londres y Buenos Aires a la categoría de Embajadas, resolución que fué saludada con el más sincero agrado en ambos países. Creo que se ha procedido con mano afortunada en la designación de los respectivos representantes diplomáticos. Sir Malcolm Robertson es un fiel y probado amigo de la Argentina, y con su espíritu de empresa y su energía dinámica, ha abierto una nueva era en nuestras antiguas relaciones comerciales. Y como él, el representante argentino, D. José Evaristo Uriburu, pertenece a la nueva escuela diplomática. Es un hombre de vasta cultura, un distinguido hombre de estudios, conocido aún fuera de las fronteras de su país por los éxitos obtenidos en sus investiga

siempre persigue el propósito de estrechar más aun la amistad entre los dos pueblos. Agregó:

"Cuando fuí ministro de Comercio de Ultramar tuve de primera mano la prueba de que LA NACION, al abogar tan persistentemente por el estrechamiento de las relaciones comerciales anglo-británicas, había atraído a las industrias británicas una cantidad muy considerable de compradores argentinos, cuyo número aumenta año por año. Nos es muy grato poder expresar a nuestro huésped nuestro sentimiento de gratitud, no menos valioso por ir unido al sentimiento práctico del interés recíproco."

Se mostró muy impresionado por la calidad y el carácter de los corresponsales extranjeros de LA NACION, por lo cual ésta ocupa una posición casi única entre los diarios del mundo, y agregó: "¡Cuán beneficioso sería para la vida de nuestra comunidad de naciones si los diarios británicos informaran a nuestros pueblos de Ultramar con la misma amplitud sobre los acontecimientos diarios!"

Terminó con un brindis por el vizconde Burnham, propietario de "The Daily Telegraph".

Brindis del vizconde Burnham

En su respuesta, el vizconde Burnham dijo que con sumo placer se adhería a las felicitaciones dirigidas al gran diario representado por el distinguido huésped, a quien expresó sus enhorabuenas por el espléndido servicio informativo del extranjero. "Es para mí un alto honor—dijo—poder hallarme esta noche con don Jorge A. Mitre. Considero a LA NACION no solamente como uno de los más grandes diarios del Nuevo Mundo, sino como uno de los más grandes del mundo en general. Es lo que un diario debe ser: un propulsor del comercio y al mismo tiempo un gran factor de estabilidad para la política de la América del Sur en general y de la Argentina en particular. Expreso mi admiración por la Argentina, por su Presidente y por nuestro distinguido huésped y agradezco el brindis en honor de la prensa."

Esta brillante reunión terminó con el canto del Himno Nacional argentino por la artista Dora Christiak, que fué escuchada de pie por toda la concurrencia.

Los asistentes

Entre los asistentes al acto, se hallaban las siguientes personas: el ministro argentino, D. José Evaristo Uriburu; Mr. J. Hose, Sir George A. Touche, el teniente coronel Woodbine Parish, Mr. F. G. Kellaway, Sir Eric Geddes, Sir John Thornecroft, D. Antonio Moreno, Mr. Samuel Vestey, Dr. José Luis Murature, Mr. J. C. C. Davidson, Mr. J. A. Goudge, Sir George Sutton, Mr. T. P. O'Connor, Mr. Juan B. Sullivan, Sir Gilbert Garnsey, Sir Ernest Potter, Dr. Ezcurra, Dr. Fernando Klappenbach, vizconde Burnham, Lord Riddell, Lord Vestey, mayor J. H. Astor, Lord Kylsant, Mr. Edmund Harmsworth, Sir Alfred Mond, Sir Maurice de Bunsen, Sir William Berry, barón Emile d'Erlanger, Sir Edward Manville, Sir Woodman Burbridge, Sir Walter Townley, Sir Arthur Stanley, Mr. John C. Gibson, Mr. L. Reginald Lewis, Sir Clifford J. Cory, Sir Robert W. Perks, Mr. W. Lints Smith, Mr. Evelyn Baring, Mr. H. A. Reinoke, Mr. Mr. W. E. Wells, Sir George Lawson-Johnston, Mr. Frank Henderson, Mr. George Balfour, Mr. A. H. Beaty, Mr. Patrick Joseph Henry Hannon, Lord Farringdon, M. Juan Richelet, D. Carlos Miguens, D. Julián Duggan, Sir John Beynon, don Agustín Edwards, Mr. Wickham Stanesley Carr, Sir Frederick Sykes, Sir William Davies, Mr. J. W. Beaumont Pease, Mr. Wickham Steed, Mr. H. A. Gwynne, Mr. H. A. Gwynne, Mr. Baines Thomas, Sir Edward Nicoll, Dr. Benito Villanueva, Lord Walgrave, Sir Glynn Hamilton West, Sir Richard Cooper, Mr. John Walter, Sir Herbert Morgan, Sir Alfred Robbins, Mr. James Bon, D. Jorge Potter, secretario de la Cámara de Comercio; Mr. A. C. Allen, D. Luis Bolín, Mr. Percy Clark, Mr. Arthur Cook, Mr. Percy Cross, Mr. W. D. Dawes, Mr. Leonard Dewey, Mr. W. H. F. Emmett, Mr. E. A. Footman, Mr. Bryan de Grineau, coronel Tristán Harper, Mr. Frank Henderson, D. Eduardo Hillman, Fr. Frank Houlder, Mr. Johan Jorgensen, Mr. Sydney Kaye, Mr. A. C. E. Kimber, Mr. Cecil Mallet, Mr. Leonard Matters, Mr. Patrick Murphy, Mr. Walter Woodbine Parish, D. Alfredo Peña, D. Adolfo Scilingo, Mr. Gordon Selfridge, Mr. Howard Williams, Mr. Arthur Woods, el coronel Young, Sir James Calder, general de brigada Arthur Maxwell, D. Ernesto C. Pérez y Sir John Sutton. Además asistieron representantes de las siguientes empresas e instituciones comerciales: Banco Británico de la América del Sur; Banco Anglo-Sudamericano; Banco de Londres y América del Sur; Mala Real; The Anglo-Persian Oil Company; Baring Bros y Cía.; Lysberg Limitada; Turnball, Martín y Cía.; Ferrocarril Oeste de Buenos Aires; Gran Ferrocarril del Sur; The Western Telegraph Company; Houlder Bros y Cía.; Siemens Bros y Cía.; La Forestal, Compañía de Tierras, Maderas y Ferrocarriles; H. y W. Nelson Limitada; Tranvías Anglo-Argentina; Balfour, Beatty y Cía.; Blue Star Line; Cammell Laird y Cía.; Ferrocarril Central Argentino; Glyn Mills y Cía.; Rudge Whitworth Limitada; Sansinena de Carnes Congeladas; The Power Securities Corporation; Melingriffith Limitada; The Atlas Light and Power Company; Asociación de Ingenieros Británicos; The British American Tobacco Company; Compañía Nacional de Tabacos; Harris y Dixon; W. T. Henley's Telegraph Works Company; Frigorífico Anglo; Vickers Limitada; Agricultural and General Engineers; Banco Midland; Compañía General Eléctrica y Metropolitan Vickers.

EL AVION ARGOS

En Río de Janeiro se celebró un Tedéum en acción de gracias por el salvamento de los aviadores

(Especial de LA NACION)

RIO DE JANEIRO, 22. — Con gran pompa se realizó el Tedéum en la iglesia de la Candelaria ordenado celebrar por el diario "O Globo" en acción de gracias por el salvamento de los tripulantes del hidroavión Argos. El templo se hallaba repleto de gente. El padre Mc. Dowell pronunció una admirable prédica de agradecimiento por el salvamento de los referidos aviadores e hizo un voto por la aparición de los aviadores franceses Saint Román, Nungesser y Coli. Finalmente leyó un telegrama que la dirección de "O Globo" envió al representante del Brasil en la Santa Sede solicitando implorar la bendición papal para los pescadores Josino y Albertino, autores del salvamento de la tripulación del Argos. Un coro de señoritas cantó durante la ceremonia religiosa.

LITERATURA ARGENTINA

Un juicio de un diario parisiense sobre D. Juan Pablo Echagüe

(Especial de LA NACION)

PARIS, 22. — El periódico "New York Herald" en su edición de París, publica lo siguiente:

"Juan Pablo Echagüe, eminente crítico argentino llegado a París, se ha creado una autoridad indiscutible en la Argentina con sus críticas en LA NACION, y al mismo tiempo ha prestado grandes servicios al arte nacional mostrándose crítico delicado, independientes e imparcial. Complace recordar que siempre rindió justicia al arte francés, acogiendo favorablemente a nuestros artistas dramáticos. Juan Pablo Echagüe será, pues, recibido en París como un amigo".

EL REY DE ESPAÑA LLEGARÁ HOY A LA CAPITAL FRANCESA

Durante su breve estada será objeto de varios agasajos oficiales

ALMUERZO EN EL ELISEO

MADRID, 22 (AP). — El rey Alfonso XIII saldrá esta noche con dirección a París, de donde seguirá hacia Londres. Se prescindió de la ceremonia de rendirle honores a su salida de Madrid como también en las estaciones de tránsito. El general Primo de Rivera irá a la estación del Mediodía a despedir al monarca y lo hará vestido de paisano.

El programa de agasajos

(Especial de LA NACION)

PARIS, 22. — Aunque el Rey de España sólo estará en París día y medio, se ha organizado un brillante programa de agasajos en su honor. El embajador español ante el Gobierno francés, Sr. Quiñones de León, sale esta noche para la frontera, donde recibirá al soberano mañana a primera hora, acompañándole hasta París, adonde llegará en el sudexpreso, a las 22.25.

El viernes, el Presidente de la República ofrecerá en el Elíseo un almuerzo en honor del rey Alfonso. Asistirán a este acto el Gobierno en pleno y las altas autoridades nacionales.

En la tarde del mismo día el monarca español asistirá en el Hipódromo de Auteil a la manifestación mundana sportiva conocida con el nombre de "Journée des Drags".

Por la noche la Embajada de España ofrecerá un banquete de gala, al que concurrirán el presidente de la República, M. Doumergue; el jefe del Gobierno, M. Poincaré; los ministros, los mariscales de Francia, los miembros del Cuerpo Diplomático, etcétera. Terminado el banquete habrá una gran recepción en la Embajada y una fiesta nocturna en los jardines espaÑoles, con el concurso del cuerpo de baile de la Opera.

El sábado, el Sr. Quiñones de León acompañará al rey Alfonso a Calais y regresará durante la noche a París.

Invitados argentinos

(Especial de LA NACION)

PARIS, 22. — Para la recepción que el viernes ofrecerá la Embajada de España en honor del rey Alfonso XIII han sido invitados el redactor en jefe de LA NACION Dr. José Luis Murature, el Dr. Norberto Láinez, el Dr. Tomás Le Breton y don Fernando Ortiz Echagüe. También están invitados D. Horacio Calderón y el general Raybaud.

La partida

MADRID, 22 (AP).—El rey Alfonso salió en el sudexpreso para París, desde donde seguirá a Londres. Le acompaña el mayordomo de Palacio, Duque de Miranda.

El soberano, que va totalmente de incógnito, fué despedido por el general Primo de Rivera, pero no concurrieron a la estación ni tropas ni el Gobierno.

LA MODA FEMENINA

Innovaciones introducidas por los italianos

ROMA, 22 (AP).—La más reciente innovación ideada por los reformadores italianos de la moda es el uso de las faldas largas para las niñas pequeñas.

Estos reformadores insisten en que la inocencia innata a la niñez no es ninguna excusa en favor de la inmodestia de los trajes reducidos.

La primera victoria de los que se esfuerzan por vestir a todas las niñas italianas con trajes que lleguen hasta el suelo, fué obtenida en Bolonia, donde los maestros han recibido instrucciones de prohibir la entrada a clase de las niñas cuyos padres no han prestado atención a las advertencias.

El obispo de Placencia declaró que el calor que hace en el verano no justifica la libertad en el vestir de las mujeres, las que siempre deben llevar faldas largas y no usar escote.

Fallecimiento de un agente de cambio

(Especial de LA NACION)

GENOVA, 22.—Esta mañana se ha suicidado en sus oficinas el conocido agente de cambio D. Ernesto Soria, de sesenta años de edad. La causa de su resolución ha sido una infortunada fluctuación en las operaciones de Bolsa. La Bolsa de Génova suspendió por treinta minutos sus actividades en señal de luto.

La visita del rey a Milán

MILAN, 22 (AP).—Ayer, el Rey visitó la Feria de Muestras, entreteniéndose cordialmente con las delegaciones de los combatientes mutilados, examinando después los proyectos de un nuevo plan de reglamento de la ciudad.

Luego se dirigió a Niguarda para inaugurar la Casa de Providencia Social, institución que es obra del cardenal Ferrari, y que está destinada a ayudar a los ex presidiarios al salir de la prisión. El Rey fué aclamado por el enorme gentío, figurando entre los asistentes el arzobispo de Milán y todas las autoridades.

El ministro de Justicia pronunció un discurso recalcando los grandes progresos que se han realizado en estos últimos tiempos en la administración de las prisiones.

El Ministerio de Corporaciones

(Especial de LA NACION)

ROMA, 22. — Se ha publicado un decreto sobre el funcionamiento del Ministerio de Corporaciones, por medio del cual se establece que el objeto principal de la institución es fiscalizar las asociaciones de profesionales reconocidas por la ley, coordinando sus actividades con los fines de la política nacional. Además, tiene por finalidad fiscalizar las escuelas preparatorias, dirigir las asociaciones de profesionales, organizar la propaganda científica popular, coordinar los datos estadísticos concernientes a las corporaciones y vigilar los contratos colectivos.

El decreto establece los medios de conexión del organismo con las otras dependencias del Estado, así como con la oficina de estadística. Hácese notar que la publicación del decreto ha seguido inmediatamente a las grandiosas fiestas de Milán en honor del rey Víctor Manuel, las cuales constituyeron una incomparable demostración de las fuerzas corporativas ante el soberano, quien no pudo menos de reconocer que las fuerzas creadas por el fascismo revisten contornos extraordinarios que imponen en su favor las mejores solicitudes de los gobernantes.

Nacimiento de una nieta de los reyes

TURIN, 22 (AP). — La princesa Yolanda, esposa del Conde de Calvi de Bérgolo, dió a luz felizmente una niña. La asistió su madre, la reina Elena.

D. JOSE SERRATO

(Especial de LA NACION)

PARIS, 22. — El Dr. Alberto Guani, ministro del Uruguay, ofrecerá el sábado una recepción en la Legación en honor del ex presidente Serrato, desnudo.

EL VUELO DE BYRD

El mal tiempo sigue causando incertidumbre respecto al momento de la partida

NUEVA YORK, 22 (AP). — El mal tiempo sigue impidiendo al comandante Byrd iniciar su vuelo, habiendo pocas perspectivas de que pueda partir antes de esta noche o mañana temprano.

La empresa cuesta ya cerca de medio millón de dólares, en gran parte debido a que se ha equipado el América con los instrumentos más modernos para la observación de las condiciones de vuelo transatlántico.

Se ha anunciado hoy que los aparatos radiotelegráficos del América están preparados en forma que pueda enviar señales continua y automáticamente mientras se encuentre volando, y hasta tiene un aparato que funciona debajo del agua.

FRANCIA Y LOS EE. UU.

Partió para Nueva York el embajador de la Unión, con un memorándum sobre el proyectado pacto entre ambas naciones

PARIS, 22 (AP). — El embajador de los Estados Unidos en Francia, Mr. Herrick, partió hoy para Nueva York, llevando consigo un memorándum que contiene insinuaciones del Gobierno francés con respecto a las negociaciones para llegar a un pacto entre los Estados Unidos y Francia, para "evitar la guerra".

Este pacto fué hecho público por primera vez por M. Briand en un mensaje que envió el 6 de abril al pueblo norteamericano, en ocasión del décimo aniversario de la entrada de los Estados Unidos en la guerra mundial.

Mr. Kellog estudiará detenidamente el Tratado

(Especial de LA NACION)

NUEVA YORK, 22.— "The New York Herald Tribune" publicará mañana el siguiente telegrama, que ha recibido de su corresponsal en París:

"Los funcionarios franceses confían en que el acuerdo franco-norteamericano, que declara ilegal la guerra para siempre, será negociado sin dificultad. Es probable que el Congreso norteamericano considere el proyecto de tratado poco después de la inauguración de sus próximas sesiones, y parece que no hay duda de que las dos Cámaras del Parlamento francés ratificarán el tratado.

"El embajador Herrick al partir hoy para los Estados Unidos, en el nuevo paquete francés Ile de France, llevaba consigo los puntos de vista del Gobierno francés relativos al tratado escritos en un memorándum que presentará a la consideración de los funcionarios del Departamento de Estado. Se espera que la idea del acuerdo, que fué expuesta por primera vez por el ministro de Relaciones Exteriores, M. Briand, será objeto de un cuidadoso estudio por parte de Mr. Kellogg y por los funcionarios del Departamento de Estado.

"Como el procedimiento diplomático es siempre largo y tedioso, es probable que la respuesta norteamericana no se reciba aquí hasta fines del verano, cuando regrese Mr. Herrick. Sin embargo, se cree que el asunto será considerado rápidamente, y que el tratado podrá firmarse y sellarse a fines del otoño, o, por lo menos, antes de la Navidad".

LA COPA MICHELIN

Fué ganada por el aviador Challes

PARIS, 22 (H).—En el aeródromo de Le Bourget el aviador Challes aterrizó hoy después de haber cumplido la vuelta de Francia, recorriendo 2731 kilómetros 610 metros, a una velocidad media de 215 kilómetros 498 metros por hora, ganando la Copa Internacional Michelin.

CONGRESO PANAMERICANO DE ARQUITECTURA

Han salido con dirección a Buenos Aires algunos delegados brasileños

(Especial de LA NACION)

SAN PABLO, 22.—En el vapor Almirante Bettolo partieron el 19 con dirección a Buenos Aires los ingenieros Gomes Cardim (hijo) y Amador Cintra Prado, delegados al próximo Congreso Panamericano de Arquitectura que se celebrará en ésa. El 26 saldrán en el vapor Massilia el presidente de la delegación paulista, profesor Alejandro Albuquerque, y el delegado D. Oscar Machado.

CONGRESO DE CIENCIAS ADMINISTRATIVAS

Labor de las comisiones del Congreso reunido en París

PARIS, 22 (H).—Cinco de las comisiones nombradas por el Congreso Internacional de Ciencias Administrativas discutieron en las sesiones realizadas hoy los informes y los votos que someterán a la consideración de la asamblea plenaria del Congreso.

LOS RESTOS DEL AVION DE SAINT ROMAN

El aviador había cambiado en Agadir las ruedas del aparato

PARIS, 22 (H). — Informan de Casablanca que el alférez de navío Poggi declaró que entregó al capitán Saint Román en Agadir nueve ruedas, de las cuales cinco de recambio, siendo sus dimensiones de 800 x 160, especiales para la escuadrilla de Marruecos, con la inscripción "5 Aero", de las marcas Hutchinson, Persan o Standard.

El alférez de navío Poggi explicó que la inscripción 12 - 15 debía ser la fecha de fabricación, pero que debería leerse 12 - 25 ó 26.

Inscripción de los neumáticos

PARIS, 22 (H). — De Casablanca confirman la versión de que el capitán Saint Román, durante su escala en Agadir, cambió las ruedas que consiguió en Casablanca por otras nuevas, cuyos neumáticos llevaban la inscripción "Aero Standard 800 x 160".

Los espiritistas de Río

(Especial de LA NACION)

RIO DE JANEIRO, 22.—Los espiritistas enviarán a los periódicos una nota de rectificación a la remitida anteriormente y que dice:

No es a 400, pero sí a 40 millas del Sudoeste del punto indicado hoy. Sin embargo, el aviador Saint Román ya no se halla en el mismo sitio que estaba, a 40 millas al Sudoeste de la Guayana francesa; pero sí alguien fuera a buscarle por allí encontraría señales evidentes de su estada en el punto indicado. Abandonó este sitio después de la muerte de su compañero, que no ha podido sufrir las heridas recibidas, dejando, sin embargo, un escrito sobre una piedra que se halla junto al palo que tiene un paño colgado. Saint Román es un verdadero héroe, pues a pesar del desastre tuvo la sangre fría necesaria para organizar el salvamento, haciendo una balsa con las alas del aparato, y si no hubiese perdido el timón improvisado, ciertamente hubiera dado con la costa en un lugar habitado. Su gran energía, gracias a Dios, le dará fuerzas para llegar en breve a un puerto de salvación. Está muy flaco y casi desnudo.

EN DUBLIN SE TEME QUE OCURRAN DESORDENES AL ABRIRSE EL PARLAMENTO

Los diputados del Fianna Fail protestarán contra el juramento de fidelidad a la Corona

ASPECTO CONSTITUCIONAL

DUBLIN, 22 (AP).—Las autoridades locales han adoptado amplias precauciones con objeto de impedir que las demostraciones que realizará mañana el grupo de diputados que componen el partido del Fianna Fail, al protestar contra el juramento de fidelidad a la Corona, entorpezca el desarrollo de la inauguración parlamentaria, fijada para ese día. Además, ha prohibido también que en los alrededores del Parlamento se agiomere el público, por considerarlo peligroso en esas circunstancias.

Antes de tener acceso a la Cámara de Diputados, los miembros de ésta y los periodistas serán escrupulosamente identificados, con objeto de que no se introduzcan en el Dail Eireann elementos perturbadores del orden. Se tiene por seguro que ninguno de los diputados del grupo valerista, ni el mismo De Valera, o cualquier otro miembro de la Cámara, que se haya resistido a prestar el juramento de fidelidad a la Corona, propósito que ya se da por descontado, será admitido en la ceremonia de la apertura. El cuerpo policial ha recibido instrucciones categóricas en ese sentido, dándose por seguro que no se harán excepciones para nadie.

Los republicanos, por su parte, no muestran grandes deseos de infringir la disposición mencionada, y, en el caso de no ser admitidos en el Parlamento, se limitarán a pronunciar discursos en la calle, realizando demostraciones entre sus adherentes de la ciudad, entre los cuales cuentan con muchos sufragios. Con el propósito de que estas demostraciones sean lo más nutridas posible, muchos de los correligionarios de De Valera abandonan sus residencias de las inmediaciones de Dublín para figurar en los actos que se producirán alrededor de la cuestión del juramento.

Este asunto amenaza revestir un carácter agudo y despertar vivo apasionamiento en la opinión pública. Algunos juristas caracterizados han expresado su opinión sobre el hecho de sí, practicada o no la formalidad del juramento a la Corona, los diputados están legalmente excluídos de incorporarse a la Legislatura. Con la citada tendencia se han pronunciado varias personalidades representativas, entre las que importa destacar a los consejeros de la Corona, Sres. Arturo C. Meredith y Alberto Wood, y al abogado Mr. Gavin Duffy, los cuales han expuesto el criterio de que no existe autoridad alguna dentro del actual tratado irlandés o en la Constitución de Irlanda, para excluir a ningún miembro de la Cámara de sitio alguno de la misma, haya prestado o no juramento, antes de que el Parlamento haya sido debidamente constituído y elegido el presidente. Este precepto se complementa con el agregado de que ningún presidente de la Cámara puede considerarse válidamente elegido en la ausencia de tal o tales miembros excluídos.

La elección del presidente es la primera formalidad en el orden del día del Dail Eireann.

POLITICA FRANCESA

La posición de M. Poincaré se destaca como figura preponderante en el Gobierno

(Especial de LA NACION)

NUEVA YORK, 22. — "The New York Herald Tribune" publicará mañana el siguiente despacho de su corresponsal en París:

"En los círculos oficiales franceses se comenta la inminencia de un rompimiento entre el jefe del Gobierno, M. Poincaré, y el ministro de Relaciones Exteriores, M. Briand, con motivo del vigoroso discurso que el primero de los citados pronunció recientemente en Lunneville. No obstante la trascendencia del asunto, es probable que esto no llegue a motivar discusiones en la Cámara de Diputados.

"Los partidos antigubernistas, especialmente los radicales socialistas, opinan que es poco probable la renuncia del ministro de Relaciones Exteriores, a despecho del discurso del presidente del Consejo, el cual parece inclinado a relegar a segundo término la política de Locarno y de Ginebra, que desde hace tiempo desenvuelve M. Briand con miras a un tratado amistoso entre Alemania y Francia.

"Por informaciones del mejor origen, puede asegurarse que el ministro de Relaciones Exteriores ha llegado a convencerse de que la mejor manera de servir los intereses de Francia es ir muy despacio en las percepciones pacifistas, tanto más cuanto que los elementos nacionalistas alemanes con algún arraigo en el Gobierno de Berlín, insisten en obtener concesiones ilimitadas de Francia, a cambio del tratado por que suspira M. Briand.

"El cambio de opinión manifestado por M. Poincaré hacia los actos de Alemania destaca ahora su personalidad con rasgos prominentes, no sólo en lo que se refiere a la cimentación de las finanzas de Francia, sino también como autoridad preponderante dentro del gobierno y de la política en general".

Yacimiento de radio

PARIS, 22 (H).—"Le Matin" anuncia en su número de la fecha que un importante yacimiento de radio ha sido descubierto en la región de Auvergne. Se calcula un rendimiento de 170 miligramos del precioso metal por cada tonelada de mineral extraído.

Un desmentido de M. Barthou

PARIS, 22 (H). — El ministro de Justicia, M. Barthou, desmiente la versión de que dirigió al presidente de la Cámara de Diputados una carta relativa a la detención del diputado comunista M. Cachín. Agrega el mencionado ministro que el Gobierno elegirá el momento en que pasará a la Cámara de Diputados las comunicaciones necesarias con motivo de la condena de varios diputados de tendencia comunista.

Un evadido de presidio

PARIS, 22 (H).—El Ministerio de Justicia declaró hoy que se halla entregado al estudio del caso Dieudonne, sujeto preso en la Guayana francesa, que se evadió del presidio y fué detenido por las autoridades policiales del Brasil. Agrega el Ministerio que una decisión a ese respecto no es inminente.

Fallecimiento del Sr. Martins Pinheiro

PARIS, 22 (H). — El inspector de consulados brasileños, Sr. Martins Pinheiro, falleció hoy en esta Capital.

La salud de M. Briand

PARIS, 22 (H).—El estado del ministro de Relaciones Exteriores, M. Briand, permanece estacionario, esperándose que reanudará sus ocupaciones dentro de algunos días.

Los Bonos de la Defensa Nacional

PARIS, 22 (H).—El Comité de la Caja Autónoma de Amortización resolvió rebajar el tipo de interés de los Bonos de la Defensa Nacional, a dos años, del 5 al 4 1|2 por ciento, a partir del 23 del mes actual.

El diputado Cachín

PARIS, 22 (H).—Se anuncia que M. Boulsson, presidente de la Cámara de Diputados, recibió una carta del ministro de Justicia, M. Barthou, anunciándole que se ha acordado un plazo de 15 días al diputado comunista M. Chachín para constituirse preso.

"L'Ouvre", ocupándose de este asunto, publica un artículo en el que dice que M. Cachín no se resistirá.

Los descendientes de Víctor Hugo

PARIS, 22 (H).—La Municipalidad de París recibió en sesión solemne a los descendientes de Víctor Hugo, con motivo de la celebración del centenario del Romanticismo.

M. Bokanowski desmiente una versión

PARIS, 22 (H).—El ministro de Comercio, M. Bokanowski, desmiente la versión de que la delegación comercial alemana propuso la conclusión de un convenio basado sobre el acuerdo provisional actual. Agrega que los términos de la nota alemana no corresponden ni a las proposiciones ni a las contraproposiciones discutidas.

Inauguración de un Congreso Forestal

PARIS, 22 (H). — Informan de Montpellier que el ministro de Colonias, M. Perrier, presidió la inauguración del Congreso Forestal y de Repoblación de Arboles, pronunciando con tal motivo un discurso.

Conferencia Internacional de Usinas Eléctricas

PARIS, 22 (H).—Mañana se abrirá en esta Capital una Conferencia Internacional, en la que estarán representadas las más importantes usinas eléctricas de veintinueve países, lo que reunirá en las deliberaciones a 260 ingenieros que actúan como delegados de los diversos países representados.

El juicio contra los diputados comunistas

PARIS, 22 (H).—En la sesión que realizó esta tarde, la comisión encargada de estudiar la cuestión del juicio contra los diputados comunistas oyó las declaraciones hechas ante la citada comisión por el diputado Doriot.

El nuevo arancel

PARIS, 22 (H).—La Comisión de Comercio de la Cámara de Diputados ha distribuído una nota suplementaria en la que reconoce, en forma general, que el nuevo arancel es más moderado que el de otros países.

En cambio, protesta enérgicamente contra la importancia de ciertos derechos sobre artículos que no interesan, sino en muy poca escala, a la producción nacional o colonial. La comisión expresa sus votos por la rápida conclusión de los acuerdos comerciales antes de proceder a la votación de dicho arancel.

La importación de ovinos

PARIS, 22 (H).—Un decreto publicado hoy autoriza la importación de ovinos procedentes de Holanda destinados a los mataderos de París.

Viaje de un profesor austriaco

El Dr. Guillermo Latzko viene a la Argentina con objeto de dar conferencias

(Especial de LA NACION)

VIENA, 22.—El Dr. Guillermo Latzko, profesor de ginecología de la Universidad de Viena y director de una importante clínica, se dirigirá en breve a Buenos Aires, invitado por la Institución Cultural Argentino-Alemana. Llegará a Buenos Aires el día 7 del próximo mes de julio, en el vapor Conte Verde. Dará conferencias en la Facultad de Medicina.

LOS LORES PROSIGUEN EL ESTUDIO DE LA REFORMA DE SU CONSTITUCION

Lord Astor es partidario de la transformación gradual del sistema hereditario por el electivo

OTRAS OPINIONES

LONDRES, 22 (AP).—En el debate de hoy en la Cámara de los Lores, se notaron nuevas divergencias de opinión en lo relativo a los efectos de las proposiciones del Gobierno para introducir reformas en la Cámara alta.

El Duque de Northumberland, miembro "recalcitrante" de la Cámara, se declaró partidario de las reformas, e hizo notar que las ventajas que se esperaban justifican las concesiones que se piden, y agregó que si se pierde la oportunidad que se presenta ahora para reformar la Cámara, sería poco probable que se presentara otra vez. Dijo que la Cámara de los Lores debería constituir la última línea de defensa contra la tiranía y el caos.

Lord Astor, miembro conservador, aconsejó que se realizara gradualmente la transformación del sistema hereditario por el electivo.

El jefe liberal de la Cámara de los Lores, Lord Beauchamp, se declaró contrario a las reformas, y advirtió que las proposiciones del Gobierno, a menos que sean modificadas radicalmente, tenderán a extender el poder de la Cámara de los Lores.

Lord Beauchamp propuso que se convocara a una elección general antes de que los proyecto se convirtieran en ley; pero Lord Birkenhead explicó claramente que el Gobierno había resuelto presentar su proyecto de reformas al Parlamento actual.

El debate se suspendió. Se cree que en la sesión de mañana se llegará a una decisión.

Emigración de niños comunistas a Rusia

LONDRES, 22 (AP).—Dice "The Daily Mail" que seis niños, hijos de comunistas británicos, han salido de Londres ayer con destino a Leningrado en el buque Youshar, de los Soviets, a pesar de la negativa del ministro del Interior, Sir William Joynson Hicks, para otorgarles sus pasaportes.

El relato de la determinación de la organización comunista para enviar esos jóvenes a Rusia, y la resolución de las autoridades de impedir que hagan el viaje, ha llenado mucho espacio de los diarios en los últimos días. Ahora, según "The Daily Mail", los comunistas han ganado la batalla, y cinco muchachos, que tienen 12 y 13 años de edad, y una niña de 12, se hallan en viaje a Rusia, respondiendo a la invitación que fué hecha desde Moscú, aparentemente con propósitos educativos. Dicho diario dice que para dos de ellos se pudo conseguir pasaporte, pero resulta un misterio cómo los obtuvieron.

La invitación enviada desde Moscú fué anunciada el 13 de mayo, y con motivo de la discusión que se entabló en los diarios se declaró el 13 del corriente que el Gobierno había decidido negar los pasaportes para esos niños, estableciendo así un precedente, pues hasta ahora los pasaportes eran concedidos excepto en el caso de que los solicitantes estuvieran complicados en algún delito. El próximo paso dado fué la declaración de Mr. A. J. Cook, de que se hallaría la forma de enviar a los niños, a pesar de la determinación del Gobierno, cosa que parece haberse realizado.

Reducción de derechos al petróleo

LONDRES, 22 (H).—El Gobierno expidió un decreto en virtud del cual se prolonga por tiempo indeterminado la escala reducida de los derechos al petróleo, que vencía el 30 del actual.

EL GABINETE RUMANO

Ha sido organizado por el Sr. Jean Bratianu, quien tendrá la cartera de Relaciones Exteriores

BUCAREST, 22 (AP).—Se anuncia que el Sr. Jean Bratianu ha logrado formar el nuevo Gabinete.

El Sr. Bratianu, además de la jefatura del mismo, tomará a su cargo la cartera de Relaciones Exteriores. El Gabinete ha quedado formado así:

Interior, Sr. Duca.
Hacienda, Sr. Vintila Bratianu.
Agricultura, Sr. Argetoiane.
Instrucción Pública, Sr. Letu.
Religión, Sr. Lapedatu.
Guerra, Sr. Agelesco.
Justicia, Sr. Stelian Popesco.
Salud Pública, Sr. Inculetz.
Trabajo, Sr. Listor.
Comunicaciones, Sr. Dimitriu.
Obras Públicas, Sr. Mossoin.
Industria y Comercio, Sr. Mrazec.

El pleito de Arica

En Chile se considera fracasada la labor de la Comisión de Límites

(Especial de LA NACION)

SANTIAGO, 22.—No se ha producido ninguna novedad en la cuestión internacional, continuando la expectativa sobre el conflicto planteado en la Comisión de Límites y con respecto a la intervención que podría tener el presidente Coolidge, lo que parece difícil. En los altos círculos diplomáticos de esta Capital se considera fracasada la labor de la Comisión de Límites, salvo que el Gobierno chileno retirara al delegado Sr. Risopatrón, substituyéndolo por otro, o que el presidente Coolidge hiciera lo mismo con el general Morrow. Ambos casos se creen improbables.

Fracasada la ejecución de la sentencia arbitral y el mismo arbitraje, el asunto de Tacna y Arica volverá al estado en que se hallaba en 1922, época de la primera ofensiva diplomática chilena. No obstante, algunos políticos y diplomáticos de esta Capital creen posible todavía una sorpresa procedente de Wáshington que salve la delicada situación actual.

En Santiago se confía en la intervención de Mr. Coolidge

(Especial de LA NACION)

SANTIAGO, 22. — Todavía se espera una solución del "impasse" producido en la Comisión de Límites de Tacna y Arica. En los círculos oficiosos se cree que puede mejorar la situación de Chile con la intervención del presidente Coolidge.

Una comisión patriótica chilena visitará Arica

(Especial de LA NACION)

SANTIAGO, 22. — Mañana partirá para Arica una comisión patriótica, presidida por el capellán del Ejército, P. Abarzúa, quien celebró hoy una conferencia con el coronel Ibáñez. Este le recomendó que los ciudadanos del Norte mantengan el entusiasmo patriótico.

BRIDGEMAN, GIBSON Y SAITO CELEBRARON UNA CONFERENCIA

(Continuación de la 1a. página)

sus recomendaciones no son rígidas. La oposición a la demanda británica de prolongar el período de vida de los buques de batalla de 20 a 26 años, se funda en el hecho de que los acorazados británicos Rodney y Nelson seguirían en servicio hasta 1956, y que la posibilidad de que los Estados Unidos coloquen su Armada sobre el nivel de la británica, quedaría diferida hasta 1942.

La actitud del Japón

GINEBRA, 22 (AP).—The Associated Press está en condiciones de afirmar que la Conferencia Naval participada ha progresado lo suficiente para deducir que la delegación norteamericana no teme que surjan dificultades insuperables que impidan la celebración de un acuerdo razonable entre los Estados Unidos, Gran Bretaña y el Japón, sobre una fórmula de prorrateo para los cruceros.

Los japoneses evidentemente tratan de evitar que se establezcan términos definitivos para esa proporción que en la Conferencia de Wáshington había sido fijada en 5:5:3 para los buques de batalla. La susceptibilidad japonesa obliga a la delegación de dicho país a oponerse a que en el proyectado tratado se inserte esa fórmula, que colocaría al Japón en una situación de inferioridad.

Declaración de Mr. Churchill

LONDRES, 22 (AP).—El ministro del Tesoro, Mr. Churchill, declaró en la Cámara de los Comunes que los delegados británicos a la Conferencia Naval de Ginebra obrarán de acuerdo con las líneas aprobadas por el Gobierno.

Se ha dado a los delegados la acostumbrada libertad para resolver sobre los asuntos de detalle, pero deberán consultar al Gobierno sobre toda cuestión importante de principio.

Las proposiciones norteamericanas

(Especial de LA NACION)

WASHINGTON, 22. — Se anuncia en los altos círculos oficiales que las proposiciones norteamericanas presentadas ante la Conferencia de las tres potencias, de Ginebra, no deben considerarse, como es natural, como una proposición que deba ser aceptada, y que, en caso contrario, se retirarla. En otras palabras, la delegación norteamericana en Ginebra no dirá a los delegados británicos y japoneses que las proposiciones del Gobierno de la Unión no admiten ninguna transacción.

Esto está de acuerdo con el procedimiento que se sigue siempre en conferencias de esta clase, y, hasta cierto punto, ha sido la causa del sentimiento optimista que hoy prevalece en los altos círculos oficiales, de que la conferencia promete tener resultados prácticos.

Se hace notar, además, que el presidente Coolidge y los representantes de los Departamentos de Estado y de Marina coinciden todos en aprobar las proposiciones presentadas por los delegados norteamericanos en Ginebra. Se asegura que no existe ninguna divergencia de opiniones acerca de las proposiciones.

Aunque los funcionarios de esta Capital se muestran algo reticentes al referirse al probable resultado de las proposiciones norteamericanas, es evidente que Mr. Gibson y el almirante Jones harán toda clase de esfuerzos para persuadir a los británicos y japoneses para que acepten la proposición norteamericana, con el fin de que la proporción de 5, 5, 3 se extienda a los cruceros, cazatorpederos y submarinos.

Es probable que en esta fase de la conferencia se origine una controversia, pues, al parecer, Gran Bretaña desea iniciar una revisión de los asuntos que, a juicio del Gobierno de la Unión, quedaron definitivamente resueltos en la Conferencia de Wáshington, con especial referencia a los acorazados, y el deseo de los japoneses de evitar cualquier reafirmación del plan de la proporción de 5, 5, 3.

El senador Borah conferenció hoy con Mr. Kellogg, discutiendo con él lo relativo al desarme y a los asuntos en Méjico, Nicaragua y Chile.

Comentarios de "The Times"

EN MARRUECOS SE CONSTRUYEN VÍAS DE COMUNICACIÓN

Antes que finalice el mes de junio se podrá ir en automóvil hasta Imasinen

DEVOLUCION DE CREDITOS

MELILLA, 22 (AP). — Desde que quedó terminada la campaña de Ketama y Senhaya no ha ocurrido novedad alguna en toda la zona oriental. Las columnas volantes, integradas por tropas indígenas, prosiguen en su operación de desarme de las cabilas y recuento de los habitantes que se sublevaron y más tarde se sometieron. Faltan solamente trescientos hombres, suponiéndose que hayan perecido en los recientes combates sostenidos contra las tropas españolas.

Mil doscientos hombres, entre europeos e indígenas, activan la construcción de las vías de comunicación, y se espera que antes que finalice el actual mes de junio se podrá ir en automóvil hasta Imasinen.

Ha comenzado en esta zona la devolución de los préstamos hechos en granos por España a los cabileños. El Majzén cobra los impuestos en los zocos hasta los confines de la zona oriental, con objeto de que todos los poblados contribuyan al sostenimiento de las cargas del Tesoro.

Alejandro Pérez Lugín

La viuda del autor de "La casa de la Troya" perdonó a un periodista condenado

(Especial de LA NACION)

MADRID, 22.—Momentos antes de morir, D. Alejandro Pérez Lugín expuso a su esposa el deseo de perdonar a todos cuantos le hubieran atacado en las lides literarias. La viuda del novelista, cumpliendo el deseo de su esposo, perdonó la pena de tres años que impusieron la Audiencia de Pontevedra y el Tribunal Supremo al periodista de Vigo don José Signo García, que acusó a Pérez Lugín de la usurpación de la paternidad de la célebre novela "La casa de la Troya".

Al recibir el perdón, el Sr. Signo García ha escrito una carta a la viuda expresando su pesar por aquella lamentable campaña, a la que le llevaron un día azares de la vida periodística. Afirma que nunca, a pesar de la sentencia recaída, guardó rencor a Pérez Lugín, aunque lo pareciera por la forma en que le atacaba la prensa. La carta termina así:

"Gracias, señora, y como nobleza obliga, y en mi jardín espiritual cultivo con verdadero amor la gloria de la gratitud, le prometo que al pie del regio sarcófago que esculpieron los maravillosos cinceles de Santiago Bonilla, en día no lejano iré a depositar mis flores, para corresponder al perdón que en la hora de su muerte me concedió el autor de "La Casa de la Troya".

Un discurso del Duque de Medinaceli

MADRID, 22 (AP).—El Duque de Medinaceli ha leído su discurso de admisión en la Academia de Ciencias. Versó sobre las aves de cetrería y su educación. El acto fué presidido por el ministro de Instrucción Pública.

LA REPRESENTACION DE FRANCIA EN B. AIRES

"Le Petit Journal" expone las razones que se han tenido para elevarla a Embajada

PARIS, 22 (H).—"Le Petit Journal" publica una conversación sostenida por uno de sus redactores con el Sr. Pérez Quesada, segundo secretario de la Legación Argentina en esta Capital.

El mencionado diario explica con ese motivo por qué y cómo la Legación se convirtió en Embajada. Expone después las razones sentimentales y económicas que motivaron esa elevación de rango en la representación diplomática de Francia en la Argentina, y da cuenta finalmente de la gestión del ministro argentino D. Federico Alvarez de Toledo, al anunciar al ministro de Relaciones Exteriores, M. Briand, la postergación "sine die" del vencimiento de la deuda de Francia.

Termina el mencionado diario con la siguiente frase:

"¿Podría encontrarse un gesto más "chic" y más "francés" que éste?"

EMBAJADA ESPECIAL DEL PARAGUAY A Bs. AIRES

Vendrá para el 9 de julio, presidida por el Dr. José P. Guggiari

(Especial de LA NACION)

ASUNCION, 22.—El Dr. José P. Guggiari, presidente de la Cámara de Diputados, aceptó la presidencia de la Embajada extraordinaria que se enviará a Buenos Aires, en ocasión de las fiestas del 9 de julio, como adhesión del pueblo y el Gobierno paraguayos a la fiesta nacional argentina.

Sacco y Vanzetti

Ha sido confirmada la versión de la amenaza al embajador Mr. Collier

(Especial de LA NACION)

SANTIAGO, 22. — Los miembros de la Embajada de los Estados Unidos confirman la noticia, procedente de Wáshington, de que el embajador, Mr. William Collier, ha recibido un anónimo amenazándolo de asesinarlo en el caso de que sean ejecutados Sacco y Vanzetti.

La policía de seguridad declara que la amenaza se debe, sin duda, a los anarquistas. Por esta razón se ha ordenado una vigilancia especial de la Embajada de la Unión.

Se ha entregado un memorial al gobernador Fuller

BOSTON, 22 (AP).—La defensa de Sacco y Vanzetti entregó al gobernador de Massachusetts, Mr. Fuller, un enorme documento en que se protesta por la próxima ejecución de los acusados. El documento lleva la firma de más de medio millón de personas de diversos países.

La carta que lo acompaña dice que esas firmas representan "un anhelo de justicia".

La carta añade: "La enorme cantidad de personas que han firmado estas peticiones y otras similares son directores de colegios, mineros, profesores, obreros portuarios, universitarios, picapedreros, editores, obreros de industrias, millonarios, propietarios, inquilinos, abogados, médicos y banqueros, y estos centenares de miles de personas declaran a usted su convencimiento íntimo de que aquellos hombres no han sido procesados en forma correcta. Muchos de ellos expresan estar completamente seguros de que Sacco y Vanzetti son inocentes y le piden a usted que haga justicia a esos hombres por medio de una investigación pública de todo el proceso".

Distinción al embajador de la Argentina en España

Se le otorgó el Collar de la Orden de Isabel la Católica

MADRID, 22 (H).—Ha sido otorgado al embajador argentino, doctor Carlos de Estrada, el primer Collar de la Orden de Isabel la Católica.

El Comité Paritario de la industria textil

Se publicó un edicto creándolo con carácter circunstancial en Barcelona

(Especial de LA NACION)

BARCELONA, 22.—Se ha publicado un edicto de la Delegación Regional del Trabajo de Cataluña acerca del conflicto textil, creando con carácter circunstancial el Comité Paritario de la Industria Textil. Mientras éste no determine en definitiva las condiciones del trabajo, se considerará aceptable el régimen de ocho horas, sin contar en la jornada el tiempo que precise el obrero para preparar sus útiles de trabajo, pero sí el que invierta en preparar las máquinas de las fábricas. Compete al Comité Paritario la reglamentación del trabajo.

Fallecimientos

VIGO, 22 (Esp). — Fallecieron: en Sabaris D. Juan Pinzas Bermúdez; en Santiago de Compostela el guardia municipal jubilado Manuel Gómez Otero, que fué ordenanza del general Prim en la guerra de Africa; en Vedra, parroquia de Sales, el párroco D. Manuel Brandariz; en Vilaboa, el maestro D. Francisco Martínez Figueroa y en La Ramallosa el coadjutor D. José González Rodríguez.

Cámara de Comercio Italiana

BARCELONA, 22 (AP). — Ha sido creada en esta ciudad la Cámara de Comercio Italiana.

El Consejo de Ministros

MADRID, 22 (AP).—El general Primo de Rivera, después del Consejo de Ministros, declaró que éste había sido una especie de complemento del Consejo de anoche.

El Rey firmó un decreto, creando la Cámara Naranjera de Levante.

El Marqués de Estella puso al corriente al monarca de las negociaciones de Tánger.

Viaje del rey a La Granja

MADRID, 22 (AP). — Después de celebrado el Consejo de Ministros, el rey Alfonso se dirigió a La Granja en automóvil con objeto de almorzar con su hijo el Príncipe de Asturias.

ALEMANIA Y TURQUIA

Cambiaron las ratificaciones del tratado comercial

BERLIN, 22 (AP). — Alemania y Turquía cambiaron las ratificaciones del tratado comercial turco-alemán y del convenio que reglamenta los derechos de domicilio de sus súbditos respectivos.

El tratado entrará en vigor el 22 de julio.

LA LIGA DE LAS NACIONES

La actuación alemana en la Comisión de Mandatos

BERLIN, 22 (AP).—Los comunistas han resuelto presentar en la sesión de mañana del Reichstag una moción para que Alemania renuncie a formar parte de la Comisión de Mandatos Coloniales de la Liga de las Naciones.

POLITICA GRIEGA

Rumores sobre un probable movimiento pangalista

ATENAS, 22 (AP). — En vista de los rumores que han circulado, según los cuales algunos de los ex ministros del Sr. Pangalos tratan de incitar a los oficiales del Ejército a levantarse contra las autoridades, especialmente en Macedonia, el Gobierno está tomando medidas contra la posible iniciación de movimientos pangalistas.

Esto se considera como una prueba de la necesidad de apresurar el proceso al ex dictador, quien ha estado hasta ahora diez meses preso sin ser juzgado.

Ascaso, Durruti y Jover

Artículo de "Le Quotidien", de París

(Especial de LA NACION)

PARIS, 22.—"Le Quotidien" publica un artículo sobre Ascaso, Durruti y Jover, haciendo historia de este asunto y reeditando los argumentos contra la extradición, alegando que faltan pruebas. Asegura que la extradición se ha concedido solamente por complacer a la Argentina. Termina preguntándose si en caso de que se prolongasen las negociaciones un par de años, continuaría la detención de los que se pide su extradición.

Tentativa de evasión en la cárcel de Ohío

COLUMBUS, Ohío, 22 (AP). — El jefe de la guardia de la penitenciaría de Ohío anuncia que ha sido descubierto un complot, preparado por una docena de presos, para evadirse por medio de un túnel, pero ninguno de los penados pudo escaparse.

Uno de los dirigentes del complot se había evadido el año pasado, pero se le volvió a capturar.

Coolidge asistirá a un rodeo

RAPID CITY, 22 (AP).—En la residencia veraniega del presidente Coolidge no se han hecho comentarios sobre la versión de que tanto el gobernador general de Filipinas, Mr. Wood, como el embajador en Méjico, Mr. Sherfield, tienen la intención de renunciar a sus cargos.

El Presidente ha aceptado hoy una invitación para asistir a un rodeo en Bellefourche, South Dakota, en el mes de julio.

Las mercaderías para el Perú

NUEVA YORK, 22 (AP). — La Asociación de Comerciantes ha solicitado del Departamento de Estado la anulación de las modificaciones a la reglamentación peruana que exige a los que embarcan mercaderías para el Perú que exhiban los certificados de seguros, o las pólizas, como prueba de que las declaraciones están de acuerdo con su verdadero valor. La reglamentación se pondrá en vigor el 1o. de julio próximo.

Mr. Hugh Lynch, secretario de la Asociación de Comerciantes, en una carta que dirige al secretario de Estado, Mr. Frank B. Kellogg, llama la atención hacia el decreto peruano, y dice que entiende que será aplicable a todas las exportaciones al Perú, después del 1o. de julio, y que la razón que ha motivado la medida obedece a que los importadores peruanos tratan de pagar el menor derecho posible por las mercaderías compradas en el extranjero.

Se hace notar que la nueva reglamentación introduce un procedimiento engorroso, pues hace que sea muy difícil la presentación de los documentos de exportación.

Despacho de los italianos de Asunción a De Pinedo

ASUNCION, 22. — Las sociedades italianas enviaron un conceptuoso telegrama a De Pinedo, con motivo de la terminación de su vuelo.

EN ESPAÑA DESPIERTA MUCHISIMO INTERES LA CUESTION DEL PETROLEO

El Gobierno estudia el asunto, para unificar los diversos trabajos que se realizan

UNA NOTA COMPLETA

MADRID, 22 (AP). — La cuestión relativa al descubrimiento de nuevos yacimientos de petróleo ha despertado un interés grandísimo, a causa de los muchos interesados en estas cuestiones que importan en España un renglón de varios centenares de millones de pesetas anuales. Desde hace tiempo venía el Gobierno estudiando la cuestión, para lograr unificar los diversos esfuerzos que se realizan en el país con el fin de aumentar los ingresos del Tesoro y no perjudicar en nada absolutamente al consumidor, que acaso se verá favorecido al desaparecer las competencias. El Gobierno espera poder facilitar una nota completa acerca de la importante cuestión, guardándose el mayor secreto hasta la fecha. No se conocen nuevos detalles, como no sean los ya facilitados por The Associated Press hace algunas semanas.

Se creó el monopolio del petróleo

MADRID, 22 (AP).—El rey Alfonso firmó un decreto creando el monopolio del petróleo y sus similares. El presidente del Consejo, general Primo de Rivera, al salir del Palacio de Oriente, donde el Rey presidió la reunión ministerial, dijo a los periodistas lo siguiente:

—El Rey oyó con gran atención lo referente al régimen de petróleos, pareciéndole bien el decreto.

La casa de los Menéndez y Pelayo

SANTANDER, 22 (Esp).—Se descubrió una lápida en la casa en que vivieron los hermanos Menéndez y Pelayo.

Sindicalista absuelto

GIJON, 22 (Esp).—El sindicalista Jerez fué absuelto por falta de pruebas en la participación del asalto del Banco de España, en Gijón.

LA CORBETA BAQUEDANO

El buque-escuela de la Marina de Chile zarpó para Río de Janeiro

(Especial de LA NACION)

SANTOS, 22.—La corbeta chilena General Baquedano zarpó de este puerto con destino a Río de Janeiro.

UN NUEVO AVION AMBULANCIA

ROMA, 22 (Esp.).—Comunican de Marina de Pisa que en los talleres de esa localidad ha sido construído un aeroplano íntegramente de metal, el cual ha sido bautizado con el nombre de Mercurio. El material de este aparato es de duraluminio, y está destinado al aeródromo de Centocelle, en Roma. Se trata de un aparato especial dedicado al servicio de sanidad, dotado de una cómoda cabina en la cual pueden conducirse dos enfermos graves, que exijan cama, o bien cuatro heridos, transportables sentados, y dos pilotos. Se han efectuado vuelos de ensayo a gran distancia, los que han respondido íntegramente a las condiciones deseadas por los constructores, que buscan con este aeroplano la impresión de la inmovilidad casi absoluta, a fin de poder transportar enfermos sin sacudida alguna.

A título de experimento se han efectuado durante el vuelo importantes curas en sujetos aquejados de un mal repentino, y se les ha podido dar de alta casi inmediatamente. Un eminente cirujano romano, que participó en los vuelos de prueba, ha afirmado la posibilidad de realizar en pleno vuelo, con perfecto éxito, actos quirúrgicos de relativa importancia.

EL EMPRESTITO COLOMBIANO

Todavía no se ha cerrado contrato con ninguna empresa

BOGOTA, 22 (AP). Un miembro del Comité Financiero desmiente la noticia recibida de Nueva York, de haberse adjudicado el contrato de empréstito por cesenta millones a la casa Hallgarten. Las negociaciones se mantienen en absoluta reserva.

Las rentas nacionales

BOGOTA, 22 (AP). — Las rentas nacionales de mayo disminuyeron en 500.000 pesos oro.

Defensa de la industria cafetera

BOGOTA, 22 (AP). — El Congreso de Cafeteros reunido en Medellín inició una campaña en defensa de la industria.

Nuevos ministros en Madrid y Méjico

BOGOTA, 22 (AP). — Se han confirmado los nombramientos de los señores Jorge Roa y Carlos Chievo Márquez como ministros en Madrid y Méjico, respectivamente.

Las Trade Unions y el Soviet

El Consejo de las Trade Unions protesta contra las ejecuciones en Rusia

LONDRES, 22 (AP).—En la reunión conjunta del Consejo General de las Trade Unions y la Junta Directiva del Partido Laborista se aprobó la moción siguiente:

"Aunque comprendemos la indignación del Gobierno de los Soviets por el asesinato del embajador en Polonia, Sr. Voikoff, estamos obligados a protestar contra la ejecución de personas inocentes, como represalia de ese crimen. Opinamos que responder a un crimen por otro crimen es degradación en la vida civilizada actual, y sólo puede producir daño a los Soviets de Rusia. Esperamos ardorosamente que esas ejecuciones cesen."

De Brest a Nueva York en 50 horas

PARIS, 22 (H).—Están a punto de terminarse los trabajos de construcción del barco-motor, que según sus constructores podrá recorrer la distancia que media entre Brest y Nueva York en el término de 50 horas. El barco se halla en construcción en los talleres Bugatti, en Malsheim, Alsacia. Dicha embarcación es, en su construcción, medio deslizador y medio submarino. Mide unos treinta metros de largo por dos de ancho y corta el agua como la hoja de un cuchillo.

El barco está propulsado por 2900 HP., fuerza que proveen sus ocho motores a nafta. La tripulación estará compuesta por sólo ocho personas.

Congreso de la industria y el comercio alemán

HAMBURGO, 22 (H).—En el Congreso de la industria y el comercio alemán, el ministro de Economía Nacional, Dr. Curtius, pronunció un discurso, durante el cual se declaró favorable a la rebaja de los derechos aduaneros que gravan los productos industriales.

Agregó el orador que la estabilización de la moneda alemana ha sido definitivamente asegurada, y declaró que Alemania realizará todos los esfuerzos necesarios para poner en práctica las proposiciones formuladas en la Conferencia Económica Internacional.

LA INFANTA BEATRIZ

Cumplió años, festejándose el hecho con diversos actos

MADRID, 22 (AP). — Con motivo de celebrarse hoy el cumpleaños de la infanta Da. Beatriz, la Corte vistió de media gala. Todas las personalidades de Palacio y la familia real visitaron a la infanta, felicitándola. En la capilla del Palacio de Oriente se celebró la acostumbrada misa de ofrenda, en la cual hizo la infanta Da. Beatriz la donación de diez y nueve monedas de oro, una más de los años que cumple.

Peregrinación a Lourdes

BARCELONA, 22 (AP).—La peregrinación a Lourdes se compondrá de 10.000 personas, de ellas 600 enfermas.

El veraneo del Gobierno

MADRID, 22 (AP).—En breve comenzará un período de intenso trabajo para el Gobierno, cuyos miembros, como ya lo hemos anticipado, no veranearán este año. Sólo se establecerá una oficina diplomática al servicio de las misiones extranjeras en San Sebastián.

Los ministros, incluso el presidente del Consejo, harán diversos viajes, todos breves, continuando su labor de preparación de leyes.

La salud del Príncipe de Asturias

PARIS, 22 (H).—"Le Petit Parisien" publica hoy un telegrama de Madrid, trayendo noticias muy pesimistas respecto a la salud del Príncipe de Asturias.

La investigación en la Policía de Montevideo

Carta del ex jefe de esa institución D. Juan Carlos Gómez Folle

(Especial de LA NACION)

MONTEVIDEO, 22.—Con motivo del informe elevado por la Inspección de Hacienda sobre el estado de la contabilidad de la Jefatura de Policía, Juan Carlos Gómez Folle publica una carta referente a su gestión al frente de la institución mencionada, en que declara, entre otras cosas, lo siguiente:

"El sistema de contabilidad de la Jefatura es el mismo, sin variantes, desde hace más de treinta y cinco años. Compenetrado de la necesidad de mejorarlo formulé un proyecto de reorganización, a principios de 1925, que elevé al Ministerio del Interior, y que éste pasó a estudio de la Inspección de Hacienda.

"Durante los cuatro años de mi administración vencieron tres ejercicios económicos. Rendí cuenta, en sus respectivas oportunidades, a la Sección Examen, de la Contaduría General del Estado. Sin que mereciera la menor observación, en el año económico de 1923-24 obtuve un superávit de 3673.62 pesos; en 1924-25 logré que el superávit llegara a 430.58 pesos, y por último, en 1925-26 alcanzó a 21.100.15 pesos.

"No obstante existir un decreto del Ministerio del Interior que cometía las intervenciones en Jefaturas de Policía a la sección de inspectores de ese Ministerio, tres veces por lo menos gestioné y obtuve que interviniesen los fondos y la contabilidad de la Jefatura los contadores de la Inspección General de Hacienda, convencido de que por su especialización serían los más capacitados para realizarla. Recuerdo que en una de esas veces intervino el ex inspector contador Conrado C. Cornu y en otra el inspector de Hacienda contador Abelardo Castiglione, quien inició su estudio para reorganizar la contabilidad, debiendo suspenderlo por tener que desempeñar otros cometidos.

"Quince días antes del 1o. de marzo último pedí la intervención de la Inspección de Hacienda en el movimiento de fondos y de la contabilidad de la Jefatura, siendo el resultado de esa intervención, precisamente, el informe que se acaba de elevar al Ministerio del Interior y que ha dado margen al comentario que motiva esta carta. Esto demuestra que no desatendí en ningún momento la parte administrativa de la Policía y que me preocupé de ella, como del mejoramiento de otros servicios."

Acuerdo con Portugal sobre los pasaportes

MONTEVIDEO, 22.—El encargado de Negocios de Portugal, D. Pedro Requena Bermúdez, ha recibido saber al Ministerio de Relaciones Exteriores que llegó a buen término el acuerdo realizado con la Cancillería de Lisboa para dejar establecida la supresión recíproca de la visación de pasaportes comunes y diplomáticos extendidos a favor de los ciudadanos uruguayos y portugueses.

En virtud de esa disposición, son ahora siete los países que admiten la simple presentación del pasaporte uruguayo sin visación consular de ninguna especie, a saber: Bélgica, Francia, Italia, Luxemburgo, Países Bajos, Suiza y Portugal.

Nombramientos

MONTEVIDEO, 22. — El presidente de la República, Dr. Campistegui, en acuerdo celebrado con el ministro de Guerra y Marina, designó al general de brigada Dr. Luis Fabregat para desempeñar las funciones de inspector de instrucción de las escuelas militares y del curso de pasaje de grado, y al coronel José C. Mermot, inspector instructor de caballería.

Oficiales a la reserva

MONTEVIDEO, 22.—De conformidad con el decreto expedido últimamente por la Presidencia de la República, sobre la rotación de oficiales han sido pasados a disponibilidad numerosos militares que cumplieron con exceso el tiempo de mando de tropa.

POLITICA MEJICANA

El partido antireeleccionista aprobó su plataforma electoral

MEJICO, 22 (AP). — En la Convención que realizó hoy el partido antirreeleccionista, que se opone a que el general Obregón sea elegido presidente para el próximo período, se aprobó en principio la siguiente plataforma electoral:

Mantenimiento estricto de las disposiciones constitucionales; disminución de los "poderes extraordinarios" que el Congreso vota todos los años para el Presidente de Méjico, sobre todo en lo que se refiere a los asuntos financieros; disminución del militarismo y del poder político del Ejército; reducción de los impuestos; introducción de mejoras en las condiciones de trabajo de los obreros; elecciones puras; protección de la propiedad y de la industria; mejoras en la instrucción pública, y reformas en la Administración Nacional.

Los amigos de D. Arnulfo Gómez continúan su trabajo activo a fin de conseguir que sea elegido candidato de los reeleccionistas, pero es probable que a última hora se nombre otro.

Contrabando de municiones y armas

LOS ANGELES, 22 (AP). — Los agentes del Gobierno encargados del cobro de impuestos opinan que en los últimos tiempos se han enviado de contrabando a Méjico armas y municiones por valor de dos millones de dólares.

Se han recogido pruebas a este respecto, con motivo de la confiscación de municiones, por valor de 50.000 dólares, realizada en la semana pasada, después de lo cual fueron arrestados cuatro hombres, acusados de complicidad en el contrabando de armas con destino a Méjico.

Los detenidos aseguran que se han enviado a Méjico municiones por valor de "millones de dólares", y que se halla complicado un juez de California. Los arrestados fueron puestos en libertad bajo fianza, mientras se realiza la investigación.

Uno de los arrestados es Andrew Olsen, capitán de la goleta Prospector, quien fué aprehendido cuando su buque se hallaba anclado en ésta, cerca del muelle donde era desembarcado un cargamento de armas.

John Mannerstam, acaudalado magnate, confiesa que, ciertamente, ha vendido municiones por valor de millones de dólares para ser entregadas en los Estados Unidos, pero que ignora con exactitud para qué se las destinaba, o adónde serían enviadas.

Figuran entre los arrestados Ralph Saunders, motorista de camión, y Guillermo Rosas, abogado mejicano.

LA RESPUESTA ESPAÑOLA PONDRA TERMINO A LA CONFERENCIA DE TANGER

Esta se reanudará más adelante si las circunstancias lo hacen necesario

MUTUA TRANSIGENCIA

MADRID, 22 (AP).—La nota que llevó hoy a París el Duque de Miranda, para entregarla a la comisión que negocia la cuestión de Tánger, es la contestación española, y se espera que pondrá fin por el momento a las negociaciones, que se reanudarán más adelante si las circunstancias lo exigen.

Tanto Francia como España han transigido en algunos puntos de vista para lograr el final ansiado, que se cree mejorará el estado de cosas de Marruecos, dando mayores garantías para evitar el contrabando de armas.

Suicidio de un soldado

SAN SEBASTIAN, 22 (Esp). — Florencio Mujica, cabo de Miqueletes, se suicidó arrojándose al paso de un tranvía de la línea de Rentería.

Mujica iba a contraer enlace matrimonial dentro de ocho días.

La crisis armera de Eibar

EIBAR, 22 (Esp).—El teniente coronel Mapla ha realizado estudios acerca de la crisis armera, conferenciando con los patrones y obreros. Se acordó, en vista de la situación angustiosísima, solicitar del Gobierno, primero, la constitución de la Cámara Oficial Armera, y, segundo, pedir al Consejo de Ministros el contrato de 100.000 fusiles y 100.000 pistolas con destino al Ejército, pedido que se repartirá entre los comerciantes de Eibar, por mediación de la Cámara. Actualmente se hallan cerrados 25 talleres, y se cerrarán todos en el mes de julio de no resolverse la crisis.

NUNGESSER Y COLI

Un aeroplano arrojará volantes con indicaciones en la región del río Saguenay

CHICOUTIMI, Quebec, 22 (AP).— Diez mil volantes, dirigidos a los aviadores franceses Nungesser y Coli, serán distribuídos, por medio de un aeroplano, sobre el distrito Nordeste del río Saguenay, donde, según se dice, fueron vistas luces misteriosas de reflectores.

Las circulares están concebidas en estos términos:

"Traten de hacer señales con humo durante las horas del día, en las orillas de los grandes lagos y los ríos, cuyo curso nosotros seguiremos. Si les fuera posible, hagan señales dos horas después de la entrada del sol, durante quince minutos, y en dirección al Sur".

La próxima elección de Presidente en el Paraguay

En los círculos liberales se mencionan algunos probables candidatos

(Especial de LA NACION)

ASUNCION, 22.—Descartada la idea, patrocinada por un grupo de parlamentarios liberales, de prorrogar el mandato del Dr. Eligio Ayala, por haber manifestado el presidente su oposición a tal proyecto, en los círculos políticos se mencionan como probables candidatos a la primera magistratura al Dr. José P. Guggiari, a D. Belisario Riverola y a los Dres. Eusebio Ayala y Luis A. Riart.

El empréstito proyectado

ASUNCION, 22.—Con respecto a las versiones de la tramitación de un empréstito de diez millones de pesos oro, que sería financiado en Suiza, se afirma en los círculos bien informados que la operación ha sido aplazada por unos meses.

Se agrega que el Gobierno también ha recibido ofertas de un fuerte empréstito por parte de una importante firma norteamericana.

Derechos a los vinos extranjeros

ASUNCION, 22.—El Poder Ejecutivo acaba de dictar un decreto por el que se deja sin efecto la extensión a los vinos españoles, franceses e italianos de la rebaja de derechos acordada a los vinos argentinos.

Designación de un delegado

ASUNCION, 22.—El arquitecto Miguel Mujica Gómez ha sido designado por el Poder Ejecutivo delegado al Tercer Congreso y Exposición de Arquitectura que se reunirá en julio en Buenos Aires.

Folleto sobre la cuestión de límites

ASUNCION, 22.—D. Raúl del Pozo Cano ha publicado un folleto titulado "Nuevos documentos que prueban la jurisdicción del Paraguay en el Chaco, seguidos de varios testimonios de Azara que prueban lo mismo".

El Superior Tribunal

ASUNCION, 22.—El Senado prestó acuerdo para el nombramiento de los Dres. Pablo Garcete, Tomás Ayala y Víctor Rojas como miembros del Superior Tribunal de Justicia.

Detención de un comerciante

ASUNCION, 22.—Fué detenido, y se halla incomunicado, el propietario del negocio destruído por el incendio del domingo, Isidoro Midelman.

El nuevo ministro del Japón

ASUNCION, 22.—Se encuentra en ésta el nuevo ministro del Japón, doctor Sigetsuma Furuya, quien presentará en breve sus credenciales al Presidente de la República.

Matrimonio de la Srta. Burgos

ASUNCION, 22.—Ha sido fijado para el 29 del corriente año el enlace de la Srta. Zoraida Burgos, hija del vicepresidente de la Nación, con el doctor Adriano Irala.

La casa donde murió Sarmiento

ASUNCION, 22.—El diario "Patria" comenta el hecho, que califica de muy extraño, de que el solar donde falleció Sarmiento, expropiado por una ley de hace dos años, para ser obsequiado a la Argentina, continúe aún en poder de su primitivo propietario.

Circular del ministro de Guerra de Chile

SANTIAGO, 22. — El nuevo ministro de Guerra, general Blanco, ha dirigido una circular al Ejército, solicitándole disciplina, trabajo y lealtad, conceptos éstos en los que descansa la organización y eficiencia de las fuerzas armadas, en forma de responder en cualquier momento a las exigencias de los destinos de la patria. Agrega que el Presidente necesita la cooperación honrada y desinteresada de sus viejos compañeros. El general Blanco manifiesta, finalmente, que el Ejército se siente orgulloso de contar en sus filas al coronel Ibáñez, que es la mejor ofrenda demostrando su espíritu de disciplina y de trabajo.

Biografía de la Dra. Gaudino

SANTIAGO, 22. — "El Diario Ilustrado" publica un retrato de la doctora María Teresa Ferrari de Gaudino y una extensa y elogiosa biografía, con motivo de ser la primera mujer que ocupa una cátedra en la Facultad de Medicina de Buenos Aires.

La detención de Emilio Castagnetto

SANTIAGO, 22. — La Corte Suprema de Justicia negó el recurso de queja interpuesto por Emilio Castagnetto, quien seguirá preso.

Embellecimiento de Viña del Mar

SANTIAGO, 22. — El Gobierno dictó un decreto designando una comisión para preparar un programa de embellecimiento de Viña del Mar, como gran centro de atracción del turismo y como balneario confortable, destinado a ser el primero de la costa del Pacífico.

La representación ante la Liga

SANTIAGO, 22. — El Senado recibió hoy una mensaje del Poder Ejecutivo por el cual se designa a D. Emiliano Figueroa Larrain delegado permanente ante la Liga de las Naciones. La Comisión de Relaciones Exteriores lo informará inmediatamente.

EN SEVILLA SE COMENTA LA DIMISION DEL ALCALDE Y OTROS FUNCIONARIOS

El incidente ha servido para poner sobre el tapete la cuestión de la autonomía municipal

LO QUE DICEN LOS DIARIOS

(Especial de LA NACION)

MADRID, 22.—Desde Sevilla nos confirman la gran impresión que ha producido la renuncia del alcalde, Conde del Bustillo, de treinta y cinco concejales y del presidente de la Diputación. Estas dimisiones, juntamente con la nota oficiosa del presidente del Consejo, constituyen el tema de todas las conversaciones.

El rompimiento, que no puede decirse se haya producido entre el alcalde y el gobernador, sino entre el Ayuntamiento y el comisario regio de la Exposición Ibero-Americana, aunque éste sea simultáneamente el gobernador, sobrevino al negarse en principio la comisión permanente del Ayuntamiento al adelanto de 3.000.000 de pesetas para la adquisición de muebles para el Hotel Alfonso XIII. El Ayuntamiento exigía una serie de garantías, entre las cuales estaba en primer término la justificación de la inversión de 2.500.000 pesetas entregadas para amueblar dicho hotel.

El incidente ha servido para poner nuevamente sobre el tapete la cuestión de la autonomía municipal. Se recuerda que el Estatuto dictado por el presente Gobierno se construía sobre la base de la elección popular, estableciéndose claramente en el preámbulo que la fuente originaria de toda soberanía municipal radicaba en el pueblo. Ante este nuevo conflicto, no raro en su clase, honradamente reconocía hace poco tiempo el diario afecto al Gobierno, que, a pesar del Estatuto Municipal, "en el camino de la libertad concejil no se ha adelantado todo lo que se debiera".

La prensa de la izquierda insiste en que sin soberanía municipal no hay autonomía, y que para que haya autonomía primero es necesario hacer elecciones verdaderas. "Los amigos de los procedimientos antidemocráticos—observa "El Sol"—tendrán que convencerse de que el punto más esencial de su programa como la autonomía municipal sería irrealizable en una organización antidemocrática del Estado".

En memoria de un footballer

BILBAO, 22 (Esp).—La Junta Directiva del Athletic solicitó permiso para levantar un monumento al footballer Larraza, en el mismo lugar en que murió.

Sentencia en un proceso por quiebra

VIGO, 22 (Esp). — La Audiencia de Pontevedra dictó sentencia por la quiebra fraudulenta de la Casa de Banca de los Hermanos Deza, de Villagarcía y Santiago de Compostela, condenando a Valeriano y Epifanio Deza a seis meses de prisión e indemnización a todos los perjudicados. Estos son cerca de tres mil y el valor de lo que tendrán que restituir pasa de 4.000.000 de pesetas.

LA GUERRA EN CHINA

Condena por desfalco

SHANGHAI, 22 (AP). — El exportador e importador alemán Holgar Herrendorff ha sido condenado a seis años y medio de prisión por la Corte provisional china, por haber cometido un desfalco de medio millón de dólares falsificando documentos de embarque.

Esta sentencia es la más rigurosa que la Corte china haya pronunciado contra un extranjero que no está comprendido dentro de la extraterritorialidad.

La Corte anteriormente era un Tribunal extranjero mixto, pero quedó bajo la jurisdicción china el 1o. de enero.

Ha sido ocupado Tsingtao

LONDRES, 22 (H).—Un despacho procedente de Shanghai anuncia que las fuerzas nacionalistas se han adueñado de Tsingtao y que Sun-Chuang-Fang está a punto de rendirse.

En el Perú ocurrió un choque de trenes

El accidente se produjo entre Oroya y Huancayo, muriendo seis viajeros

LIMA, 22 (AP). — Entre Oroya y Huancayo ocurrió un choque de trenes, del cual resultaron seis muertos y trece heridos. Un tren de socorro recogió a los últimos y los trasladó al hospital de Cerro Pasco.

Choque de vapores

LIMA, 22 (AP).—Avisan de Talara que chocaron el vapor de petróleo Rogenolito y el vapor de carga norteamericano Caster Hall. Este último se hundió, pero la tripulación pudo salvarse. El Roginolito resultó con serias averías.

El pianista Hambourg en Río de Janeiro

RIO DE JANEIRO, 22.—El pianista Mark Hambourg ofreció un recital en el Teatro Municipal, siendo aplaudidísimo. La crítica lo señala como un artista de mérito indiscutible. "O Jornal do Comercio" dice de Mark Hambourg que es un pianista que posee una gran técnica, notable sobre todo en la ejecución de la Sonata Op. 2, número 2, de Beethoven, y en el Estudio número 5, Op. 10, de Chopin, maravillosamente interpretado.

Libertad del teniente brasileño Gomes

RIO DE JANEIRO, 22. — Ha sido puesto en libertad el teniente Eduardo Gomes, uno de los diez y ocho héroes del fuerte de Copacabana.

En Hoteles, Ferrocarriles, Vapores, etc., constituye
UN SEGURO
contra contagios el uso del excelente
Jabón
LA TOJA
Igualmente por contacto con ropas o menesteres de personas enfermas o con ellas mismas.
Precio de la pastilla $ 0.50

EN LA LEGACION DE LA ARGENTINA EN PARIS

Se ofrecerá un almuerzo en honor de varias personalidades francesas

PARIS, 22 (H). — El ministro argentino D. Federico Alvarez de Toledo ofrecerá el viernes próximo un almuerzo en honor de varias personalidades francesas que trabajan por el desarrollo de las relaciones comerciales entre Francia y la Argentina.

El cometa Pons-Winnecke

Su aproximación a la Tierra

NUEVA YORK, 22 (AP).—Los astrónomos disfrutarán de una semana interesante con el eclipse total de sol que se producirá el miércoles próximo, y que será visible en Gran Bretaña y los países escandinavos, y con el cometa Pons-Winnecke, que la próxima semana estará más cerca de la Tierra que cometa alguno desde hace más de un siglo.

Esa noche el mencionado cometa se hallará a 5.600.000 kilómetros de la Tierra, y será el primer cometa visible sin la ayuda de anteojos, después del de Halley, en 1910.

A una velocidad de cerca de dos millones de kilómetros por día, se encontrará en su máxima aproximación al globo terrestre el próximo domingo, y aparecerá de un tamaño mayor que el de una luna llena; después el cometa, que carece ahora de cola, se hará invisible para el ojo humano y desaparecerá por espacio de seis años.

La protección a la infancia en Australia

MELBOURNE, 22 (H).—La Conferencia de ministros de Estado convino la formación de una comisión real para investigar todas las fases de la protección a la infancia, particularmente en lo relativo a la regulación de los salarios a los menores de edad.

RENOVACION DE SUBSCRIPCIONES

Las subscripciones del interior y exterior que vencen el 30 del mes en curso, deben ser renovadas antes de esa fecha, para evitar interrupción en los envíos.

COTIZACIONES - BALANCES - CAMBIOS

BOLSA DE NUEVA YORK

El peso papel argentino cerró a 42.58 centavos de dólar

NUEVA YORK, 22. — El mercado de Bonos siguió desanimado, con irregularidad en los valores extranj

mes, a 95; obligaciones hipotecarias, para mañana, a 98.50.

El Banco Nacional Belga

BRUSELAS, 22 (AP). — El Banco Nacional Belga ha reducido la tasa del descuento del 5 1/2 al 5 por ciento.

Frutos paraguayos

ASUNCION, 22. — Los precios actuales de los frutos del país, de compra al productor, los siguientes:

Algodón, de primera, los 10 kilogramos, al peso; de segunda, 26; tabacos, pito, los 10 kilogramos, 55 pesos; calidad media, 40; regular, 65; buena, 70; petit grain, el kilogramo, 96.

COTIZACIONES DIARIAS

CAMBIOS

RIO DE JANEIRO, 22.—Cambio bancario de hoy: Banco do Brazil, a 5 29|32; Bancos extranjeros, a 5 7|8; para compras, a 5 59|64.

El dólar se cotizó hoy a 8.500. El peso argentino a 3.620.

SANTIAGO, 22. — Cambio del cierre de hoy: El peso argentino se cotizó a 3.53 3|4 pesos chilenos; el dólar, a 8.30 3|4; la libra esterlina, a 40.35.

NUEVA YORK, 22 (AP).—Cambios a la vista, al cierre del mercado: Peso oro argentino, a 96.62 1|2 centavos de dólar (anterior, 96.50); libra esterlina, 4.8525 dólares (4.8525); franco francés, 3.9143 centavos (3.9143); belga, 13.88 (13.88); franco suizo, 19.21 1|4 (19.23); reichsmark, 23.68 1|2 (23.69); florín, 40.03 (40.03); peseta, 17.50 (17.13); lira, 5.55 1|2 (5.60 1|2); corona sueca, 26.79 (26.79 1|2); corona noruega, 26.90 (25.90); corona dinamarquesa, 26.72 (26.72); corona checoslovaca, 2.91 (2.96); dracma griega, 125 (135); dinar yugoeslavo, 176 (176); yen japonés, 47.21 (47.30); libra peruana, 3.75 dólares (3.75); milreis brasileño, 11.87 1|2 centavos de dólar (11.81); peso papel chileno, 12.05 (12.05); peso oro uruguayo, 100 (100).

LONDRES, 22.—Cotizaciones del cierre de hoy:

Londres sobre Nueva York, a 4.85 1|2 dólares por libra esterlina (4.85 1|2); sobre París, a 124 francos (124); sobre Madrid a 28.30 pesetas (28.30); sobre Génova, a 85.85 liras (86.30); sobre Bruselas, a 34.56 belgas (34.96); sobre Berna, a 25.25 francos suizos (25.24); sobre Amsterdam, a 12.12 florines (12.12); sobre Berlín a 20.50 marcos (20.50); sobre Estocolmo, a 18.12 coronas (18.12); sobre Oslo, a 18.75 coronas (18.75); sobre Copenhague, a 18.16 coronas (18.16); sobre Praga, a 163 7|8 coronas (163 7|8); sobre Finlandia, a 192 7|8 marcos finlandeses (192 3|4); sobre Tokio, a 1 chelín 11 3|8 peniques por yen (1.11 11|32); sobre Lisboa, a 2 21|64 peniques por escudo (2 21|64); sobre Buenos Aires, a 47 3|4 peniques por peso oro (47 3|4).

PARIS, 22.—Cotizaciones del cierre de hoy:

Paris sobre Londres, a 124.02 francos por libra esterlina (anterior, 124.02); sobre Nueva York, a 25.54 francos por dólar (25.54); sobre Génova, a 144 7|8 francos por 100 liras (143 5|8); sobre Madrid, a 436 1|2 francos por 100 pesetas (437); sobre Berna, a 491 1|4 francos por 100 francos suizos (491 1|4).

TITULOS ARGENTINOS

LONDRES, 22.—Cotizaciones del cierre de hoy: Empréstito nacional (1897), 4 o|o, 77 1|4; Bonos Obras de Salubridad de Buenos Aires (1891), 5 o|o, 99 1|2; empréstito argentino de obras públicas (1888), 5 o|o, 100 1|2; íd. íd. de conversión (1889), 4 1|2 o|o, 95 1|2; íd. íd. interno (1909), 5 o|o, 96; empréstito de la Provincia de Buenos Aires (1906), 3 o|o a 3 1|2, 56.

TITULOS BRITANICOS

LONDRES, 22.—Cotizaciones del cierre de hoy: Empréstito de guerra británico, 5 o|o, 106 5|8; consolidados británicos, 2 1|2 o|o, 54.

TITULOS NORTEAMERICANOS

NUEVA YORK, 22 (AP).—Al cierre de la Bolsa los títulos de las compañías que se mencionan se cotizaron a los precios siguientes:

American Can, 55 1|2; American Telephone and Telegraph, 163 7|8; Anaconda Copper, 43 1|4; Baldwin Locomotive, 225 3|4; Bethlehem Steel, 49 1|4; Cerro del Pasco Copper 59 3|4; Chicago, Milwaukee and Saint Paul, 17; Chile Copper, 34 5|8; Cuban American Sugar, 23 1|4; Du Pont de Némours, 242 7|8; General Asphalt, 75 1|2; General Electric, 105; General Motors, 200 7|8; International Cement, 57 5|8; Int. Mercantile Marine, preferidas, 49 1|2; Kennecott Copper, 62 5|8; Missouri Pacific, 107 1|2; N. Y. Central, 152; Panamerican Petroleum and Transport, "A", 57 1|2; idem, serie "B", 58; Standard Oil California, 53 3|8; Standard Oil New Jersey, 36 3|4; Studebaker Corporation, 49 7|8; Tobacco Products, 102 1|2; Unión Pacific, 172 1|2; United States Rubber, 40 1|2; U. S. Steel, 120 1|4; Utah Copper, 115; Int. Telephone and Telegraph, 137 3|4; Allis Chalmers, 106 1|8; Reading Railroad, 117 3|4; Baltimoro and Ohio, 117 5|8; Int. Harvester, preferidas, 183 3|4; idem, ordinarias, 130; Northern Pacific, 88 1|2; Goodyear Tyre, 7 o|o, preferidas, 113 5|8.

BOLSA DE PARIS

PARIS, 22.—En la Bolsa se han cotizado los valores que se mencionan a los precios siguientes:

Renta francesa del 5 o|o, 1915|16, a 76.10; íd. del 5 o|o, 1920, a 59.25; íd. del 6 o|o, a 86.95; Bonos del Tesoro, 6 o|o, 1922, a 518; íd., 6 o|o, febrero de 1923, a 516; íd. íd. de septiembre de 1923, a 515.

RENTA FRANCESA

PARIS, 22. — Cotizaciones del cierre de hoy: renta francesa, 3 o|o, 59.25; íd., 4 o|o (1917), 63.75; íd. (1918), 63.25; íd., 5 o|o, 76.10.

PARIS, 22 (H).—Los títulos de los empréstitos amortizables, del 5 y 6 o|o de 1920, fueron cotizados a 87.70 y 86.95, respectivamente.

DESCUENTOS BANCARIOS

LONDRES, 22. — Tipo de descuento del Banco de Inglaterra, 4 1|2 o|o; íd. del Banco de Francia, 5 o|o; íd. del Banco de Alemania, 5 o|o; íd. del Banco de España, 5 o|o; íd. del Banco de Italia, 7 o|o.

CEREALES DISPONIBLE

NUEVA YORK, 22.—Hoy se ha cotizado en este mercado por los siguientes cereales, disponible:

Trigo duro de invierno, No. 2, 1.53 1|8 por bushel; avena blanca, No. 2, 0.33 1|8; cebada corriente, 1.03; porotos (kidney), 7.35 las 100 libras; semilla de trébol, disponible, 13.75 las 100 libras; semilla de alfalfa argentina, segundo corte, 0.18 3|4 la libra.

CEREALES A TERMINO

CHICAGO, 22 (AP).—El mercado de maíz cerró inestable. Para julio, 1.09 1|4; precio mínimo, 1.09 3|4; mínimo, 0.99 5|8. Para septiembre, 1.05 1|2; máximo, 1.06 1|4; mínimo, 1.05.

El mercado de trigo cerró fácil. Para julio, 1.45 1|4; precio máximo, 1.46 1|8; mínimo, 1.45. Para septiembre, 1.42 3|4; máximo, 1.43 3|8; mínimo, 1.42 1|2.

El mercado de avena cerró inestable; para julio, 0.43 1|4; para septiembre, 0.43.

DULUTH, 22 (AP).—La semilla de lino cerró a 2.21 para julio; para septiembre, 2.24 1|2.

SUBPRODUCTOS DEL TRIGO

LONDRES, 22.—Se cotizaron los siguientes precios para harina:

Straights, a 47|- (anterior, 48|-); Manitoba de 1ª, a 48|6 (47|6 a 48|6); Australia, de 42|- a 42|3 por 280 libras (42|- a 42|3).

El afrechillo del Río de la Plata se cotizó, para julio-agosto, a 6:15:0 libras esterlinas por tonelada, y para septiembre-diciembre, a 6:15:0; el semitín de la misma procedencia, para junio-agosto, a 9:0:0, que son los mismos precios cotizados anteriormente.

ACEITE DE LINO

LONDRES, 22.—El mercado de aceite de lino estuvo flojo.

El producto disponible se cotizó a 34:0:0 libras esterlinas por tonelada; para junio-agosto, a 32:12:6, y para septiembre-diciembre, a 33:5:0.

SEMILLA DE LINO

LONDRES, 22.—El mercado de semilla de lino estuvo flojo, y la demanda, escasa, fue reducida.

Los vendedores cotizaron los siguientes precios para cargamentos parciales: del Río de la Plata con destino a Hull, para julio-agosto, a 16:7:6, y para agosto-septiembre, a 16:19:0; de Calcuta a Londres, para julio-agosto, a 18:7:6 libras esterlinas por tonelada.

CARNES

LONDRES, 22.—En el mercado de carnes de Smithfield se registraron los siguientes precios:

Bovina, argentina, enfriada, cuartos traseros, a 4|11 (anterior, 4|10); cuartos delanteros, 2|7 por stone de ocho libras (2|7); cuartos traseros uruguayos, 4|6 (s|c.t.); cuartos delanteros, 2|5 (s|c.t.); cuartos traseros de Australia, s|ct. (s|c.t.); cuartos delanteros, s|ct. (s|c.t.); medias reses británicas, 5|9 (5|7).

La carne ovejuna se cotizó: de la Argentina, a 3|2 (anterior, 3|-); de Nueva Zelandia, 4|1 (4|1); de Australia, s|ct. (s|c.t.); de Gran Bretaña, 6|8 (6|8).

Carne de cordero: de la Argentina, a 5|4 (anterior, 5|4); de Nueva Zelandia, 6|1 (6|1); de Australia, s|ct. (s|c.t.).

SEBO

LIVERPOOL, 22.—Las partidas disponibles de sebo vacuno frigorífico procedentes de la Argentina se han cotizado hoy en este mercado a 35 chelines 3 peniques por quintal inglés de 112 libras, c. i. f.

En Londres la última el precio se fijó en 35 chelines 6 peniques y en igual período del año anterior el valor alcanzó a 45 chelines 6 peniques.

El mercado queda con tendencia sostenida.

ALGODON

NUEVA YORK, 22 (AP).—El algodón middling uplands, para entrega inmediata, se cotizó hoy a 16.95 centavos de dólar por libra; para julio, a 16.70.

LIVERPOOL, 22.—El mercado de algodón a término estuvo sostenido en el cierre, aunque los precios declinaron levemente durante el día.

Se registraron los siguientes precios oficiales:

Mercado de disponible: good ordinary, 7.45 (anterior, 7.55); strict good ordinary, 7.90 (8); low middling, 8.25 (8.35); strict low middling, 8.68 (8.75);

PROPICIARA LA PRACTICA DE DIOMAS EL CONSEJO DIRECTIVO DE MEDICINA

En su última sesión las autoridades aprobaron el correspondiente plan de enseñanza

OTROS ASUNTOS

(De nuestra agencia en Rosario)

Celebró sesión el Consejo Directivo de la Facultad de Medicina, resolviendose, entre otras cosas, prolongar por cinco años más el contrato firmado por el profesor Dr. Gaetano Viale. Aprobó después el siguiente proyecto presentado por el decano, Dr. J. Agustín Gatti:

"La Facultad de Medicina resuelve propiciar la enseñanza de los idiomas francés, inglés, alemán e italiano, y, en cursos especiales restringidos, los de latín y griego, que funcionarán en sus aulas. Los cursos de idiomas vivos serán cuatrimestrales y funcionarán desde el 1o. de marzo hasta el 30 de junio y desde el 1o. de agosto hasta el 30 de noviembre. Las clases serán nocturnas, desde las 21 hasta las 23 horas, tres veces por semana.

"Siendo la finalidad primordial de estos cursos no el aprendizaje íntimo de los citados idiomas, sino facilitar los conocimientos de traducción, los profesores pondrán en práctica los procedimientos pedagógicos para que a ese efecto la enseñanza se complete en dicho período de cuatro meses.

"Podrán inscribirse en esos cursos los estudiantes de enseñanza secundaria, universitaria, profesionales y toda persona deseosa de aprender.

"El número máximo de inscriptos, por riguroso turno de inscripción, por curso, será de treinta alumnos, creándose tantos cursos como lo requiera el número total de inscriptos.

"La Facultad llamará a concurso de títulos y antecedentes para proveer las cátedras, haciendo publicaciones por la prensa diaria, durante quince días, cerrado el cual la Comisión de Enseñanza será la encargada de proponer al Consejo Directivo el nombre de los candidatos elegidos, para que éste extienda su nombramiento.

"Los profesores serán remunerados con el producto de la inscripción de los alumnos, quienes abonarán en la tesorería de la Facultad, en el acto de inscribirse, la suma de cuarenta pesos, que le dará derecho a la enseñanza, durante un curso completo de cuatro meses. La suma recaudada, menos el diez por ciento, que retendrá la Facultad para sufragar los gastos que demande el establecimiento de estos cursos, servirá para el pago de los sueldos de los profesores, quienes los percibirán cada mes cumplido, por partes iguales, de acuerdo con el número de alumnos inscriptos.

"La enseñanza del latín y griego tendrá como base los elementos de la Biblioteca Clásica y una retribución y horarios establecidos por mutuo acuerdo entre los profesores y alumnos."

Se aprobó el programa modificado, para la Escuela de Odontología, que presentó el profesor de Semiología doctor Jorge J. Bosco, por el cual se tomarán los exámenes de julio, a cuyo efecto se pone en conocimiento de los alumnos que del programa actual han sido suprimidas las bolillas 8, 9, 10, 13 y 14, y modificadas en parte la 12 y los incisos 3o. y 4o. del programa de trabajos prácticos.

Concedió la autorización pedida por el profesor Dr. Kaminsky para delegar parte de la enseñanza en el adscripto a su cátedra, Dr. Adolfo Malamud, de acuerdo con el programa que acompaña.

Autorizó la adscripción a la cátedra de Terapéutica y Patología Bucal de Odontología, previo pago de los derechos correspondientes, al Dr. Ernesto Rossi, egresado de esta Facultad en 1925, y en las condiciones acordadas a los jefes de Trabajos Prácticos.

No se hizo lugar a la prórroga que por el año actual solicita el jefe de Trabajos Prácticos y adscripto a la cátedra de Dentistería Operatoria, doctor Emilio González Achával, para presentar los certificados y trabajos que le corresponde elevar.

Resolvió adherirse, enviando una delegación que represente a nuestra Facultad, al acto del justo y merecido homenaje que se proyecta tributar al profesor Domingo Cabred, en Buenos Aires, a iniciativa de la Academia Nacional de Medicina.

Nombró dentistas agregados a la cátedra de Prótesis (segundo curso) a los Dres. Raúl Carré y Ricardo Micheletti; médico agregado al servicio de Clínica Quirúrgica, a cargo del profesor Zeno, al Dr. José A. Sgrosso, egresado recientemente de la Institución.

Aprobó los trabajos de adscripción "Cáncer del colon" y "Tratamiento de la osteoartritis tuberculosa por el método de Roberston Lavalle", del adscripto a Clínica Quirúrgica Dr. Lelio Zeno: "El palán-palán", del adscripto a Farmacognosia Sr. Horacio Niedfeld: "Función del ciclio en el aparato dentario, tratamiento apropiado en la descalcificación", del adscripto a Dentistería Operatoria Dr. Agustín Micheletti.

Resolvió mandar al archivo la petición del Centro Estudiantes de Odontología que gestionaba la intervención de la cátedra de Dentistería Oneratoria, en virtud de no haberse podido comprobar las denuncias que se hicieron.

Finalmente, tras una extensa discusión, fué rechazado el proyecto del consejero Abalos sobre la conveniencia de que las sesiones del Consejo sean públicas y se permitir, en calidad de representantes de los estudiantes, formar parte del Consejo, con voz pero sin voto, a los que hayan cursado uno de los dos últimos años en sus escuelas respectivas.

Se aplazó, para continuar tratándolo en la próxima sesión, el proyecto del consejero Alvarez sobre "Concurso de profesores supientes" y "Sobre la prueba oral en los concurgos de profesores", después de haberse sucedido una extensa discusión.

Terminarán mañana los remates en el Banco de Préstamos

Mañana terminarán los remates de objetos pignorados y vencidos, en el Banco Municipal de Préstamos y Caja de Ahorros. Las ventas que se vienen efectuando desde el lunes último, están dando buenos resultados, siendo enorme el público que concurre y que compra. El sábado la Contaduría del establecimiento hará las liquidaciones pertinentes con el objeto de restituir a los interesados los excesos que pudieran haberse producido en la subasta de sus respectivas prendas.

La fuente de los belgas quedará terminada

Todos los informes recogidos hasta el momento confirman la noticia de que al finalizar el corriente mes estará lista la artística fuente que la colectividad belga entregará a nuestro municipio, como adhesión a la celebración de la Segunda Centuria de Rosario, festejada en octubre de 1925.

La fundición de la misma está por terminarse e inmediatamente se procederá a su traslado, debiendo hacerse su emplazamiento en la Plaza Sarmiento, dentro del perímetro comprendido por las calles San Juan, Corrientes, Entre Ríos y San Luis, donde ya fué hecho el basamento correspondiente.

Es posible que la inauguración oficial de esta obra pueda realizarse el 21 del mes entrante, haciendo coincidir la ceremonia con uno de los aniversarios de Bélgica.

Renovó sus autoridades una sociedad hebrea

La Asociación Israelita de Beneficencia, renovó su Comisión Directiva, después de aprobarse la Memoria y el balance del ejercicio vencido.

Fué reelegido en el cargo de presidente D. José Groisman, quien ha desempeñado ya ese cargo en los dos períodos anteriores.

Horario de exámenes en la Facultad de Medicina

Para los próximos exámenes complementarios del mes de julio, que se realizarán en la Facultad de Medicina, han sido citadas las siguientes mesas: Anatomía Descriptiva, Histología Normal, Fisiología, para el 11 a las 8; Fisiología, Anatomía Patológica para el 11 a las 17 horas; Semiología para el 11 a las 8 horas; Medicina Operatoria y Radioterioloqía, el 13, a las 8; Patología Quirúrgica, Clínica Oto-rino-laringología, el 12, a las 8; Patología Médica, el 13, a las 8; Clínica Gíneito-Urinaria, el 11, a las 8; Piel, el 15, a las 8; Higiene, el 12, a las 8; Terapéutica, el 13, a las 8; Nerviosas, el 11 a las 8; Clínica Oftalmológica, el 18 a las 8; Clínica Ginecológica, el 16, a las 8; Clínica Quirúrgica, el 11, a las 8; Clínica Médica, el 18, a las 8; Clínica Pediátrica y Puericultura, el 15, a las 8; Cirujía Infantil, el 14, a las 8; Medicina Legal, el 12, a las 17; Clínica Obstétrica, el 12, a las 8; Clínica Epidemiológica, el 16, a las 8; Toxicología, el 11, a las17.

MAESTROS IMPAGOS

La sección Rosario es la única en que no han sido abonados los haberes de mayo

(De nuestra agencia en Rosario)

Al finalizar esta semana la única sección escolar que quedará impaga por el mes de mayo será la tercera, o sea la que tiene su asiento en esta ciudad.

Si bien es cierto que muchos maestros logran que el Banco Provincial (casa Rosario) les adelante sus sueldos, no es menos cierto que hay otra parte que cobran directamente por la habilitación de la Inspección local de Escuelas. Los primeros pagan un reducidísimo interés y los segundos tienen que esperar hasta treinta días después de vencido el mes.

Evidentemente no se observa equidad en los procedimientos administrativos en el rengión de referencia, lo que es de lamentar.

NOTAS SOCIALES

Casamiento

El sábado próximo será consagrado en la iglesia de Santa Rosa el enlace de la Srta. Zulema Alvarez con don Francisco J. Garo, ceremonia en la que serán padrinos Da. Sabina F. de Alvarez, D. Manuel Garo, Da. Beatriz L. de Garo y D. Luis Garo.

Del acto civil, que se realizará en la residencia de la novia, serán testigos por parte de la misma los señores Manuel Alvarez (hijo) y Enrique M. Filippini y por el contrayente Manuel Neill y Vicente Garo.

Beneficio

El 28 del actual, en el Empire Theatre, se realizará, a las 17.30, una función cinematográfica a beneficio del Santuario del Señor de la Buena Esperanza y de la escuela gratuita San Miguel.

Recibo

Motivó una lucida reunión social el recibo ofrecido por Da. Sara Rosas de Lahana y sus hijas Beatriz y Raquel, que se encuentran momentáneamente en ésta, y al que asistió un grupo numeroso de sus amistades.

ESPECTACULOS PARA HOY

Teatros

Coloón — Compañía cómica española Juárez-San Juan: A las 21.30, "El último Bravo".

Opera — Compañía piamontesa Mario Casaleggio: A las 21, "Non me lo dichi".

Comedia — Compañía argentina de sainetes y comedias Carlos Morganti: A las 18.15, "Fala de Brasil"; a las 21, "El rincón de la alegría"; a las 22.10, "La honra del amigo López" y a las 23.15, "Yupanqui".

Cinematógrafos

Empire Theatre — A las 13 y a las 21, "Almas que no se venden".

Palace Theatre — A las 18 y a las 21, "Casado... y con suegra".

Buckingham — A las 18 y a las 21, "Monte Carlo".

Urquiza — A las 18 y a las 21, "La barrera de los hielos".

Variété Rosario — A las 18 y a las 21, "El neurasténico"; en escena, Mimi Carrel y las bailarinas Crawford Sisters y Jazz Band Goody.

Belgrano — A las 14.30, "La vaca y las vacaciones". "Una enfermera tentadora" y "Delirio de grandezas"; a las 18, " Monsieur Beaucaire"; a las 21, "La vaca y las vacaciones", "Jauja de ilusos" y "Monsieur Beaucaire".

Echesortu — A las 18 y a las 21, "Dados rojos" y "En defensa propia"; a las 21, "Las del segundo piso".

Sol de Mayo — A las 18, "Fedora" y "Senderos al paraíso"; a las 21, doce estrenos cómicos.

Esmeralda — A las 18 y a las 21, "Millonarios" y "La reina de las gitanas".

Avenida — A las 18 y a las 21, "La colegiala".

Casino — Cinematógrafo y variedades.

AVELLANEDA

OBRAS DE PAVIMENTACION

La Intendencia recibió con carácter provisional los trabajos realizados en numerosas calles

La empresa constructora ha terminado las obras de pavimento, tipo de las calles Catorce de Julio, desde Carlos Tejedor hasta J. M. Moreno; Lavallol, desde Carlos Casares hasta Begueristain; J. M. Moreno, desde Veinte de Septiembre hasta Lavalleja; Carlos Casares, desde J. M. Moreno hasta Veinte de Septiembre; Carlos Casares, desde Coronel Sayos hasta Máximo Paz; Lavalleja, desde Begueristain hasta Santa Fe, y J. M. Moreno, desde Lavalleja hasta Santa Fe, así como también el pavimento de granito en las calles Facundo Quiroga, desde Ingeniero Huergo hasta Paul Angulo, y Sargento Ponce, desde P. Manzanares hasta Facundo Quiroga.

De acuerdo con los informes de la oficina técnica, y de certificados de las comisiones de vecinos que fiscalizaron los trabajos, la Intendencia ha dado por recibidos dichos pavimentos con carácter provisional, librándolos al servicio público.

En una cooperativa obrera se descubrió una defraudación

Un diputado socialista había formulado la denuncia correspondiente ante el juez del Cri...en

A raíz de una denuncia formulada por el diputado socialista D. Jerónimo Della Latta al juez del Crimen doctor Chanetón, respecto de una defraudación cometida en la Sociedad Cooperativa Obrera de Pan, dicho magistrado envió a Avellaneda al comisario inspector Sr. Sánchez Leytes, a los efectos del levantamiento del sumario de estilo.

Dicho funcionario se constituyó en la seccional 1a. de esta ciudad, y después de múltiples averiguaciones pudo comprobar la denuncia, surgiendo la culpabilidad plena del secretario de dicha entidad, Luis Bozzini, quien había dispuesto de cerca de 3800 pesos.

En vista de ello, el comisario instructor dispuso se procediera a la detención de Bozzini, cosa que se llevó a efecto en su domicilio, calle Maipú 251, por medio del sargento Setráncola.

Bozzini ha sido incomunicado, habiéndose dispuesto su conducción a La Plata a la orden del juez del Crimen Dr. Chanetón, que es el que interviene en el asunto.

Se organiza un festival

Un grupo de señoritas de esta localidad ha dispuesto la realización de un té y danza que se efectuará el 9 de julio próximo, en los salones del Club Pueblo Unido, de esta ciudad, sito en la Avenida Mitre 536.

Las señoritas organizadoras, constituídas en comisión, han dado comienzo a los trabajos de estilo, procurando que el festival adquiera los más lucidos contornos.

Fijó horario para informar sobre reavalúos la Dirección de Rentas

La oficina local de la Dirección General de Rentas ha fijado el horario para atender al público a los efectos de solicitar informes sobre los reavalúos aplicados a las propiedades de este partido. El horario será de 9 a 12, a excepción de los sábados, que se atenderá de 12 a 16.

SAN JUAN

El P. E. comprará acciones de una compañía azucarera

Por un decreto dado el 20 dispuso la inversión de 500.000 pesos en esa adquisición

SAN JUAN, 22.—El Poder Ejecutivo ha dado un decreto disponiendo que el Ministerio de Hacienda proceda a comprar acciones de la Sociedad Anónima Azucarera de Cuyo por valor de 500.000 pesos, imputándose los gastos a la ley No. 239, de fecha 14 del actual. Dispone en ese decreto que las acciones serán identificadas como de propiedad del Gobierno de San Juan. Los títulos se depositarán en las oficinas del Crédito Público.

Fué modificada la ordenanza de tráfico

SAN JUAN, 23.—El comisionado municipal en ésta dió un decreto modificando la ordenanza de tráfico, ampliando su radio.

Realizan una jira de inspección dos altos jefes del F. C. B. al Pacífico

SAN JUAN, 22. — Se encuentran en ésta el Dr. Santiago Klappenbach y D. Carlos J. Lacey, abogado de la empresa del Ferrocarril Buenos Aires al Pacífico y secretario del Directorio de la misma, respectivamente, quienes vienen en viaje de estudio. Acompañados por el gobernador realizaron una jira por algunos departamentos. Se les ofreció una comida.

La inauguración de las instalaciones de una compañía azucarera

SAN JUAN, 22.—Con motivo de la inauguración de las instalaciones de la Compañía Azucarera de Cuyo se informa que serán invitados numerosos legisladores nacionales, gobernadores de provincias, el ministro de Agricultura y otras personalidades.

Inspección de las oficinas de la Caja de Ahorro Postal

SAN JUAN, 23.—Se encuentra en ésta el inspector de la Caja Nacional de Ahorro Postal, D. Emilio L. Rafo, quien viene en jira de estudio sobre el funcionamiento de las oficinas respectivas. El Sr. Rafo visitará las escuelas, haciendo propaganda por el ahorro.

Compromiso

SAN JUAN, 22.—Se ha formalizado el compromiso matrimonial de la señorita Elfrides Carman con D. Honorio Basualdo.

ES MOLESTO

todo aquel que tose. Para evitar que le hagan mala cara, elimine su tos con las

Pastillas Iodeina Montagú

Son de gran eficacia, descongestionan los bronquios, facilitan la expectoración y quitan el cosquilleo molesto que incita a toser.

Si su farmacéutico no tiene pastillas Iodeina Montagú, pídalas a la

Farmacia Franco Inglesa

LA MAYOR DEL MUNDO

Sarmiento y Florida — Buenos Aires

SE PROYECTO LA VENTA DE 100.000 HECTAREAS DE TIERRAS FISCALES

Serán fraccionadas en extensiones proporcionadas, según su proximidad a las poblaciones

SUPERFICIE MAXIMA

(De nuestra agencia en La Plata)

El diputado D. Justo V. Rocha ha presentado a la Cámara de que forma parte un proyecto de ley, por el que se dispone el fraccionamiento y la venta de 100.000 hectáreas de tierras fiscales para destinarlas a colonización.

En sus disposiciones fundamentales, establece la mencionada iniciativa que, dentro del término de 20 días, a contar de la promulgación de la ley proyectada, el Poder Ejecutivo procederá a realizar los trámites previos para su cumplimiento.

Las tierras a fraccionar, distribuídas en las distintas zonas de la Provincia donde existen bienes de aquella naturaleza, deben ser divididas en lotes de diferente extensión, según su proximidad a los centros de población o estaciones ferroviarias, dentro de una superfice máxima de 300 hectáreas.

Previamente determinadas las tierras fiscales que deben ser vendidas el Poder Ejecutivo ordenará su fraccionamiento en lotes, determinando ubicación, precio y extensión.

Al efecto de la presentación de solicitudes, el Poder Ejecutivo, por intermedio de la Dirección de Tierras, una vez hecha la subdivisión de lotes, procederá a anunciar los terrenos que se ofrecen en venta, las condiciones y el término dentro del cual deben ser presentados los pedidos. Dichos anuncios deberán hacerse con seis meses de anticipación al día que se fije para la adjudicación de las fracciones ofrecidas en venta.

Esas solicitudes serán recibidas por la Dirección mencionada hasta dos meses antes en que se realice aquella adjudicación.

El Sr. Rocha ha fundado extensamente su iniciativa, aduciendo entre otros argumentos para demostrar la influencia de la colonización de tierras fiscales en el desenvolvimiento de un país, conceptos vertidos al respecto por distinguidos hombres públicos de la Argentina, de Gran Bretaña y de los Estados Unidos.

No se puede renunciar a los deberes para con la patria

El fiscal federal se expidió sobre un pedido formulado en ese sentido por un ciudadano

En el Juzgado Federal de esta ciudad, a cargo del Dr. Rafael A. Leguizamón, acaba de promoverse una cuestión interesante, referente a la renuncia de la nacionalidad argentina hecha por un ciudadano.

El fiscal Dr. Julio A. Mello, que entiende en el asunto, ha presentado un escrito, en el que expresa que el ciudadano argentino José San Sebastián, nacido en Pilar, Provincia de Buenos Aires, solicitó ser dado de baja de los registros civiles y militares de la República, en razón de ser funcionario español y haber optado por dicha nacionalidad, que es la de sus padres. Esa petición fué presentada ante el cónsul argentino en San Sebastián, y pasada por el Ministerio de Relaciones Exteriores y Culto al Juzgado Federal, a los fines correspondientes. Añade el Dr. Mello que, no obstante la nacionalidad extranjera de sus padres, el recurrente es argentino, y, en consecuencia, pesa sobre él, entre otros deberes, el que le impone el artículo 21 de la Constitución Nacional, en el sentido de armarse en defensa de la patria y de la Constitución, conforme a las leyes que dicte el Congreso y a los decretos del Poder Ejecutivo Nacional. "Las obligaciones —agrega— no pueden ser objeto de renuncias ni menos las que emergen de la nacionalidad".

Dice después el fiscal que es obvio que la solicitud formulada por San Sebastián, de que su nombre sea eliminado de los registros militares, no puede ser más improcedente, puesto que significa impetrar que se le exima del cumplimiento de deberes ineludibles, como ser enrolarse, prestar servicio militar si su clase fuera convocada, etcétera, omisiones todas que son delictivas, de acuerdo con lo dispuesto por la ley 4707. Concluye el doctor Mello manifestando que, en cuanto al pedido del recurrente, en el sentido de que su nombre sea dado de baja de los registros civiles, si con ello se ha querido expresar que debe serlo del padrón cívico, dicha medida procede, en orden a lo estatuído en el artículo 8o. de la ley 346, que establece que no podrán ejercerse en la República los derechos políticos por los ciudadanos argentinos que hayan aceptado empleos de Gobiernos extranjeros, situación en que se encuentra el solicitante, según su propia manifestación.

La Municipalidad de Ayacucho pide que se amplíe la suma para obras de pavimentación

El intendente municipal del partido de Ayacucho se ha dirigido al ministro de Obras Públicas, informándole que ha recibido de la Dirección de Bonos de Pavimentación de la Provincia una copia legalizada de la licitación que se verificó el 21 de mayo próximo pasado en el despacho del oficial mayor del Ministerio, para la pavimentación de las calles de ese municipio.

Como la cantidad asignada para esas obras, añade, es exigua, ya que con 400.000 pesos no puede hacerse la pavimentación completa de las calles de la planta urbana, y con el fin de realizar en conjunto todos los trabajos, una vez iniciadas las obras, solicita se amplíe a dicho municipio en 600.000 pesos la suma acordada anteriormente, lo que daría un total de un millón de pesos.

LOS SUCESOS DE MONTE

Fué formulada una acusación contra la policía de aquella localidad al juez del Crimen

El juez del Crimen Dr. Facio ha resuelto instruir un sumario con motivo de una denuncia de abuso de autoridad formulada por D. Daniel Videla Dorna. Según éste, a pesar de gozar de libertad provisional el vecino de Monte D. Benedicto Ramallo, quien se encuentra acusado de haber intervenido en los sucesos políticos desarrollados en ese punto, la policía no dejó sin efecto su captura, y al llegar al pueblo se le detuvo, conduciéndosele después al Departamento de La Plata.

El juez de la causa, Dr. Roth, enterado de lo ocurrido, ordenó la inmediata libertad de Ramallo, y, por su parte, el Dr. Facio pidió los antecedentes necesarios a la Jefatura de Policía y al comisario de Monte, señor Méndez Caldeira, quien informó ayer que Ramallo fué detenido el día 20, a las 22, en virtud de subsistir la orden de captura.

El magistrado aludido reiterá ayer a la Jefatura de Policía el envío de otras actuaciones relacionadas con el asunto.

La Cámara de Diputados se reunió ayer en minoría

La Cámara de Diputados celebró ayer una breve sesión en minoría con la presencia de veintidós de sus miembros, presididos por el Sr. Pizarro.

Presente aquel número de legisladores en el recinto, como no entrasen a sesión los miembros del sector de la mayoría que se encontraban reunidos en el local del bloque, el Sr. Lemos, del sector socialista, pidió que se dejase constancia, en el asentimiento de los legisladores radicales y seguidamente se dió por terminado el acto.

El cuerpo ha sido citado nuevamente para hoy, considerándose difícil que logre quorum.

El bloque provincialista prepara una interpelación

El bloque radical se reunió a las 14 para continuar la consideración del proyecto sobre incompatibilidades entre los altos mandatos y los representativos de la Legislatura y del Congreso y otros establecidos en leyes anteriores. Se discutió al respecto hasta las 16 sin llegarse a un acuerdo, el que será tratado en la próxima reunión, asegurándose que hasta ahora prevalece la tendencia favorable a la iniciativa.

En el bloque provincialista hubo también una prolongada reunión en la que, según se nos ha informado, se cambió opiniones sobre una minuta de interpelación al Poder Ejecutivo referente a procedimientos de las autoridades escolares. En la próxima reunión serán convenidos los términos de esta minuta que aquel sector tiene el propósito de presentar en la primera sesión que realice la Cámara.

El comité conservador de Coronel Suárez denunció infracciones a la ley contra el juego

El presidente del Partido Conservador, diputado nacional D. Manuel F. Gnecco, ha recibido una comunicación del comité de Coronel Suárez en la que se le informa que en esa localidad se infringe abiertamente la ley prohibitiva de juegos de azar. En la nota de referencia se indican los nombres de algunos agencieros del partido, así como se señalan varios comités oficialistas en los cuales se hacen jugadas de "quinielas" y redoblonas, acusando finalmente como culpables de ese estado de cosas, al comisario de policía y personal subalterno.

Se fijarán los avalúos para cinco partidos más

La Junta Central decidió aceptar la colaboración de las Juntas locales

Bajo la presidencia del ministro de Hacienda de la Provincia, D. Francisco Risso, y actuando de secretario don Eduardo Araujo, se reunió ayer la Junta Central de la revisión del avalúo inmobiliario. Excusaron su inasistencia, los vocales Sres. Ramón Santamarina, Cía. y Carlos Alberto Puevrredón, Angel Leanes y Alberto Barceló.

Una vez aprobada el acta de la sesión anterior, el presidente de la subcomisión No. 4, Sr. Poggio, dió lectura a los resultados de la revisión del avalúo en los 23 partidos que corresponden a dicha subcomisión, los cuales están situados en la zona noroeste de la Provincia.

Alrededor de este dictamen se originó un largo cambio de opiniones, y después de una observación formulada por el director de Rentas, el vocal Sr. del Carril manifestó que la escala de promedios de los campos presentada por la subcomisión aludida no le permitía fijar un criterio uniforme para juzgar la labor realizada, pidiendo en consecuencia a la Junta, que la secretaría preparara una planilla con los justiprecios establecidos por el anterior Jurado, y las juntas locales, y aplazando hasta que se tengan listos estos datos, la consideración del trabajo de referencia. El Sr. Biocca se adhirió a esta moción y agregó que ella debe completarse con una nota dirigida al Poder Ejecutivo de la Provincia, pidiéndole que facilite los datos del censo ganadero, con respecto al precio de los arrendamientos, antecedentes que constan en las fichas que posee esa repartición. Puesta a consideración de la Junta la moción expresada, fué aprobada sin otras modificaciones.

Por indicación del Sr. Biocca, se resolvió también, que para la próxima reunión, con los elementos de juicio que se obtengan, se fijen los avalúos definitivos de los partidos de Rivadavia, Carlos Tejedor, Carlos Pellegrini, Pehuajó y Trenque Lauquen.

Luego, los Sres. Duhau y Poggio, explicaron el procedimiento observado por la subcomisión a que pertenecen, con respecto a la revisión practicada, y el Sr. Arce, formuló por su parte algunas aclaraciones sobre los antecedentes que tuvo el anterior Jurado para elevar las valuaciones en las zonas oeste y norte de la Provincia.

Después, el presidente del Jurado, Sr. Ratto, propuso que fueran escuchados en el seno de la Junta Central los miembros de las juntas locales que efectuaron la revaluación de la propiedad, por cuanto muchos de ellos habían hecho llegar sus deseos de colaborar en la actual tarea. Recordó que dichas juntas estaban formadas por los gerentes de Bancos, ganaderos y vecinos propietarios, cuyas opiniones constituirían desde luego, eficaces elementos de juicio, máxime si se tiene en cuenta, que los justiprecios que ellos realizaron, y que fueron publicados en su oportunidad, merecieron la aprobación general de los contribuyentes. Apoyada esta moción por los señores Martínez de Hoz, del Carril, Poggio y Biocca, fué aceptada por unanimidad.

Finalmente se levantó la sesión a las 17.30.

Dos personas sufrieron ayer quemaduras graves

Se produjo ayer en esta ciudad un lamentable accidente del que resultaron víctimas Casimira R. de Luisi y su hija, Adelina Luisi, de seis años, domiciliadas en un barrio de la sección 3a. de policía.

A las 8, aproximadamente, la menor penetró en la cocina de su casa, situada en la calle 118 No. 1304, y se acercó a un fogón con el fin de comprobar el estado en que se había un desayuno que permanecía sobre el fuego. En esos momentos resbaló y fué a dar con el cuerpo contra el fogón, con tan mala suerte que las llamas se le propagaron a sus ropas. Presa del espanto la niña gritó en demanda de auxilio, acudiendo la madre, quien procuró envolverla en una frazada para sofocar las llamas. Durante esa operación la señora resultó, como su hija, con quemaduras en distintas partes del cuerpo y en las manos, de carácter grave.

La señora y su hija fueron llevadas a la Asistencia Pública, desde donde más tarde se remitió a la menor al Hospital de Niños.

Fué licitado el camino que unirá a Luján y Morón

Según estaba anunciado, se realizó ayer la apertura de las propuestas presentadas a la licitación pública para la construcción del camino de hormigón armado de Morón a Luján y obras de desagüe en el primero de dichos puntos. El acto se verificó en presencia del oficial mayor del Ministerio de Obras Públicas, ingeniero Delio Demaría Massey, los interesados y varios periodistas.

A esta licitación se presentaron nueve firmas, cotizando sus precios de acuerdo con el pliego de bases y condiciones preparado por la Dirección de Puentes y Caminos, que, por sus artículos 9o y 23, solicitaba propuestas alternativas, en el primero, para el caso de que el contratista tuviera que suministrar todo el material, y en el segundo para el caso de que el material a emplear fuese pedregullo de las canteras fiscales de Sierra Chica. Por otra parte, algunas de las firmas que se presentaron cotizaron precios especiales, correspondientes a diversos ítem del pliego de bases y condiciones.

Los precios totales cotizados pueden variar una vez que se computen los unitarios de las respectivas propuestas.

Inaugurarán una escuela en Monte el 9 de julio

Se reunió ayer el Consejo General de Educación, bajo la presidencia del director de Escuelas, Dr. Ramón Razquín, y estando presentes los consejeros Sres. Alsina, Martínez Sosa, Massoni, Cima y Ruiz.

Iniciada la sesión, la secretaría dió cuenta de que había recibido una nota del Ministerio de Gobierno en la cual se comunica que el Poder Ejecutivo, con fecha 20 de marzo, ha resuelto aceptar la renuncia que de su cargo de consejero de Educación hizo D. Eduardo V. Molina.

Luego se destinó a estudio de la Comisión de Asuntos Legales un pedido de la comisión en favor de la edificación de escuelas en Necochea, en el sentido de que se donara al Gobierno Nacional un terreno de propiedad escolar, con el fin de que se construya en él un edificio para la Escuela Normal de esa ciudad.

Se nombró apoderado judicial del Consejo Escolar de Tornquist al doctor Amadeo F. J. Mayer.

Fué aceptada después una donación de la Intendencia Municipal de Adolfo Alsina, consistente en un terreno para la edificación de un edificio escolar.

También se aceptó la propuesta presentada por el constructor D. José Patriarca, según la cual se compromete a construir aceras en un terreno del Consejo, ubicado en el pueblo de Suipacha, por la suma de 3814 pesos y en el plazo de sesenta días.

Por último resolvió inaugurar el 9 de julio próximo el edificio que ha mandado construir para la escuela de la estación Videla Dorna, partido de Monte. En dicho acto, al que asistirán los consejeros de Educación, habrá en nombre del Consejo el vocal D. Joaquín Martínez Sosa.

Los nombramientos de practicantes han sido reglamentados

Se ha dictado un decreto, por intermedio del Ministerio de Obras Públicas, aprobando un reglamento de condiciones para desempeñar los puestos de practicantes en los establecimientos dependientes de la Dirección de Higiene de la Provincia. Los aspirantes a dichos puestos, según se establece en la resolución, deberán ser alumnos de alguna escuela de Ciencias Médicas de la Nación, habiendo cursado, los de medicina, el cuarto año de estudios, y los de odontología y farmacia, el segundo. Además, deberán haber prestado servicios en la Dirección de Higiene como practicantes ad honórem durante un término de seis meses, con nombramiento oficial, y reunir condiciones de buena conducta y salud.

A los efectos de la provisión de los cargos de practicantes mencionados, en la primera quincena del mes de mayo, se realizará un concurso entre los inscriptos ante un tribunal formado por el director del establecimiento donde existan las vacantes que deberán llenarse, el secretario de la Dirección de Higiene y un médico de la sección Hospitales o Farmacias, designado por el director general.

Para la elección de los candidatos el tribunal tendrá presente, además del examen rendido, los servicios prestados a la Dirección General como practicantes ad honórem, en la siguiente forma: por servicios mayores de seis meses, medio punto; por servicios mayores de un año, un punto.

Una vez realizado el examen y cómputo de puntos, cuya escala es de 0 a 4, los elegidos serán propuestos al Poder Ejecutivo por la Dirección General de Higiene. La misma dependencia ha sido encargada de preparar los programas de exámenes y fijar los demás requisitos para la realización de los concursos.

En los fundamentos del proyecto, que ha sido preparado por la mencionada Dirección, se hace notar la necesidad de reglamentar las condiciones para desempeñar esos cargos, dada su responsabilidad e importancia. Además, se expresa que con ello se contribuirá en forma regular y amplia a la mejor disciplina y aprovechamiento de la capacidad de todos los estudiantes de Ciencias Médicas, vinculándolos más aun a los establecimientos sanitarios.

Prestó declaración el autor de un doble hecho sangriento

Ayer fué practicada la autopsia al cadáver de Julia Silva, la mujer que, como hemos informado, fué muerta de dos balazos por su ex amante Joaquín Simón Núñez. La operación fué practicada por los médicos de policía doctores Madrid y Badi, y fué presenciada por las autoridades de la comisaría de la sección 3a., que intervinieron en ese suceso.

Núñez prestó declaración ante el comisario D. Manuel Rodríguez, confesándose autor del hecho, manifestando que cometió movido por un sentimiento de venganza a raíz del engaño de que fué víctima por parte de Julia.

El agente Brillo, que conducía ahora a Núñez, había habitado en el mismo domicilio que Núñez y hace poco tiempo los dos hombres sostuvieron un altercado por haber manifestado Julia a Núñez que Brillo la requería de amores.

Al saber que Julia se había unido a Brillo, sintió indignado y premeditó el hecho, el cual cometió en la forma que hemos dado cuenta.

Se inició ayer un juicio oral

En la Cámara Tercera de Apelaciones se realizó ayer la primera audiencia fijada para el juicio oral en la causa que por homicidio se sigue a Juan Manzini.

El Tribunal recibió la declaración del acusado y la de los testigos propuestos por la defensa y continuará hoy su tarea para pronunciar luego su veredicto.

Se ha jubilado un camarista

Ha presentado la renuncia de su cargo por haberse acogido a los beneficios de la jubilación el juez de la Cámara Primera de Apelaciones Dr. Adolfo Viton.

La Suprema Corte al considerar esa renuncia resolvió aceptar la dimisión y dar las gracias al Dr. Vitón por los importantes servicios prestados a la Justicia provincial.

NOTAS SOCIALES

Enlaces

El 23 del mes próximo será consagrado en la residencia de los padres de la novia, el enlace de la Srta. Susana Ramírez con D. Pedro Verde Tello.

—En fecha próximo se realizará el enlace de la Srta. Celina Luisa Pereyra con D. Antonio Montalvo.

Espectáculos

Cine París—"El barquero del Volga", por William Boyd y Julia Faye, y "El mirar de unos ojos".

Cine Ideal—"El bebé de un soltero", por Harry Myers.

TUCUMAN

EL CONFLICTO ENTRE CAÑEROS E INDUSTRIALES

Fueron resueltas favorablemente algunas incidencias entre las partes en litigio

En el Ministerio de Agricultura se recibieron ayer cuatro telegramas del delegado oficial en Tucumán, en los cuales éste informa acerca de diversas incidencias producidas entre propietarios de los ingenios y productores de caña.

El ingeniero Navarro, según nos manifestó el ministro, detalla las divergencias suscitadas, añadiendo que todas fueron resueltas en forma favorable, y refleja en sus despachos mucho optimismo sobre la feliz terminación del conflicto.

Por su parte, los delegados Sres. Soria, Aráoz, Cotiño y Michel entregaron al Dr. Ferraroti los antecedente que han reunido para el memorial que aquel ha de presentar, a nombre de toda la delegación, al Presidente de la República.

Un profesor jubilado fué objeto de una demostración

TUCUMAN, 23. — Los profesores del Colegio Nacional hicieron una demostración al profesor de francés jubilado presbítero Félix Petit, obsequiándolo con una medalla de oro. Hizo uso de la palabra el rector del colegio, Dr. Emilio Terán Frías.

Fué intervenida la Biblioteca Popular de Concepción

TUCUMAN, 22.—El Poder Ejecutivo declaró intervenida la Biblioteca Popular Nicolás Avellaneda, de la villa de Concepción, y cadúcas las autoridades constituídas en dicha sociedad.

Enlace

TUCUMAN, 12.—Ha sido formalizado en esa Capital el compromiso matrimonial de la Srta. Elena A. Dellepiane con D. Felipe S. Pérez, de ésta.

EN LA PROVINCIA SE ORGANIZA UNA CAMPAÑA EN FAVOR DEL ARBOL

La Agronomía Regional se propone fomentar su plantación y conservación

LA FERIA DE PLANTAS

(De nuestra agencia en Córdoba)

CORDOBA, 22.—El agrónomo regional D. Pascual Terrera, con el propósito de fomentar la conservación y plantación de árboles, tanto frutales como ornamentales, organiza una intensa propaganda, dando idea sobre las mejores formas de explotación. En los días domingos y festivos dará conferencias con tal fin en los centros fruticolas de los alrededores de la ciudad.

—La Feria de Plantas, que funciona bajo el patrocinio de la Dirección de Agricultura de la Provincia, continúa atrayendo numeroso público. En el salón, artísticamente arreglado, se exponen gran cantidad de árboles frutales y forestales, provenientes de diferentes viveros y escuelas

LA NACION
Fundada por Bartolomé Mitre
IV I MDCCCLXX

REPRESENTANTES EN EL EXTERIOR

PARIS—
Asuntos de redacción y administración. Representante general: Fernando Ortiz Echagüe, 3 rue Edouard VII.

LONDRES—
Asuntos de redacción y administración. Jefe: L. Spearman, 5 New Bridge Street E. C. 4.

NUEVA YORK—
Asuntos de redacción y administración. Representante general: W. W. Davies, 383 Madison Avenue.

BERLIN—
Representante general: Dr. Otto Buek. Servicio de la Europa Central y de Rusia. Asuntos de redacción. Elsenacherstrasse 37, W. 30.

MADRID—
Representante general: Julio Alvarez del Vayo, Av. del Conde de Peñalver 8 y 10.

ROMA—
Representante general: Dr. Olindo Malagodi, vía Ludovisi 46.

RIO DE JANEIRO—
Representante general: Enrique Hasslocher. Rua General Camara 47.

LA NACION *será una tribuna de doctrina*
(Núm. 1, año I)

Buenos Aires, 23 de junio de 1927

Las dificultades del arbitraje

Algunos inconvenientes producidos en Tucumán después de entregar la solución del conflicto entre cañeros e industriales al Presidente de la República parece que serán salvados con éxito. El arbitraje, aun antes de ser terminado, tiene por sí una fuerza de gravitación sobre las partes, que lleva a éstas hacia la buena voluntad y aparta los obstáculos que se derivan del encono anterior. No puede concebirse de otro modo la situación creada, e insistir en mantener el estado de lucha sería retrotraer las cosas a su algidez y no cumplir la palabra empeñada.

Los hechos que se han producido en estos últimos días no deben repetirse. Los delegados de los cañeros han presentado al árbitro la queja de que algunos ingenios ejercen represalias, negándose a comprar caña a varios cultivadores, particularmente a quienes se han singularizado por su actuación destacada en el movimiento. Los industriales no han hecho conocer públicamente su defensa en esta emergencia, aunque es lógico que la hayan presentado también al Presidente de la República. Se sabe solamente que el presidente del Centro Azucarero ha prometido formalmente interponer toda su influencia moderadora para que no se produzcan los incidentes mencionados. En cambio, las noticias de Tucumán indican que algunas secciones de la organización formada por los plantadores se disponen a asumir oficialmente las relaciones comerciales entre sus asociados y los industriales y nombran comisiones para entenderse con estos últimos respecto a la venta de la caña. Al mismo tiempo establecen condiciones nuevas para dichas operaciones.

De la misma manera que los industriales no deben entrar en represalias, ya que se han comprometido a no ejercerlas, es inadmisible que se pretenda coartar su libertad de trabajo obligándolos a comprar la materia prima donde sus intereses no lo indican. Es muy posible que en algunos casos se confunda la selección del producto y del productor, desde el punto de vista exclusivamente industrial, con un propósito de venganza y debe, por esa causa, procederse con la mayor prudencia, no solamente al hacer las compras sino también al dar curso a las denuncias. Igualmente es ilógica la actitud de las secciones que pretenden prolongar la presión interviniendo en operaciones comerciales. Eso no es el "statu quo" que significaba la vuelta al trabajo, a que se refirió el compromiso común ofrecido al árbitro.

El delegado que envíe el Gobierno a pedido de las partes para entender en estos casos podrá realizar una acción eficaz si logra aclarar en el ánimo de los interesados cuál debe ser la situación provisional previa al arbitraje. Será muy conveniente que llegue a conseguirlo, porque de otra manera no sólo puede fracasar el medio buscado para la solución, sino, lo que es peor aún, impedir que se vayan suavizando y desapareciendo los requerimores del conflicto, a fin de que en la vida posterior y permanente de la industria persista la colaboración entre fabricantes y agricultores, que ha caracterizado hasta ahora a la producción del azúcar en la Argentina.

La Justicia de Santa Fe

El autor del proyecto que acaba de presentarse en la Legislatura de Santa Fe modificando la organización de la Justicia provincial expone con acierto, en los fundamentos del mismo, las causas del desprestigio que en todo el país rodea a esa importante rama de la Administración gubernativa. Entre ellas ninguna es más fácil de especificar que la relativa a la lentitud con que los juicios se substancian y resuelven. Se recuerda oportunamente, a este respecto, que una decisión judicial favorable pierde, en muchos casos, sus beneficios cuando es tardía: las funestas consecuencias de una justicia lenta equivalen a la injusticia.

Uno de los miembros de la Cámara de Diputados de la Provincia mencionada ha articulado la iniciativa, a cuyo pormenor hemos de referirnos más adelante, teniendo principalmente en vista la necesidad de obtener mayor rapidez en el trámite procesal. Los días—dice—y hasta las horas son muchas veces para los litigantes, y en especial para los encausados, plazos realmente excesivos, sobre todo si se piensa que a los Tribunales se llega generalmente ya fatigado por una infructuosa tramitación privada. Para subsanar el inconveniente apuntado de la lentitud se propone, aparte de la creación de nuevos organismos judiciales, la descentralización de los mismos. No entiende con ello el autor crear una situación perfecta, pero sí marcar un jalón en el proceso de perfeccionamiento que es dable esperar en las instituciones humanas.

No basta que la función judicial esté en manos de personas preparadas y honestas, sino que es indispensable, como factor esencial de éxito, que dispongan del tiempo necesario para estudiar los expedientes. La característica en nuestro país es precisamente que los servicios judiciales son en la mayoría de los casos desproporcionados con la magnitud de la tarea.

Según la nueva organización que se proyecta, la Administración Judicial de Santa Fe estará investida en un Superior Tribunal con asiento en la Capital de la Provincia, el cual desempeñará al mismo tiempo las funciones de Cámara de Apelaciones de la primera circunscripción. La otra Cámara funcionará en Rosario, y de cada una dependerán cuatro secciones, en las cuales habrá magistrados de primera instancia, cuyo número variará según la importancia de las respectivas localidades. Se busca con ello asegurar las ventajas que indudablemente tiene el que el juez esté en contacto, en el propio escenario, con el asunto que debe resolver. Sobre todo en materia criminal son evidentes los beneficios que ello ha de producir, no solamente para la mejor substanciación de los procesos, sino desde el punto de vista pecuniario, toda vez que se ahorrarán las sumas importantes que actualmente se gasta en concepto de traslación de presos, con la correspondiente custodia, y en viáticos a los magistrados y funcionarios judiciales que con frecuencia deben abandonar el asiento de sus funciones. El mayor gasto que significará la creación de nuevos Juzgados estará ampliamente compensado con la economía que ha de hacerse en las partidas antes mencionadas.

Es de esperar que la Legislatura de Santa Fe se penetre de los beneficios de la nueva organización judicial que se proyecta y le preste la atención necesaria.

La reforma de los impuestos

El P. E. de la Provincia de Córdoba ha designado una comisión para que estudie las reformas que convendría introducir en el sistema de impuestos y en los métodos que se emplean para percibir las rentas fiscales. El criterio que lo ha guiado al constituirla indica que se afirma la tendencia, que se ha diseñado en otras ocasiones, a dar a los representantes de las fuerzas productoras la participación que lógicamente les corresponde en las tareas de esa clase. De conformidad con esta idea, la comisión, que será presidida por el ministro de Hacienda, no se compondrá únicamente de funcionarios, sino también de delegados de la Bolsa de Comercio, de la Sociedad Rural y del Centro de Almaceneros Minoristas.

El concepto que ha inducido al P. E. a organizarla en esa forma responde, pues, a la necesidad que se experimenta de que en las deliberaciones que tengan por objeto el establecimiento de gravámenes o la reforma de los sistemas se haga participar a las asociaciones o entidades representativas de núcleos importantes de contribuyentes.

La constumbre que ha existido durante largo tiempo de dictar las leyes sin oír la opinión de los interesados ha reconocido como fundamento la creencia errónea de que los Poderes Públicos no necesitan ese concurso. Este pensamiento puede haber sido exacto en las épocas en que el régimen de impuestos era sencillo. La complejidad que ahora ofrece conduce a la conclusión de que es conveniente utilizar aquellas opiniones para no incurrir en errores que suelen motivar inconvenientes e injusticias.

La ilustración que pueda distinguir a los funcionarios administrativos y a los miembros de las Cámaras no es suficiente para evitar que se deslicen esos defectos en la obra legislativa. La vida de la agricultura, del comercio y de la industria presenta particularidades que no siempre son advertidas por los que no poseen un detenido conocimiento de su organización. La experiencia de numerosas leyes ha puesto de manifiesto el riesgo de proceder a sancionarlas, como si los temas sobre que versan pudiesen ser dilucidados con datos de orden exclusivamente teórico. En la legislación federal se encuentran ejemplos significativos a ese respecto. En varias oportunidades hemos comentado leyes que habían sido sancionadas en la ignorancia de que su aplicación en los términos elegidos produciría perturbaciones hasta en el comercio internacional.

El desconocimiento a que aludimos ha dado margen a las reclamaciones que frecuentemente han interpuesto los gremios, como asimismo a demandas judiciales. Más de una vez han sido modificados los reglamentos, reconociéndose la justicia de las observaciones. En otros casos, los Tribunales han restablecido la vigencia de los principios que resultaban afectados.

Las molestias y los perjuicios, que son la consecuencia de esos procedimientos, serían evitados en buena parte si se generalizase el sistema que adopta el P. E. de Córdoba al dar participación al comercio en el estudio de las leyes de impuestos. Los funcionarios gubernativos se enterarán por ese medio de detalles de significación que no habrán conocido hasta el presente. No es raro, en efecto, que ellos pasen inadvertidos tratándose de ciertas contribuciones. En la ley de patentes, por ejemplo, el Jurado que en la Capital Federal entiende en las reclamaciones que se interponen ha podido comprobar que la patente mínima, insignificante al parecer, que la ley fija para ciertos negocios de ínfima categoría, era superior a los recursos de que disponían los contribuyentes que con dificultad proveían a las necesidades de sus hogares. Esas situaciones serán excepcionales; pero se ha de reconocer que el cambio de ideas entre los funcionarios del Gobierno y los representantes del comercio y de la industria ha de contribuir a que el sistema de impuestos que llegue a sancionarse sea más equitativo, que es la plausible finalidad que se ha propuesto el P. E. de Córdoba al nombrar la mencionada comisión.

Un plan de trabajo

Con el propósito de encauzar el trabajo de la Cámara de Diputados y obtener la sanción de un reducido número de asuntos de interés general se organiza un plan que contaría con el apoyo de dos grupos numerosos.

La iniciativa, loable por muchos conceptos, comprobaría, de llevarse a la práctica, que los procedimientos de la buena educación parlamentaria hacen camino en las modalidades del Congreso, ya que, manteniéndose dentro de su línea política o de sus tendencias ideológicas, aquellos grupos coinciden en un propósito de trabajo, que deberá llevar consecuentemente a un rendimiento útil del actual período legislativo.

Pero es menester no fiarse mucho del espíritu de labor que esa iniciativa traduce al proponer un orden de asuntos si éste no cuenta de antemano con el apoyo de sufragios necesarios para mantener el quórum de los debates. Viene repitiéndose a diario el espectáculo de sesiones que se levantan apenas iniciadas en la Cámara popular y que no se comienzan en el Senado "por no tener este cuerpo asuntos que tratar", según la extraña declaración de las autoridades en una sesión reciente. Consecuencias todo ello de la falta de sistema en el trabajo de nuestro Parlamento, que determina, a su vez, una esterilidad manifiesta en la falta de sanción de urgentes asuntos de bien público.

Para subsanar esa falta de método en el trabajo es que se proyecta ahora establecer un plan de labor, a base de asuntos dictaminados por las comisiones, en los cuales las disidencias de los diputados que subscriben esos despachos, si es que ellas existen, no son tan irreductibles como para hacer fracasar el fondo mismo de la ley que se proyecta sancionar.

Existen, desde el anterior período, varios asuntos en esas condiciones, es decir, con despachos unánimes o con disidencias de forma, que el propio debate habría de encargarse de hacer desaparecer conciliando las voluntades en el fondo del asunto.

Empero, es indispensable, como dejamos dicho, que cualquier ordenación del trabajo pendiente sea mantenida por una mayoría tan considerable como para impedir en cualquier momento que se intercalen en ese plan de labor cuestiones incidentales o nuevos despachos. Puede afirmarse que éstos no consultarían necesidades urgentes de legislación, ya que estarían excluídos de la lista de asuntos para tratar, en cuya preparación intervendrán los grupos a los cuales se atribuye esa iniciativa.

La mesa directiva de la Cámara, empeñada como debe estar en el mayor rendimiento de la labor legislativa del año, una vez resuelto el plan de trabajo, debe contribuir con todos los recursos que el reglamento pone en sus manos, aun apelando a los más extremos, a mantener el orden de consideración de los asuntos que la Cámara resuelva tratar. En ese sentido hay antecedentes que demuestran la eficacia de los planes de trabajo, así como existe una deplorable experiencia sobre aquellos períodos de sesiones que se dejan librados al azar de improvisaciones surgidas de los propios debates.

La inteligencia de los sectores para combinar un sistema de trabajo, sin que ello signifique declinar de sus ideas o tendencias políticas, es un índice de progreso en las prácticas parlamentarias, y ello debe ser mirado con simpatía.

El Archivo General de la Administración

En un pequeño espacio del subsuelo del edificio que ocupa la Aduana de la Capital funciona, desde hace muchos años, el Archivo General de la Administración, que constituye una de las dependencias de la Contaduría General de la Nación. De su regular funcionamiento depende la rápida substanciación de infinidad de asuntos relacionados con las gestiones que se realizan ante la Administración pública y muy principalmente con los que son atinentes a los trámites que preceden a la jubilación de los servidores del Estado.

En ese exiguo local, y organizado mediante la paciente y metódica labor de un personal escaso y de una dirección diligente, el Archivo puede suministrar informes completos a partir del año 1876 hasta el año 1920. Dispone en la actualidad de 1500 metros de estantería y requiere para completar su documentación, que espera en las diversas oficinas de la Contaduría General, no menos de 4000 metros. Este servicio, cada vez más necesario, está a cargo de 14 empleados, o sea el mismo personal que el Presupuesto le fijó en 1908, y así se explica que, muy a pesar del orden y organización impuestos en esa dependencia, se reconozca un atraso de once meses en el despacho de 3000 documentos.

El despacho normal de expedientes por año puede calcularse, para esa repartición, en una cantidad aproximada a cinco mil y sólo pueden despacharse, por la falta de comodidad y personal, una cifra inferior a dos mil.

Oficialmente ha sido reconocida la necesidad imperiosa de dotar a esta dependencia de un local apropiado y de los elementos necesarios para su perfecto funcionamiento y, sin embargo, las iniciativas surgidas no han podido prosperar por la falta de recursos autorizados.

Se ha propiciado, por ejemplo, la idea de alquilar una finca amplia, invertir en sus instalaciones 150.000 pesos y aumentar el personal en 36 empleados. De esto dependería que cerca de 30.000 legajos de documentos amontonados en las oficinas de la Contaduría General fueran a ocupar el lugar que les corresponde en el Archivo. Esto o algo análogo debe prosperar para bien de los servicios públicos y luego llevar a la práctica el propósito de construir un edificio monumental, como se ha proyectado para el Archivo Histórico, que bien podría ser una dependencia del Archivo General, una vez perfectamente organizado éste.

De apresurarse una solución práctica y de eficacia inmediata se habría logrado el trámite rápido de millares de expedientes; las Cajas de Jubilaciones no podrían justificar demoras en el despacho de las solicitudes y las divisiones de la Contaduría General habrían eliminado de sus funciones las que transitoriamente les ha creado la deficiencia anotada para la gestión del archivo. Esto en cuanto al orden administrativo y habría que aducir otras razones también importan' s para fundar las ventajas de la iniciativa y ellas surgen, lógicamente, de la forzosa demora que suelen sufrir los expedientes, pues los interesados se ven precisados a buscar recomendaciones para lograr preferencias que en otras circunstancias serían inexplicables.

Al margen del telégrafo

El Emperador de Surakarta—el Susuhannan—cuyos nombres son tan inmemoriales como sus títulos, es uno de los soberanos más ricos de la India y su corte una de las más suntuosas y espléndidas. Regida por ceremoniales antiguos, los actos que se realizan en el palacio ofrecen la pompa magnífica cuya visión hallamos en las fúrimas de los libros de cuentos. Un hecho reciente lo demuestra. Hace poco tuvo el Emperador la tristeza de perder a su favorito, el gato cuyo lomo estaría acostumbrado a acariciar en las pesadas tardes, mientras contemplaba, indiferente y abstraído, la danza de las bayaderas, pues nos negamos a concebir un recinto imperial en aquel país fabuloso sin bayaderas y sin elefantes gualdrapeados de telas maravillosas, así como el europeo se niega a imaginar las ciudades de América sin palmeras erectas y sin el adecuado papagayo en la mano de la indígena de tez de chocolate, tocada con la indispensable vincha de plumas, plumas de avestruz si es posible. Y bien: el Emperador de Surakarta enterró a su gato con generoso esplendor. Sus restos fueron puestos en un féretro de madera olorosa y conducidos a la tumba por veinticuatro guerreros, seguidos por una escolta del Ejército. Si el venerable Susuhannan entierra a su gato con tal magnificencia, es de suponer la teatralidad vistosa con que ha casado, en el mismo día y a la misma hora, a sus cinco hijas y a su hijo, que contrajo enlace con la Princesa de un dominio vecino. Las bailadoras sagradas, cubiertas de joyas y al son de músicas de ritmo lento, ejecutaron bailes nupciales de Java. Como se ve, las nupcias y la muerte constituyen todavía en la India poemas heroicos de una grandiosidad solemne. Los corresponsales dan así, con sus noticias sumarias, realidad a las fantasías de "Las mil y una noches". Son, sin duda, los Sultanes y los Príncipes del libro secular los que viven todavía en las regiones indias, y que el hombre blanco sorprende de pronto, a través de una pequeña crónica, y que tiene los elementos poemales de un relato bello e increíble.

BELLAS ARTES

Exposición Fernando Arranz

En la sala tercera de los Amigos del Arte realiza una exposición de sus obras el ceramista español Fernando Arranz. Digamos, desde luego, que estas cerámicas suyas alcanzan la categoría propia de toda afirmación superior. Y digamos también que España no nos envió hasta hoy nada tan representativo—en lo cerámico—como la serie traída por Arranz, artífice en quien pueden admirarse las virtudes de una tradición magnífica. No es este un mérito pequeño, sobre todo cuando el artista sabe ser de su raza sin desatender las inquietudes que definen la sensibilidad de su hora. Y con esto ya está dicho quién es y qué es Fernando Arranz. Antes de venir Arranz a Buenos Aires exhibió en Madrid un conjunto cerámico. Muchos juicios—y muy favorables—se pronunciaron con ese motivo. Algunos de ellos se reproducen ahora en un breve folleto ilustrativo. Firman esos juicios Juan de Echeverría, Valle Inclán, Azorín, Juan de la Encina, Victorio Macho y Ninthuisen. Son escritores, pintores, críticos, escultores. No hacen crítica. Con excelente acuerdo enumeran las cualidades de Arranz y las exaltan. Ya es esto bastante. Juan de la Encina escribe: "¡Arranz es un ceramista!... Yo no sé decir nada mejor ni más apropiado en encomio de su obra". Un ceramista, sin duda, pero en la acepción plena y clásica del término. Un hombre sensible y fino, que por virtud de su arte trueca la materia inerte en substancia preciosa y la anima con la viva luz de su espíritu. Tiene su horno cerámico en Segovia. Este nombre evoca a Daniel Zuloaga y a los suyos—hijos e hijas—reunidos junto a la misma llama, como si ella ardiese en el verdadero hogar doméstico. Arranz conoció la severa disciplina del anciano maestro, de ceño adusto y corazón bondadoso. Luego dijo Arranz una palabra suya, inconfundiblemente suya, cuando se dió a recorrer los pequeños y grandes panoramas de Castilla. No es posible prescindir de los temas por él preferidos. La serie actual comprende hermosos jarrones, bellos ejemplares de fauna estilizada, estatuillas del mejor gusto,—dignos todos de figurar en la colección de un gustador experto,—piezas debidas al puro deleite imaginativo. Es el hombre que crea y se recrea en ello. Pero tras de ésta asoma el hombre que se vuelca entero al evocar los aspectos de su tierra castellana. Es primero una vivienda aislada, de pocas calle reducida, luego una iglesia recortándose allá en el horizonte, con algunas devotas agrupadas aquí y allí, luego son caseríos hacinados, y villorrios y pueblos. No va esta enumeración referida a un arte que se proponga emular a la pintura para confundirse con ella. El mérito de Arranz—grande, por cierto—es el de llegar a los más hermosos efectos cromáticos conforme a la técnica cerámica, sin renunciar a ninguna de sus prerrogativas. Por lo demás, su paleta no podría envidiar a la del colorista mejor dotado. Nada se halla fuera de su alcance, desde la tenue media tinta a los colores más intensos, desde el suave gris perlino al vivo y cambiante reflejo metálico. Hay como un temblor emotivo en la técnica sustancia de sus esmaltes. El tono preciso, la brillantez adecuada, la nota justa, todo había aquí de una ciencia admirablemente puesta a contribución de un arte que se renueva en la aguda y delicada sensibilidad de un hombre soberbiamente dotado. Es ágil y móvil, unas veces, y ello se advierte en el trazo que indica formas esquemáticas. Son contornos de líneas amplias y sonoras. Nada más. Se comprende que todo ha de cobrar significación merced a otro elemento: la materia propia del arte cerámico, el esmalte polícromo, cuya escala comprende todos los valores, y dentro de ellos todos los matices. Un muro gris patinado por el tiempo, un cielo profundo azul, encendido por vibraciones metálicas, una iglesia blanca, cuchillejados descoloridos, calles pardas, caseríos finamente observados, pueblecitos que llegan a representarse en breves azulejos, donde el artista define, junto a su mucho saber, su hondo sentir.

Ante obras tan bellamente logradas se explica que se concrete el encomio de su arte en esta simple definición: Fernando Arranz es un ceramista.

Exposición de tapices de Córdoba

Fué inaugurada en los Amigos del Arte una exposición de tapices realizados en la Escuela de Córdoba.

Exposición de Elías

En el salón Florida 627 será inaugurada mañana, a las 17.30, la exposición del pintor español D. Manuel M. de Elías. Se trata de una interesante serie de retratos a la acuarela de niñas de nuestra sociedad.

Presidirá el acto inaugural de la exposición el embajador de España, Duque de Amalfi.

EL MINISTRO DE GRAN BRETAÑA SERA OBJETO DE UNA DEMOSTRACION

En el Jockey Club se ofrecerá un banquete

Ha quedado organizado un banquete en honor de Sir Malcolm Robertson, representante de Gran Bretaña en la Argentina, quien llegará mañana procedente de Londres. La fiesta se efectuará en el Jockey Club a fines de la semana entrante.

La comisión organizadora del mismo ha ofrecido a D. Ezequiel Ramos Mexía la misión de ofrecer el homenaje.

La razón que ha inspirado esta iniciativa es el éxito de la campaña realizada por el Sr. Robertson durante su viaje reciente en favor del intercambio espiritual y comercial entre nuestro país y Gran Bretaña.

Las personas que deseen adherirse a la demostración podrán hacerlo reservando sus cubiertos en el Jockey Club.

Hasta ahora se han recibido las siguientes adhesiones:

Angel Gallardo, Leopoldo Melo, Lisandro de la Torre, Norberto Piñero, Ernesto Bosch, Julio A. Roca, José de Apellániz, Luis Mitre, Ezequiel Ramos Mexía, Adolfo Orma, Manuel A. Montes de Oca, José F. Uriburu, Mariano Pacheco, Ernesto E. Padilla, Carlos Ibarguren, Ramón Castillo, Ricardo Aldao, Carlos M. Noel, Leonardo Pereyra Iraola, Tomás de Estrada, Tito L. Arata, Enrique Uriburu, Gustavo Martínez Zuviría, Guillermo Padilla, Clodomiro Zavalía, Matías G. Sánchez Sorondo, Antonio C. Leloir, Carlos Saavedra Lamas, César de Tezanos Pinto, Alberto Palacios Costa, Félix Martín y Herrera, Alberto Julián Martínez, Mariano Gradin, Lucio V. López, Joaquín Anchorena, Carlos Meyer Pellegrini, Adolfo Bioy, Jorge Santamarina, Carlos Quintana, Ambrosio Noguès, Carlos Acuña, Federico Helguera, Rodolfo de Alzaga Unzué, Toribio Ayerza, Manuel Augusto Gondra, Miguel Casares, Jorge Gándara, Carlos Indalecio Gómez, Carlos Güiraldes (hijo), Marcos Agrelo, Napoleón Paz (hijo), Carlos Rodríguez Larreta, Samuel Bosch, Jorge Artayeta, Horacio Sánchez Elía, Wenceslao Paunero, Héctor G. Ramos Mexía, Raúl Sánchez Elía, Jorge A. Robirosa, Felipe Larriviere, Jaime J. Gómez y Augusto Rodríguez Larreta.

EN "LA NACION"

Visita del Dr. Juan A. Buero

Anoche emprendió viaje de regreso a Montevideo el Dr. Juan Antonio Buero, quien por la tarde concurrió a LA NACION en una visita de cortesía a su director, Dr. Luis Mitre.

El Dr. Buero, que, como se sabe, acaba de ser elegido consejero jurídico de la Liga de las Naciones, ha sido objeto entre nosotros de expresivas manifestaciones de congratulación y simpatía.

INSTITUCION MITRE

Celebró reunión el Consejo Ejecutivo

Bajo la presidencia del ingeniero Octavio S. Pico, y con asistencia de los consejeros señores Ireneo Cucullu, Daniel Rojas Torres, José León Suárez, Eduardo M. Lanús, Enrique Prins, Bernardo Houssay, Gregorio Aráoz Alfaro, Horacio Beccar Varela, J. Honorio Silgueira, Carlos Ibarguren, Luis Juillerat, Ernesto de la Cárcova, Juan José Díaz Arana y Arturo Capdevila, se reunió ayer el Consejo Ejecutivo de esta institución y resolvió confirmar las adjudicaciones de los premios hechas por los jurados en los concursos del año 1926-1927. Aprobó también el programa con arreglo al cual se realizará la entrega de los premios el domingo próximo, a las 18.

Ese programa es el siguiente:

Discurso del presidente, ingeniero Octavio S. Pico; Bodas de Fígaro (Mozart); distribución de premios; Tambourin Chinois (Kreisler); discurso del premiado E. González Sabathié; Campera (López Buchardo).

LA NUEVA VERSION DEL HIMNO NACIONAL

Su enseñanza en las escuelas

El ministro de Justicia e Instrucción Pública dió ayer una resolución referente a la versión restauradora de la música del Himno Nacional.

Se dispone en la resolución de referencia, que los Sres. Carlos López Buchardo, José André y Floro Ugarte, en calidad de inspectores ad honórem, colaborando con el inspector titular, D. Raúl H. Espoile, concurran a los establecimientos docentes dependientes del Ministerio, den explicaciones sobre la versión restaurada de la música de la canción patriótica, observen las clases en que se ensaye y ejecute la misma, e impartan las instrucciones pertinentes.

PARLAMENTARIAS

SENADO

Hoy es día de sesión

En el orden del día de la sesión de hoy figura el proyecto de minuta de comunicación del P. E. relacionado con la aplicación por el Estado de la ley de pago de salarios en moneda nacional.

El Ferrocarril de Villa Rosario a Garza

El presidente de la Comisión de Comunicaciones y Transportes, ingeniero José Urbano Aguirre, recibió ayer en audiencia a los delegados de Córdoba que gestionan la sanción del proyecto que autoriza la construcción del ramal de Villa Rosario (Córdoba) a Garza (Santiago del Estero). El señor Aguirre manifestó a los delegados que la buena voluntad de la Comisión por ese asunto está demostrada en el despacho favorable producido el año anterior.

Agregó que transmitirá a sus colegas el pedido formulado y que se complacerá en contribuir a la pronta sanción del proyecto. Por su parte, el diputado por Santiago del Estero Dr. Víctor Alcorta formulará en la sesión de hoy una moción de preferencia.

En las comisiones

Ayer se reunió, y hoy presentará su despacho, la Comisión de Negocios Extranjeros, considerando los proyectos por los cuales se eleva a la categoría de Embajadas las actuales representaciones argentinas ante los Gobiernos de España, Gran Bretaña, Uruguay, Perú y Méjico y la Santa Sede.

—Para hoy ha sido citada la comisión especial denominada Estudio del Cumplimiento de las Leyes Ferroviarias y Régimen de las Tarifas.

—La Comisión de Negocios Extranjeros se ocupará esta tarde de una comunicación que tiene en su cartera por la cual se invita a la Cámara a designar representantes ante la Conferencia Internacional Parlamentaria del Comercio, que celebrará su sesión plenaria el 5 de septiembre en Río de Janeiro.

El bloque socialista

Por falta de número no celebró su acostumbrada reunión de los miércoles el bloque socialista parlamentario.

UNIVERSITARIAS

FACULTAD DE DERECHO

En la reunió del Consejo Directivo se sancionó un nuevo plan para Procuración

Bajo la presidencia del decano, doctor Ramón S. Castillo y con asistencia de los consejeros doctores Maximiliano Aguilar, Rodolfo Bullrich, Pablo Calatayud, Héctor Lafaille, José S. Odériga, Juan P. Ramos, Carlos Sánchez Viamonte, Florentino Sa, Antonio Sagarna y Delfín de Vedia, celebró sesión el Consejo Directivo de esta Facultad, adoptando entre otras las siguientes resoluciones: encomendar al decano la designación de dos delegados como miembros de la Comisión permanente de estudios legislativos de la Federación de Colegios de Abogados; adherir al homenaje proyectado por el Dr. Edgardo Colombres con motivo de cumplir setenta y cinco años de edad; aprobar la reforma del plan de estudios de la carrera de Notariado, que entrará a regir a partir del 1o. de enero de 1928, consistente en agregar el estudio del Derecho Constitucional y Administrativo y en dividir el Derecho Civil en cinco cursos que se dictaran durante tres años, organizándose además una sección en el Instituto de Enseñanza Práctica a cargo de un abogado que ejerza la profesión de escribano, a la cual deberán someterse los alumnos que cursen esta carrera. Fué también aprobado el siguiente plan para los cursos de Procuración que entrará en vigencia para los que ingresen a ellos a partir del año de enero de 1928: 1o. Para obtener el diploma de procurador se requieren dos años de estudios con las siguientes asignaturas: primer año, Elementos de Derecho Público y Constitucional y Administrativo); Derecho Civil (Libros I y II); Organización Judicial y Procedimientos Civiles. Segundo año: Derecho Civil (Libros III y IV); Derecho Comercial; Procedimientos Civiles y Procedimientos Penales. 2o. Dictarse aplicable para los cursos de Procuración el artículo 5o. de la ordenanza sobre Instituto de Enseñanza Práctica de 20 de octubre de 1922; 3o. La dirección del Instituto de Enseñanza Práctica organizará una sección especial de lucha y de la que es trafda desde Valcheta en los vagones-tanques del ferrocarril.

El costo de este edificio asciende a la suma de 230.219.56 pesos.

Traslado y nombramiento

Se resolvió trasladar, por razones de estímulo, de la escuela de adultos No. 9 a la No. 1 del Consejo Escolar VI, a la directora Da. Angela E. P. de Taglioretti, en reemplazo de la Srta. Victorina Cantón, que se jubiló.

Fué nombrada directora, en reemplazo de la Sra. de Taglioretti, la preceptora de la escuela No. 8 del mismo distrito, Da. Mercedes B. de Cialente.

Asociación de Ex Alumnas de la Escuela Normal No. 4

Con el lema Por el cuidado y el cultivo del espíritu, y bajo la denominación El día de nuestra biblioteca, la Comisión Directiva de la Asociación de Ex Alumnas de la Escuela Normal No. 4 ha preparado un acto público, que se realizará el 28 del actual, a las 14.30. Para este fin ha organizado un interesante programa. La disertación, elogiando el libro y la dramatización del arte de leer, estarán a cargo del doctor Horacio Dobranich; el programa musical de la primera parte lo desempeñarán elementos del Conservatorio Nacional de Música y Declamación. Dirigirá los coros el maestro Víctor A. Pasqués. La Srta. Margarita Abella Caprile declamará algunas de sus poesías; cantará la soprano Elisa Ramonada Juliá de Ruiz y ejecutará al piano nires de la tierra la concertista Lía Cimaglia.

Las invitaciones pueden solicitarse desde el sábado en la secretaría de la asociación, Rivadavia 4950, de las 10 a las 12 y de las 14 a las 15.

Inscripción de alumnas

En la escuela de adultos No. 9 del Consejo Escolar VI, calle Velasco, entre Noviembre No. 1539, se inscriben diariamente, de 18 a 20, alumnas para los cursos de telares, alfombras, tejidos, bordado a mano y a máquina, dactilografía, dibujo, repujado, corte y confección, aritmética y labores en general.

Escuela No. 21 del distrito XIV

Se acordó ubicar definitivamente a Da. Angela Villanueva de Vleytes en la vicedirección de esta escuela.

Reparaciones en edificios escolares

Fueron autorizadas obras de reparación en los edificios ocupados por las escuelas No. 9 del Consejo I, No. 14 del Consejo IX, y en la finca José E. Uriburu 1126, para ampliación de los consultorios del Cuerpo Médico Escolar.

Escuela de adultos No. 3 del Consejo XVIII

En esta escuela mañana, a las 18, se efectuará, a cargo del curso de Aritmética, el acto cultural de cada mes, patrocinado por la Comisión Directiva de la Asociación Lía G. de Tivoli.

Devolución de una terna

La superioridad devolvió la terna elevada por el Consejo XVIII para proveer la vacante de directora de la escuela nocturna No. 1 de su dependencia, a los efectos de lo dispuesto en la sesión del lunes último, en que aquélla tuvo entrada.

Cooperadora de la Escuela Ricardo Gutiérrez

Sobre "La acción que en favor del nacionalismo debe desarrollar las asociaciones cooperadoras" dará una conferencia el presidente de la Asociación de la Escuela Ricardo Gutiérrez, don Haroldo M. Bickell, en el salón de actos de la Escuela Carlos Pellegrini, calle Entre Ríos 1241-59, pasado mañana, a las 17.30.

Biblioteca Popular Alberdi

Esta entidad, con sede en la calle Acevedo 361, realizará, desde el día 9 al 17 de julio próximo, la Semana del Libro, habiendo preparado diversos actos tendientes a difundir el conocimiento de las instituciones culturales: conferencias, concursos literarios, constitución de socios, recolección de libros, homenajes a los socios fallecidos y transmisiones radiotelefónicas.

Escuelas de Territorios

Se confirmó en el cargo de maestra auxiliar de la escuela No. 1 de Resistencia, Chaco, a la maestra de la misma Da. Rosa V. de Piñero; se designó maestra auxiliar de la escuela No. 53 a la maestra de la No. 26 de la misma localidad Da. Amanda V. de Larriera, y se ubicó, a su pedido, en la escuela No. 26, también de Resistencia, para atender un grado, a la maestra adscripta a la Inspección Seccional 5a. doña María C. de Feldmann.

Asociación Amparemos al Niño

La nueva comisión de esta cooperadora de la escuela No. 3 del Consejo XI quedó así constituída:

Presidenta, Julia Marsill; vicepresidenta, Ana de Weidenbach; secretaria, Carolina A. M. de Pons; prosecretaria, María L. T. de Villalba; tesorero, José Ricardo Gómez; protesorera, Angela G. de Marsill; vocales, Matilde Soiza

CONFERENCIAS

"La ley de quiebras como protección al comerciante de buena fe"

Bajo los auspicios de la Asociación Cultural de Estudiantes de la Facultad de Ciencias Económicas, el profesor de Derecho Dr. Fernando Cermesoni dictará hoy, a las 17.30, en el salón de grados de la Facultad de Ciencias Económicas, una conferencia sobre "La ley de quiebras como protección al comerciante de buena fe".

"La hilandería de lana y los diversos métodos y procesos del hilado"

El profesor ingeniero Pablo Linck dictará hoy, a las 18, en el aula magna de la Facultad de Ciencias Exactas, Físicas y Naturales, una conferencia sobre "La hilandería de lana y los diversos métodos y procesos del hilado".

"La España futura"

Sobre el tema del epígrafe, D. Rodrigo Soriano disertará el domingo próximo, a las 10, en la sala del Teatro Argentino.

Patrocina dicho acto el Centro Republicano Español.

DIPLOMATICAS Y CONSULARES

El embajador especial de Cuba

En el vapor de la carrera partirá hoy por la mañana para el Paraguay D. Manuel Márquez Sterling, quien vino a nuestro país con el carácter de embajador extraordinario, en misión especial, del Gobierno de Cuba.

INSTRUCCION PUBLICA

Edificio para la escuela de San Antonio Oeste, Río Negro

Un edificio de ocho aulas, dirección, secretaría, local para biblioteca y museo, taller de trabajo manual, sala de música y un gran patio cubierto que puede servir de salón de actos públicos, resolvió construir el Consejo, para la escuela de San Antonio Oeste, Río Negro.

Alrededor del patio abierto de recreo se construirán amplias galerías cerradas, para hacer más fácil la comunicación entre las aulas y demás dependencias. Los baños de invierno o de natación, para los alumnos, estarán separados para ambos sexos, "toilettes" para maestros y maestras y una pieza para depósito. Además, se construirá la casa-habitación para el director. Se ha previsto también, aljibes y cisternas para almacenamiento del agua de lluvia y de la que es traída desde Valcheta en los vagones-tanques del ferrocarril.

El costo de este edificio asciende a la suma de 230.219.56 pesos.

Traslado y nombramiento

Se resolvió trasladar, por razones de estímulo, de la escuela de adultos No. 9 a la No. 1 del Consejo Escolar VI, a la directora Da. Angela E. P. de Taglioretti, en reemplazo de la Srta. Victorina Cantón, que se jubiló.

Fué nombrada directora, en reemplazo de la Sra. de Taglioretti, la preceptora de la escuela No. 8 del mismo distrito, Da. Mercedes B. de Cialente.

Asociación de Ex Alumnas de la Escuela Normal No. 4

Con el lema Por el cuidado y el

CON LA TERMINACION DEL ENROLAMIENTO SE INICIARA EL REGISTRO ELECTORAL

Las cifras finales de la Capital Federal arrojan un total de 326.000 inscriptos

CERTIFICADOS PROVISORIOS

Dentro del desenvolvimiento general de todas las tareas del enrolamiento, cumplidas regularmente en la forma que hemos hecho pública oportunamente, las autoridades encargadas del mismo debieron hacer frente a las inesperadas fluctuaciones que experimentó la concurrencia de los ciudadanos a las oficinas enroladoras, en el transcurso de los cinco meses que duró el empadronamiento.

Según los primeros cálculos, esta presentación debió alcanzar a un término medio de 95.000 ciudadanos por semana, cifra que apenas sobrepasó de los 40.000 durante los meses de enero, febrero, marzo y abril, para acrecer continuamente a mediados de mayo, en que se acusó una concurrencia de más de 140.000 personas por semana a dichas oficinas, obligando a duplicar y aun a triplicar el número de empleados de las mismas para poder atenderlos debidamente y recoger sin mayores entorpecimientos la inscripción de los que habían producido semejante alteración en las disposiciones adoptadas anteriormente.

En la primera semana del mes de mayo se registró una concurrencia de 142.000 ciudadanos, cantidad que ya no sufrió mayores modificaciones hasta la semana final en que decreció un poco, señalándose en definitiva, entre un 8 y 9 o|o de personas que han rehuído el nuevo enrolamiento, sobre la base de que 1.500.000 ciudadanos estaban en la obligación de hacerlo.

Los ciudadanos poseedores del certificado de presentación

Como se recordará, en las dos últimas jornadas del enrolamiento, y de acuerdo con las normas impartidas por la superioridad, destinadas a evitar las consecuencias de una aglomeración inesperada, se hizo entrega de los certificados de presentación a los ciudadanos que habiendo concurrido a enrolarse no pudieron recibir sus nuevas libretas, en virtud de la gran afluencia de interesados, dentro de los términos de la ley. Ese documento autoriza a sus poseedores a solicitar su empadronamiento en la oficina respectiva del lugar de su domicilio.

Deberán éstos proceder inmediatamente al cumplimiento de su inscripción, a fin de evitar mayores ulteriores dades, existiendo el propósito, de parte de las autoridades encargadas de vigilar el deligenciamiento de este enrolamiento extraordinario, de aplicar inmediatamente de terminarse el plazo acordado, que se extenderá, como se ha dicho, hasta el 31 de julio venidero, las penalidades contenidas en la misma ley a quienes dejen de hacerlo.

En la Secretaría Electoral del Juzgado de Mercedes

Con motivo de la terminación del enrolamiento general, el secretario electoral del Juzgado Federal de Mercedes, D. Enrique Parry, nos manifestó que hasta ahora se habían recibido en la secretaría a su cargo 100.000 fichas electorales.

El padrón anterior—nos dijo—contaba con 144.000 inscriptos, pero calculo que el actual no pasará de 130.000, debiéndose esa diferencia a la supresión de las dobles inscripciones, las que son ahora imposibles, debido a la existencia de un fichero nacional, en el que se archivan las fichas de todos los enrolados de la República, y, especialmente, a la exclusión de los fallecidos, la que podrá hacerse ahora perfectamente, en virtud de que la ley 11.387 establece que dichas comunicaciones deberán ser hechas en fechas especiales por los jefes de Registro Civil al Juzgado Federal, y al mismo tiempo a los distritos militares en planillas por duplicado. El distrito militar fiscaliza los datos de esas comunicaciones de fallecidos con la libreta de enrolamiento de los mismos, y remite a su vez al juez federal una de las listas con sus correspondientes libretas. En la Secretaría Electoral se verifican entonces una nueva fiscalización de esas planillas con las fichas recibidas de las oficinas de Registro Civil y se procede a hacer las tachas correspondientes en los ficheros y en el padrón.

En lo que se refiere a la organización de la oficina a mi cargo—continuó—están hechas en su casi totalidad las cuatro copias de las fichas recibidas que establece la ley, habiéndose organizado, a medida que se hacían dichas copias, tres ficheros: uno por orden alfabético de apellidos, otro por número de matrícula y el tercero organizado con las fichas originales recibidas, de acuerdo con el domicilio del ciudadano, por Colegio Electoral, circuito y mesa. La cuarta copia mencionada es la que se remite semanalmente al fichero nacional, en el cual se organizan por alfabeto y por número de matrícula.

Nos explicó el Sr. Parry que las copias de las 30.000 fichas que aun deben recibirse en secretaría se irán haciendo hasta el día 20 de agosto, para proceder inmediatamente, en el mes comprendido entre esa fecha y el 20 de septiembre, a su clasificación final y remisión de los originales a la imprenta, la que deberá entregar impreso y corregido el padrón provisional antes del 20 de octubre. Antes del 31 del mismo mes deben estar ya repartidas las listas del padrón provisional, las que se enviarán a los jefes de Registro Civil, de distritos militares, de oficinas y estafetas de Correo, a los jueces de paz, intendentes municipales, jefes de Policía, partidos políticos, etcétera, quienes las fijarán en lugar visible para el público.

El período de depuración de las listas provisionales permanece abierto hasta el 10 de diciembre, teniendo derecho los ciudadanos que por cualquier causa no figuraren en ellas o estuviesen erróneamente anotados a reclamar ante el juez federal.

Terminado ese plazo—agregó el secretario electoral—esta oficina remitirá a la imprenta las correcciones pertinentes, y ésta imprimirá ya el padrón definitivo, que servirá para la elección presidencial de 1928, y que nos debe ser entregado, perfectamente listo y acondicionado, antes del 5 de enero del año entrante.

Preguntado sobre si pensaba que sería grande el número de juicios que se promoverían sobre infracción al enrolamiento, contestó que creía no sería muy considerable, pues el período de cinco meses establecido para el mismo era bastante amplio y suficiente para que todos pudiesen enrolarse, siendo además numerosa la cantidad de oficinas enroladoras establecidas y cómodos los horarios fijados. Además—nos dijo—considero muy acertada la medida del Poder Ejecutivo permitiendo enrolarse hasta el 31 de julio a los ciudadanos que se hubieren presentado en las oficinas enroladoras antes de expirado el plazo, a pesar de que ello nos resta a nosotros algún tiempo del que disponemos para hacer los originales del padrón, pues hasta algo más de un mes después de esa fecha no terminaremos de recibir fichas, no pudiendo, por lo tanto, hacer la clasificación final para el envío a la imprenta hasta esa fecha. La sanción del proyecto presentado a la Cámara de Diputados—terminó el Sr. Parry—ampliando en tres meses el período de enrolamiento, hubiera hecho imposible que el padrón pudiera estar listo en los plazos establecidos por la ley 11.387, que he mencionado.

La Capital Federal tendrá un padrón con 326.000 inscriptos

Tal como lo habíamos publicado, la cifra de los enrolados en Buenos Aires ha sobrepasado la cantidad de 310.000 inscriptos, estableciéndose en forma oficial que el padrón de la Capital Federal contará con unos 326.000 ciudadanos. En este sentido, el inspector de distritos militares de la 1a. división de Ejército, a que pertenecen esas oficinas de la ciudad, informó ayer al ministro de Guerra, con los datos parciales remitidos a su oficina por cada uno de los jefes de aquéllas, por los que se sabe que 311.000 ciudadanos poseen ya su nueva libreta, que les fué entregada entre el 20 de enero y el 20 de junio del año en curso, faltando unos 15.000 más, que son los que han recibido el certificado de presentación y los que por defecto de la documentación presentada en el primer momento no han podido aún cumplir su empadronamiento.

Personal permanente para las tareas del enrolamiento

La Intendencia ha dirigido una nota al Ministerio del Interior, en la que recuerda que por la ley No. 11.386 se establece que las oficinas enroladoras deberán permanecer abiertas durante los meses de enero, febrero, julio y agosto de cada año, para que se enrolen los ciudadanos que hayan cumplido diez y ocho años o los que por cualquier causa no hayan podido cumplir a su debido tiempo con sus disposiciones.

Estas tareas quedarán a cargo de las oficinas del Registro Civil, las cuales no podrán desenvolverse con el personal de que disponen, por estar éste ocupado en otras tareas importantes. En consecuencia solicita se gestione adonde corresponda el nombramiento del personal que deberá hacerse cargo de esos trabajos.

FUE PUBLICADO AYER EL BALANCE DE LOS BANCOS

Los depósitos se mantuvieron estacionarios y los descuentos y adelantos disminuyeron

El Departamento de Hacienda dió ayer a publicidad el balance de los Bancos correspondiente a mayo último, comparado con el de abril pasado.

Según las cifras que en él se consignan, en mayo los depósitos en cuenta corriente, a plazos y en caja de ahorros ascendieron a 2.732.313 pesos oro y 3.520.979.054 pesos papel y en abril pasado a 2.710.632 y 3.519.801.671, respectivamente.

En mayo los descuentos y adelantos sumaron 4.046.633 pesos oro y 2.948.785.942 pesos papel, contra 4.148.359 y 2.979.322.028 que representaron en abril.

La existencia en el país alcanzó en mayo a 23.781.275 pesos oro y 750.279.533 pesos papel y en abril llegó a 23.680.026 y 742.761.964, respectivamente.

La cuenta del capital realizado o correspondiente a la República arrojó en mayo un saldo de 44.704.190 pesos oro y 357.626.878 pesos papel, siendo ese mismo saldo en abril de 44.704.190 y 357.201.247.

En el rubro de los depósitos se hallan incluídos los de carácter judicial hechos en los Bancos de la Nación y Provincia de Buenos Aires, que suman 46.217 pesos oro y pesos papel 152.138.220.

El movimiento de la Cámara Compensadora, a cargo del Banco de la Nación, ascendió a 142.589 pesos oro y 98.822.499 pesos papel.

La adhesión argentina a la Liga de las Naciones

No hay uniformidad de ideas en el bloque de la derecha

En el bloque de la derecha se cambiaron ayer ideas respecto a la actitud que corresponde asumir en el asunto relacionado con la adhesión de la República Argentina a la Liga de las Naciones.

A juzgar por las referencias de algunos miembros de ese sector, no hay uniformidad de opiniones sobre este asunto, pero se ha encomendado al secretario de la Cámara, a los jueces de paz, intendentes municipales, jefes de Policía, partidos políticos, etcétera, quienes las fijarán en lugar visible para el público.

El período de depuración de las listas provisionales permanece abierto hasta el 10 de diciembre, teniendo derecho los ciudadanos que por cualquier causa no figuraren en ellas o estuviesen erróneamente anotados a reclamar ante el juez federal.

Terminado ese plazo—agregó el secretario electoral—esta oficina remitirá a la imprenta las correcciones pertinentes, y ésta imprimirá ya el padrón definitivo, que servirá para la elección presidencial de 1928, y que nos debe ser entregado, perfectamente listo y acondicionado, antes del 5 de enero del año entrante.

Preguntado sobre si pensaba que sería grande el número de juicios que se promoverían sobre infracción al enrolamiento, contestó que creía no sería muy considerable, pues el período de cinco meses establecido para el mismo era bastante amplio y suficiente para que todos pudiesen enrolarse, siendo además numerosa la cantidad de oficinas enroladoras establecidas y cómodos los horarios fijados. Además—nos dijo—considero muy acertada la medida del Poder Ejecutivo permitiendo enrolarse hasta el 31 de julio a los ciudadanos que se hubieren presentado en las oficinas enroladoras antes de expirado el plazo, a pesar de que ello nos resta a nosotros algún tiempo del que disponemos para hacer los originales del padrón, pues hasta algo más de un mes después de esa fecha no terminaremos de recibir fichas, no pudiendo, por lo tanto, hacer la clasificación final para el envío a la imprenta hasta esa fecha. La sanción del proyecto presentado a la Cámara de Diputados—terminó el Sr. Parry—ampliando en tres meses el período de enrolamiento, hubiera hecho imposible que el padrón pudiera estar listo en los plazos establecidos por la ley 11.387, que he mencionado.

La Capital Federal tendrá un padrón con 326.000 inscriptos

Tal como lo habíamos publicado, la cifra de los enrolados en Buenos Aires ha sobrepasado la cantidad de 310.000 inscriptos, estableciéndose en forma oficial que el padrón de la Capital Federal contará con unos 326.000 ciudadanos. En este sentido, el inspector de distritos militares de la 1a. división de Ejército, a que pertenecen esas oficinas de la ciudad, informó ayer al ministro de Guerra, con los datos parciales remitidos a su oficina por cada uno de los jefes de aquéllas, por los que se sabe que 311.000 ciudadanos poseen ya su nueva libreta, que les fué entregada entre el 20 de enero y el 20 de junio del año en curso, faltando unos 15.000 más, que son los que han recibido el certificado de presentación y los que por defecto de la documentación presentada en el primer momento no han podido aún cumplir su empadronamiento.

Personal permanente para las tareas del enrolamiento

La Intendencia ha dirigido una nota al Ministerio del Interior, en la que recuerda que por la ley No. 11.386 se establece que las oficinas enroladoras deberán permanecer abiertas durante los meses de enero, febrero, julio y agosto de cada año, para que se enrolen los ciudadanos que hayan cumplido diez y ocho años o los que por cualquier causa no hayan podido cumplir a su debido tiempo con sus disposiciones.

Estas tareas quedarán a cargo de las oficinas del Registro Civil, las cuales no podrán desenvolverse con el personal de que disponen, por estar éste ocupado en otras tareas importantes. En consecuencia solicita se gestione adonde corresponda el nombramiento del personal que deberá hacerse cargo de esos trabajos.

SERA FOMENTADA EN FORMA OFICIAL LA ARBORICULTURA

Circularán trenes especiales por las distintas zonas

Según informa la Dirección General de Enseñanza Agrícola, durante el mes de julio próximo varios trenes especiales recorrerán las principales líneas férreas del país conduciendo plantas frutales y forestales, procedentes de los viveros y chacras experimentales del Ministerio de Agricultura, para ser vendidas a precios reducidos.

Con el objeto de facilitar el pedido de plantas, el Ministerio ha editado un catálogo que está siendo repartido gratuitamente, con un detalle completo de las existencias disponibles en las chacras y viveros del Departamento. Los interesados pueden solicitarlo a la oficina de Propaganda e Informe del mismo.

LOS INMIGRANTES SON DEFRAUDADOS CUANDO CAMBIAN SU MONEDA

El presidente del Banco de la Nación concreta una serie de denuncias al respecto

MEDIDAS PROPUESTAS

Al Ministerio de Agricultura ha llegado una nota dirigida por el presidente del Directorio del Banco de la Nación Argentina al titular de Hacienda, a fin de que la repartición del ramo informe lo que le corresponde respecto a los inconvenientes opuestos por empresas particulares y casas de cambio que hacen onerosa la entrada de los inmigrantes que arriban al país, por los manejos abusivos de que sistemáticamente son objeto.

El Sr. Mihura ordenó que la Dirección de Inmigración produjera el informe correspondiente.

Comienza diciendo esa comunicación que en una nota anterior el presidente del Banco se había dirigido al ministro de Hacienda en aquel sentido, y agrega:

El empeño puesto por el establecimiento para la solución de los hechos a aquel entonces relacionados originó también una comunicación en parecidos términos al Departamento de Relaciones Exteriores y Culto, requiriendo la adopción de medidas conducentes a evitar tales perjuicios, con advertencias oportunas en los distintos países de procedencia, que realizarían los cónsules al visar la documentación pertinente; fué así que interesado el Ministerio en el asunto, por lo que importaba restar eficacia a los procederes que personas sin escrúpulos ejercitaban con los inmigrantes, tuvo a bien manifestar, en 31 de agosto próximo pasado, haber dirigido una circular a todo el Cuerpo Consular Argentino, en que se les encomendaba advertir los riesgos que contratar operaciones de cambio de moneda con casas particulares y noticiar la existencia de la agencia del Banco en el Hotel de Inmigrantes, para tal fin.

Si bien dicha medida conducirá a resultados de positivos beneficios para los intereses de los inmigrantes, por cuanto, advertidos del peligro, podrán zafarse de ser víctimas de negociaciones desmedidas, la existencia de otros factores especulativos mueve a esta presidencia a abundar en detalles asociados al asunto, contrarios a las facilidades que es menester brindar al inmigrante a su arribo.

Bancos particulares cambian la moneda de los inmigrantes

Es por ello — agrega la nota — que me permito dirigirme nuevamente al ministro, en el convencimiento de que los elementos de juicio que aportaré más adelante y la ratificación de las informaciones que ya tengo formuladas, fundamentarán las medidas que en conclusión someto a la consideración del Ministerio.

La Dirección General de Inmigración permite a Bancos particulares y casas de cambio efectuar compras de monedas extranjeras en los transatlánticos que se dirigen a nuestro puerto, operaciones que realizan por medio de empleados que al efectuar los vapores de Montevideo inician sus tareas de conversión de efectivo extranjero por dinero argentino, continuando las negociaciones durante el viaje y, en casos, hasta después de atracados los vapores en el desembarcadero.

Esas conversiones, que acusan apreciable diferencia con las cotizaciones de este Banco, gravitan en contra de los intereses de los inmigrantes, quienes bajo la presión de las propias autoridades de a bordo se les obliga a cambiar el efectivo que poseen, manifestándoles éstos, respectivamente, de la ley de inmigración número 817, especialmente lo estatuído por el artículo No. 16 del reglamento de la misma ley.

La acción de las empresas llamadas "expresos"

A lo expuesto — sigue diciendo el documento que nos ocupa — debo añadir que los esfuerzos de nuestro personal se ven dificultados por la acción cada vez más intensa de las empresas denominadas "expresos", que, ubicando sus camiones al lado de la oficina de equipajes, transportan en cada viaje de cuarenta a cincuenta inmigrantes, que desvían de nuestra agencia bancaria y conducen a las particulares, donde perciben los conductores comisionados hasta un quince por ciento sobre la moneda que consiguen hacer convertir. Estos "expresos" actúan con facilidad, por cuanto cuentan con personal numeroso, el que maniobra desde el momento en que los inmigrantes salen de la revisión de equipajes, deteniéndolos titulándose autoridades oficiales del puerto, cargo en el que basan la exigencia de declaración del dinero que poseen, para después ordenarlos que acompañen hacia determinadas agencias de cambio, donde son explotados.

Intervención de la Policía de Investigaciones

El presidente del Directorio del Banco de la Nación añade que la repetición diaria de hechos semejantes ha sido motivo de que el establecimiento, ante quejas que le fueron formuladas por los propios damnificados, tomara a su cargo las denuncias pertinentes a la Policía de Investigaciones, siendo digna de mencionarse, por la importancia de la suma defraudada, la de que se hizo víctima a D. Segundo Robles, el 26 de julio del año anterior, en una agencia situada en la calle San Martín, donde le fueron substraídas 32.260 pesetas, y de las que, mediante la intervención del Banco, fué posible rescatar 15.025, quedando por devolverse 17.235 pesetas.

Los hechos a que me vengo refiriendo — agrega la nota — importan un verdadero despojo al inmigrante, fácil víctima de estos manejos por las ingeniosas maniobras de que son objeto, pudiendo agregarse a los ya enunciados la de presentárseles como guías para la obtención de trabajo inmediato, bien remunerado.

Medidas que aconseja el Directorio del Banco

Podría abundar en otras variaciones de sistemas practicados con fines dolosos — dice más adelante la nota, — pero por entender que lo expuesto basta para que el ministro pueda apreciar los inconvenientes con que el Banco tropieza para desarrollar la acción que se tuvo en vista para disponer la creación de la Oficina de Inmigración, que con tan sanos propósitos gestionó el Ministerio de Agricultura, evito nuevas enunciaciones y me permito insinuar la adopción de las siguientes medidas que entiendo han de facilitar la misión protectora del inmigrante, en que se encuentra empeñado el establecimiento:

Primero: que de acuerdo con la ley de inmigración no se permita a los vapores en aguas de jurisdicción nacional la intromisión de agentes de cambio.

Segundo: que se ordene a la Policía de la Capital intensifique la campaña de eliminación de los malos elementos que denuncio en esta nota, y secunde con eficacia la acción que desarrolla nuestro personal.

Tercero: que se instruya a la Dirección de Inmigración y a la Oficina del Desembarcadero de la Dársena Norte, en el sentido de que acuerde a nuestro personal de la Oficina de Cambios facilidades para el libre acceso a los vapores, para realizar su propaganda habitual; y

Cuarto: que se prohiba el acceso de los vehículos de los "expresos" hasta el frente interno de los depósitos de equipajes, debiendo limitarse su estacionamiento al portón de entrada en los depósitos.

La nota termina expresando que no hay duda de que el ministro ha de compartir el interés de la institución por obviar los inconvenientes expresados y diciendo que acompaña elementos de juicio recogidos en los vapores de pasajeros, referentes a conversiones de monedas extranjeras hechas por otros Bancos y agencias de cambio, así como también las cotizaciones del establecimiento en las mismas fechas, de cuyo cotejo pueden evidenciarse los abusos que se cometen por la intromisión a bordo de agentes de otros Bancos.

El homenaje al doctor Eduardo L. Holmberg

La Facultad de Ciencias Exactas, Físicas y Naturales resolvió dar su nombre al aula de Botánica

Entre los varios actos con que las instituciones universitarias y científicas se adhieren al homenaje que se tributará al Dr. Eduardo L. Holmberg se destaca el de la Facultad de Ciencias Exactas, Físicas y Naturales de la Universidad de Buenos Aires, de la cual fué profesor y consejero muchos años. En su última sesión el Consejo Directivo de dicha Facultad resolvió dar el nombre del ilustre naturalista al aula de Botánica y conferirle el título de profesor honorario, habiéndose pasado la comunicación respectiva al Consejo Superior de la Universidad.

La Inspección General de Enseñanza, del Ministerio de Instrucción Pública, se adhirió al homenaje con una nota, en la que el jefe de dicha repartición, D. Pascual Guaglianone, dice, entre otras cosas: "Esta repartición, que tuvo la suerte de contar entre sus inspectores más destacados al ilustre hombre de ciencia, se adhiere, complacida, a todos los actos que se celebren en su honor y espera, a ese respecto, las indicaciones de esa Junta".

La Sociedad Ornitológica del Plata ha resuelto hacer entrega del diploma de presidente honorario, y la Sociedad Argentina de Estudios Geográficos Gaea el de miembro honorario. El doctor Holmberg ya posee de las Sociedades Científica Argentina, Argentina de Ciencias Naturales y Entomológica Argentina.

Entre las numerosas adhesiones recibidas de otras instituciones y personalidades se mencionan, aparte de las ya dadas a conocer, las del Museo Etnográfico de la Universidad de Buenos Aires, del Jardín Zoológico de La Plata, del Profesorado del Profesorado, Centro Positivista Argentino, Instituto Nacional del Profesorado Secundario, Museo Agrícola, Asociación Química Argentina, Asociación Nacional de Aborígenes, Sociedad Luz, Museo Escolar Central de Paraná, etcétera, y varios Colegios Nacionales y Escuelas Normales de la Capital y del interior. El gobernador de Entre Ríos, Dr. Eduardo Laurencena, remitió un telegrama, con su adhesión personal, en términos de alto elogio y aprecio. Se adhirieron también el Dr. Bernardo Houssay y Augusto Scala, los profesores Jorge A. Boero, Víctor Mercante, Enrique Lynch Arribálzaga y otros.

El pergamino, que firmarán los adherentes y delegados de las instituciones participantes, está a la disposición en la secretaría, Bernardo de Irigoyen 331, de 14 a 19.

El Patronato de la Infancia celebró su asamblea anual

Fué aprobada la Memoria y renovada la Comisión Directiva

Con el fin de proceder a la renovación de su Comisión Directiva y a la lectura y aprobación de la Memoria y el balance correspondientes al ejercicio del año anterior, se reunieron en asamblea general las autoridades del Patronato de la Infancia, bajo la presidencia del Dr. José María Díaz Anchorena.

Abierto el acto, y después de aprobados por unanimidad la Memoria y el balance antes citados, se pasó a un breve cuarto intermedio para dar lugar a que la junta escrutadora que integraban Da. Mercedes U. de Artayeta y los Dres. Carlos E. Bellocq y Pedro E. Ledesma, procediera a efectuar el escrutinio de la votación realizada y de la que resultaron electas las siguientes personas: Sres.: Abel Aber Cobo, Juan María Bosch, Tomás R. Cullen, Matías Errázuriz, Gabriel J. Martínez, Jorge E. Martínez, Miguel Pando, Belisario J. Foyé, Gregorio Zuberbühler, Benjamín Muñiz Barreto y Carlos Menéndez Behety. Ricardo Seeber, Jorge Lavalle Cobo, Walter Villegas y Guillermo J. White.

La distribución de los cargos directivos se efectuará próximamente.

Por último se designó la comisión revisora de cuentas, siendo reelectos para estos cargos los Sres. Mauricio Brena, Carlos A. Ebbeke y Miles A. Pasman.

Confederación Argentina del Comercio, de la Industria y de la Producción

Hoy ofrecerá un almuerzo

Hoy, a las 12.30, en el Plaza Hotel tendrá efecto el primer almuerzo mensual de los delegados ante la Confederación Argentina del Comercio, de la Industria y de la Producción.

Esta primera reunión ha sido dedicada al presidente del Banco de la Nación Argentina, D. Luis E. Zuberbühler, que también fundador y presidente honorario de la Confederación.

Además de los miembros del Consejo Directivo, han sido invitados el vicepresidente de la Bolsa de Comercio de Córdoba, D. Horacio Martínez, y los delegados de las siguientes asociaciones confederadas: Asociación Propietarios de Bienes Raíces, Bolsa de Comercio de Rosario, Bolsa de Comercio de Santa Fe, Bolsa de Comercio de Tucumán, Bolsa de Cereales, Cámara de Comercio de la Provincia de Buenos Aires, Cámara Gremial de Cereales, Cámara Gremial de Molineros, Cámara Sindical de Comercio, Centro Azucarero Nacional, Centro de Barraqueros de Frutos del País, Centro Comercial e Industrial de Avellaneda, Centro Comercio, Industria y Trabajo de Concordia, Centro Comercial de Lanús, Centro de Cabotaje Argentino, Centro de la Industria Lechera, Centro de Fomento del Comercio e Industrias de San Nicolás, Centro Nacional de Ingenieros Agrónomos, Centro Martilleros de Hacienda y Bienes Raíces, Centro Propietarios de Córdoba, Centro Vitivinícola Nacional, Corporación de Tenedores de Títulos y Acciones, Federación Gremial del Comercio e Industrias de Rosario, Mercado de Cereales a Término, Sociedad Unión Industrial de Santa Fe, Sociedad Rural Argentina, Sociedad Rural de Concordia, Sociedad Rural de la Pampa, Sociedad Rural de Río Negro y Neuquén, Unión Comercial e Industrial de Mendoza y Centro Comercial, Industrial y Propietarios de Quilmes.

Se designaron delegados al Congreso de Química

En vista de la invitación formulada oficialmente, el Poder Ejecutivo dió ayer un decreto por el Ministerio de Relaciones Exteriores designando a los doctores Alberto Saubidet y Alberto Sánchez Díaz, delegados ante el Congreso de Química Pura y Aplicada.

Conforme se ha informado ya, ese Congreso se celebrará en París el 4 de septiembre próximo.

Inconfundible

Sus virtudes son únicas, exclusivas. Por eso es imposible confundirlo, y por eso no tiene ni puede tener similares.

EL BARRIO DE LA BOCA TENDRA UNA NUEVA PLAZA

Será formada entre las calles Pedro de Mendoza, Suárez y Almirante Brown

La Intendencia dispuso hace poco tiempo transformar en una plazoleta los terrenos ocupados por los galpones de propiedad de la Municipalidad, situados frente a la Avenida Pedro de Mendoza entre Suárez y Almirante Brown. Dichos depósitos estaban ocupados con diversos materiales y una vez retirados éstos se ha resuelto la demolición de las antiguas construcciones, trabajo que se iniciará hoy por la mañana y estará a cargo del personal de Obras Públicas.

Quedará pues un espacio de terreno de más de diez mil metros cuadrados que se destinará totalmente a una plazoleta que constituirá todo un motivo decorativo para aquella zona.

La Dirección de Paseos ha recibido orden de proyectar un trazado y formarla empleando al efecto grandes canteros de césped con algunos motivos florales y arboleda.

Será dotada también de un alumbrado adecuado y de gran cantidad de bancos de piedra, igualmente ornamentales.

Según lo ha expresado la Intendencia, esta obra deberá estar totalmente terminada para el mes de septiembre próximo.

MOVIMIENTO POLITICO

EL GOBERNADOR DE CORDOBA

Comentarios a la recepción que se hizo en Buenos Aires al Dr. Cárcano

Córdoba, 22. — Fueron esperadas y recibidas después con visible interés en todos los círculos de esta Capital las noticias de la llegada a la metrópoli del gobernador Cárcano, originándose los más diversos comentarios acerca de las proporciones y carácter de la manifestación de que se le ha hecho objeto.

Como es natural, no se ha desvinculado el hecho a las perspectivas políticas trazadas con la formación definitiva del frente único que se propuso al personalismo y a la actitud cordial de los antipersonalistas hacia el mandatario de Córdoba. Confíase en que las gestiones del mismo lograrán obviar las dificultades que se han presentado últimamente para lograr la adhesión de las fuerzas afines de Mendoza y San Juan.

UNION CIVICA RAPICAL PERSONALISTA

Las elecciones en Catamarca

El Comité Nacional del radicalismo personalista designó una comisión formada por los Sres. Carlos M. Puebla, Lisandro Salas, Moisés Quiroga, Juan Bautista Ramos, Saturnino Taboada y Mario Aybone, para que se traslade a Catamarca y contribuya a la propaganda que realizará el partido con motivo de las próximas elecciones de gobernador. Los nombrados emprendieron viaje para dicha Provincia.

Conferencia

En la intersección de la Avenida Presidente Roque Sáenz Peña y la calle Florida se efectuará una conferencia, el viernes próximo a las 18, para protestar contra las reformas introducidas últimamente en el Himno Nacional. Harán uso de la palabra los Dres. Leopoldo Bard y Víctor Guillot.

UNION CIVICA RADICAL ANTIPERSONALISTA

Asociación de la Juventud

La Junta Directiva de la Asociación Patriótica de la Juventud se reunirá hoy, a las 22, en el local de la calle Florida 221, para considerar el manifiesto que se dará a publicidad auspiciando la fórmula Melo-Gallo para la próxima campaña y la renovación del Gobierno Nacional, el que ha sido redactado por una comisión compuesta por los Sres. Antonio Tornese Ballesteros, César Aldao y Rodolfo Vadone.

PARTIDO SOCIALISTA

Congreso de la Federación de la Capital

En el salón de actos de la Casa del Pueblo iniciará sus tareas el sábado próximo, a las 21, el V Congreso Ordinario de la Federación Socialista de la Capital. Con tal motivo, comenzaron a cursarse en la secretaría de la Federación los datos relativos a las delegaciones que representarán a los centros afiliados.

LAS TERNAS DE LOS OBISPADOS VACANTES

Se presentará a la Santa Sede la nómina de los prelados que los ocuparán

El vicepresidente de la República comunicó ayer por nota al Poder Ejecutivo las ternas formadas por el Senado para la provisión de los Obispados vacantes y que, como es sabido, corresponden a las diócesis de Córdoba, Catamarca, Entre Ríos y Santiago del Estero.

Según hemos podido informarnos, es muy probable que el Presidente de la República subscriba en los primeros días de la semana próxima un decreto, que se dará por el Departamento de Relaciones Exteriores y Culto, presentando a la Santa Sede los prelados que ocuparán esos cargos y solicitando para ellos la respectiva investidura canónica.

LA IDENTIFICACION DEL ACEITE COMESTIBLE

La Liga de Defensa Comercial pide la reforma del decreto respectivo

El presidente de la Liga de Defensa Comercial elevó ayer una nota al ministro de Agricultura pidiendo se pronuncie en la solicitud que dicha entidad presentó hace algún tiempo respecto a la denominación de aceites comestibles.

En dicha nota la nombrada entidad pedía que el Ministerio de Agricultura reformara el artículo 8o. del decreto del 28 de octubre del año pasado, reglamentario de la ley 11.275, en el cual se establece que el producto formado por la incorporación recíproca de aceites comestibles se llamara aceite comestible puro. Las razones que fundamentaban este caso se encuentran agregadas a un expediente que sobre el particular se inició en noviembre del mismo año y que justifican el pedido de reforma que, en definitiva, viene a ser la aplicación del artículo 6o. de la ley 11.275, que exige en los envases la indicación de la cantidad y de la pureza o mezcla del producto.

PROBABLES CAUSAS DEL ACCIDENTE DE AVIACION EN SANTIAGO DEL ESTERO

Algunos entendidos lo atribuyen a la escasa potencia del motor del aparato

ESTADO DEL PILOTO

Relacionado con el grave accidente de aviación ocurrido el martes en Santiago del Estero, hemos recibido de nuestro corresponsal en dicha ciudad la siguiente información:

Santiago del Estero, 22.—Según los entendidos, el accidente de aviación ocurrido ayer en ésta se debe a la poca potencia del motor. Este, que es de 160 HP., fué aplicado en El Palomar al aparato en substitución de otro de mayor poder de que están equipados normalmente los aviones S. V. A., considerándose así que el aparato respondería mejor en el vuelo a que estaba destinado.

Conforme lo informé ayer, el piloto Riggi O'Dwyer quería probar el platfond del aparato, para cuyo efecto éste fué cargado y preparado con el combustible y todos los elementos que llevaría en el vuelo a través de las catorce provincias. Llevaba 256 litros de nafta, 30 de aceite y 20 de agua, conduciendo además un pasajero, que era el infortunado mecánico Octavio Cocco. Toda esta carga, añadida al peso del avión vacío, ascendía a 1650 kilogramos aproximadamente.

Una vez listo todo y caldeado el motor, que acusó un funcionamiento perfecto, Riggi inició la trágica prueba. El avión hizo una corrida de unos 500 metros por tierra sin conseguir despreciarse. Al llegar al extremo del campo Huayco Hondo el piloto se vió obligado a exigirlo a elevarse, y mediante una hábil maniobra hizo que la máquina perdiera contacto con el suelo. El S. V. A. inició entonces el vuelo, cobrando altura lentamente. En esa forma recorrió 200 metros más o menos, remontándose hasta 40. En ese momento el piloto, seguramente dándose cuenta de que el avión no respondía, efectuó un viraje a la izquierda sin reducir el motor y con poca inclinación lateral como corresponde en tales casos. Inmediatamente el avión comenzó a perder altura, precipitándose luego de improviso a tierra en línea casi vertical.

El instructor del Aero Club, sargento Calderón, y el piloto Maidana, que ayudaron a Riggi en los preparativos, presenciaron la caída, siendo los primeros en llegar al sitio del accidente. El mecánico Cocco fué sacado con dificultad de entre los hierros retorcidos del aparato. Había fallecido instantáneamente y presentaba la fractura del cráneo. Riggi había sido despedido del asiento por la violencia del choque.

El piloto recobró anoche el conocimiento y fué visitado por su esposa. Sus primeras palabras fueron: "¿Qué pasó? ¿Cómo está Cocco?" Los médicos consideran su estado sumamente delicado, habiéndose comprobado que además de una herida en el cuello y la fractura del antebrazo izquierdo tiene lesiones internas.

Los restos del mecánico Cocco fueron velados en el cuartel del regimiento 18 de infantería, por donde desfiló un público numeroso. Esta mañana a las 9.30 llegó un avión del Aero Club Tucumán tripulado por el piloto Palazzo y el mecánico Schwars, quienes representaron a aquella entidad en el acto del sepelio, que se verificó a las 16 y resultó imponente. El cortejo fué presidido por las autoridades del Aero Club local, del regimiento 18 de infantería y de la Sociedad Italiana. La carroza iba cubierta de flores y escoltada por el Escuadrón de Seguridad. Frente a la estación del Central Córdoba formó un pelotón del regimiento citado, con banda de música, el que presentó armas al paso de los restos. El cortejo constaba de 150 vehículos.

En el cementerio usaron de la palabra el presidente del Aero Club, D. Julio Palmeyro, en nombre de dicha entidad; el sargento Pasquinelli, en el del regimiento 18 de infantería, y D. Oreste Dilullo, en el de la colectividad italiana.

Durante la marcha y el acto del sepelio dos aeroplanos evolucionaron sobre el cortejo, siendo uno de ellos el del Aero Club Tucumán, cuyos tripulantes arrojaron un ramo de flores.

El estado del piloto Riggi

Santiago del Estero, 22. — Acabo de hablar con el Dr. Carlos Bauchmann, director del hospital en el que se asiste el piloto Riggi, quien me manifestó que el estado del herido es el mismo de esta mañana. Las pulsaciones se mantienen en 132 por minuto, lo que corresponderían a una temperatura de 39 grados. Pero ésta es mucho menor. Tal circunstancia preocupa a los médicos que siguen manteniendo el diagnóstico reservado. El paciente conserva su lucidez y se cree que mañana acentuaráse la reacción. Si ello ocurriese el herido será examinado más detenidamente. Hasta ahora sólo se ha comprobado la fractura del antebrazo y una o dos costillas del lado derecho.

LA CLARIFICACION DEL AGUA EN LA CAPITAL

Se instalará una fábrica para producir los elementos necesarios

El Poder Ejecutivo aprobó un proyecto preparado por las Obras Sanitarias de la Nación para instalar en San Isidro una fábrica capaz de producir 270 toneladas diarias de alúmino férrico y el coagulante necesario para clarificar el agua que se consume en la Capital Federal.

Por el mismo decreto se aprueba el presupuesto presentado que asciende a la suma de 1.913.367.38 pesos y se autoriza a la dependencia técnica aludida para que, administrativamente, construya las instalaciones necesarias para la elaboración de 150 toneladas diarias de coagulante, dentro del presupuesto de 1.014.528.13 pesos.

MINISTERIO DE HACIENDA DE LA NACION

Los TITULOS DE RENTA emitidos por el GOBIERNO DE LA NACION garantizan la más PRODUCTIVA

SE VA A FACILITAR LA EXPANSION DEL CULTIVO DEL TABACO EN EL PAIS

El administrador de Impuestos Internos fijó normas que tienden a ese objeto

LIBERTADES CONSAGRADAS

El administrador general de Impuestos Internos, Dr. Ricardo J. Davel, dió ayer una resolución que, según se establece en la misma, tiene por objeto fijar con claridad y precisión las normas a que debe ajustar su procedimiento el cuerpo de inspección, en el ejercicio de la función que las prescripciones legales y reglamentarias le asignan con respecto a la industria tabacalera, a efecto de evitar cualquier interpretación errónea o tendenciosa de las disposiciones que regulan el régimen fiscal de esa industria.

El cultivo del tabaco y la acción fiscal

En los fundamentos que preceden la parte dispositiva de la citada resolución, se expresa que, en tanto que el rendimiento del impuesto al tabaco manufacturado acusa cada año una progresión creciente, el rendimiento de la producción nacional se mantiene, en cambio, estacionario, con ligeras fluctuaciones, desde muchos años atrás.

Entre los factores determinantes de dicho fenómeno se añade—se ha imputado a la acción de la Administración de impuestos Internos parte de la responsabilidad y de la causa del estancamiento del cultivo tabacalero en las regiones aptas, que se extienden desde la zona subtropical hasta la comarca templada del país.

Siendo infundada la expresada imputación, corresponde sostener una acción permanente e intensa, en el sentido de llevar al espíritu de los colonos la certidumbre de que ni la imposición ni su reglamentación, constituyen una traba o un peligro para el desarrollo de las actividades agrícolas, existiendo, por el contrario, un alto interés económico-fiscal y colectivo en el incremento de la producción de aquellas materias primas, en las cuales la industria manufacturera nacional es tributaria del extranjero, como en el caso del tabaco en rama.

La Administración de Impuestos Internos,—se dice luego—no obstante su carácter fiscal y dentro de todo lo que sea compatible con sus funciones de fiscalización, debe propender a destruir los obstáculos y prejuicios que tiendan a falsear su misión y presentarla como enemiga de la producción, del comercio y de la industria de la República.

Normas de procedimiento que se han fijado

Seguidamente el Dr. Davel hace presente al personal de inspección las órdenes que para aplicar las disposiciones de la reglamentación general, relativas a los plantadores o cosecheros de tabacos, deberá demostrar su procedimiento en las siguientes normas:

La exigencia de la comunicación del nombre del cosechero, lugar del plantío y extensión del tabacal, que prescribe el artículo 1o. del título II de la reglamentación general, no comporta la obligación de inscribirse en el carácter de cosechero, como se ha interpretado equivocadamente en varios casos, que han llegado a conocimiento directo de la Administración. Dicho requisito responde principalmente al propósito de establecer la procedencia o el origen del tabaco, con el objeto de poner en descubierto el producto clandestino o fraudulento.

Dada la finalidad de la exigencia referida, su falta de observancia por parte de los colonos, en zonas rurales distantes de los centros de población y alejadas de los asientos de las secciones y las cabeceras de los distritos, no constituye una infracción bastante como para la instrucción de un sumario y la aplicación de sanciones reglamentarias. En tales casos, el empleado explicará al plantador la disposición del artículo 1o. del título II de la reglamentación general, su alcance y su objeto, recabando el cumplimiento del requisito de la comunicación.

Atento el precepto constitucional de que ningún habitante de la Nación puede ser privado de su libertad sino en virtud de una orden emanada de juez competente, lógicamente se deduce que ningún contribuyente, sea plantador o comerciante, puede sufrir la pena de arresto, sino en el caso excepcional a que se refiere el artículo 35 de la ley No. 3764, siendo en dicha circunstancia la única autoridad competente el juez federal o letrado de la sección.

Como las leyes fiscales y los decretos del Poder Ejecutivo que reglamentan su aplicación, tienen relación necesariamente con las libertades de trabajo, de comercio y de industria, consagradas por la Constitución y garantizadas por las leyes fundamentales de la República, el personal de inspección de esta Administración, en el desempeño de sus funciones de fiscalización, deberá poner el mayor empeño en no coartar, restringir o vulnerar el ejercicio de tan esenciales derechos, ya que la ley No. 3764 pone en manos de esta Administración los medios indispensables para la efectividad de sus fines de fiscalización, represión del fraude y percepción de los tributos.

En todos los casos, como principio general, se procurará armonizar el legítimo interés de la producción, que es también el interés permanente y superior de la colectividad, con el propósito científico de las disposiciones, allanando los inconvenientes que su aplicación práctica suscite en las diversas regiones tabacaleras del país y facilitando la inversión útil del capital industrial y el rendimiento del trabajo.

Habiéndose agregado—se manifiesta, finalmente—por decreto del Poder Ejecutivo de fecha 28 del corriente, al artículo 14 del citado título II de la reglamentación general la siguiente disposición: "Las sociedades cooperativas de colonos productores de tabaco serán inscriptas como comerciantes amplios de tabaco en bruto, sin otro requisito que presentar el testimonio o copia de su registro y reconocimiento por el Ministerio de Agricultura, y sin exigírseles finanzas o agarantías, ni obligárseles a matricularse". Los jefes de las secciones respectivas dispondrán lo necesario para que llegue a conocimiento de los interesados la facilidad que les fué acordada para operar como comerciantes amplios, siempre que los colonos formen sociedades cooperativas.

Fué resuelto un conflicto agrario en Baradero

La intervención del Ministerio de Agricultura dió término a una acción judicial

A raíz de un pedido formulado por varios socios de la Cooperativa Agrícola de Baradero, en el sentido de que se resolviera un conflicto pendiente con el propietario del campo en que trabajan como colonos, por considerarse lesionados por las disposiciones de la ley de arrendamientos en vigor, la Dirección General de Economía Rural y Estadística comisionó a uno de sus empleados, quien, en calidad de amigable componedor, buscara un arreglo equitativo. El comisionado, después de entrevistarse con los interesados de ambas partes, consiguió que los cultores desistieran de una acción judicial que habían iniciado, y obtuvo del dueño del campo una indemnización y renovación de los respectivos contratos de arrendamiento para los colonos.

La construcción del Colegio Nacional de San Luis

Se ha autorizado la terminación de las obras

La Dirección General de Arquitectura, del Ministerio de Obras Públicas, ha sido autorizada por decreto de ayer para proseguir los trabajos destinados a la terminación del edificio del Colegio Nacional de San Luis.

Los trabajos de referencia se ejecutarán en las cuatro secciones que han sido habilitadas ya, debiendo demolerse las obras viejas y colocar la verja exterior, para lo cual ha sido aprobado un presupuesto de 117.835.25 pesos.

CONCEJO DELIBERANTE

La cotización de los títulos municipales

En la sesión celebrada ayer por el Concejo Deliberante, a pedido del señor Escuriola, se aprobó una minuta de comunicación concebida en los siguientes términos:

"El Honorable Concejo Deliberante vería con agrado que el D. E. activase las actuaciones tendientes a eliminar las causas que impiden actualmente la cotización de los títulos municipales en la Bolsa de Comercio, llevando el asunto ante quien corresponda si las pretensiones de la Bolsa para llegar a una solución afectaran los intereses de la Municipalidad."

Otros asuntos

Rechazada la proposición de que se tratase el martes próximo la cesión de chapas oficiales para los automóviles de los jueces y legisladores, prosiguió el debate sobre la construcción de casa en los terrenos de las calle Nazca y Jonte. El señor Moreno hizo una exposición amplia para afirmar que los intereses de los adquirentes de propiedades se hallaban a salvo y, por su parte, el señor Manacorda se dió por satisfecho con las medidas adoptadas por el Departamento Ejecutivo y reiteró sus manifestaciones anteriores en el sentido de que hubo imprevisión en la tramitación del asunto.

La sesión fué levantada a las 21.50.

Centro de Estudios Cooperativos

Renovó sus autoridades

En la última sesión celebrada por el Centro de Estudios Cooperativos fueron elegidas las autoridades para el corriente año, siendo designados: presidente, Francisco M. Alvarez; vicepresidente, Manuel T. López; secretario, Duncan Haymes; prosecretario, Horacio Feijóo; tesorero, Guillermo Garbarini Islas, y protesorero, Rogelio Rojo.

En la misma reunión el Centro se expidió sobre diversas consultas que le habían sido formuladas con motivo de la aplicación de la ley 11.388, sobre régimen de las sociedades cooperativas, sancionando, entre otras, las siguientes conclusiones:

Las cooperativas constituídas por el personal de una empresa industrial o comercial o repartición pública no deben excluir de su seno al socio que deja de pertenecer a esa empresa o repartición, dada la finalidad de la cooperativa y el espíritu de la ley, si bien el punto no está previsto en ésta.

Una sociedad sin personería jurídica, al ajustarse a las prescripciones de la ley 11.388, continúa su vida económica y no puede, por lo tanto, distribuir entre los socios el capital acumulado.

Una vez vencido el término de un año, contado de la promulgación de la ley 11.388 y a que se refiere el artículo 80, inciso 2o., en caso de que no hubiese sido amigablemente componedor, buscara un arreglo equitativo. El comisionado, después de entrevistarse con los interesados de ambas partes, consiguió que los cultores desistieran de una acción judicial que habían iniciado, y obtuvo del dueño del campo una indemnización y renovación de los respectivos contratos de arrendamiento para los colonos.

La construcción del Colegio Nacional de San Luis

Se ha autorizado la terminación de las obras

La Dirección General de Arquitectura, del Ministerio de Obras Públicas, ha sido autorizada por decreto de ayer para proseguir los trabajos destinados a la terminación del edificio del Colegio Nacional de San Luis.

Los trabajos de referencia se ejecutarán en las cuatro secciones que han sido habilitadas ya, debiendo demolerse las obras viejas y colocar la verja exterior, para lo cual ha sido aprobado un presupuesto de 117.835.25 pesos.

NOTAS SOCIALES

En la Diplomacia—

El ministro de Alemania, D. Carlos Gneist, y su esposa ofrecieron ayer por la tarde una recepción en obsequio de la esposa del Presidente de la República, Da. Regina Pacini de Alvear.

Durante la reunión el pianista Backhaus interpretó en el piano trozos de Schubert, Beethoven, Mozart, Chopin, Deliber y otras composiciones de las cuales es autor, siendo muy aplaudido por la concurrencia.

Asistieron a la reunión, entre otros:

El nuncio apostólico monseñor Felipe Cortesi, los ministros de Guerra y su esposa Da. Ana Bernal de Justo y el ministro de Instrucción Pública y su esposa doña Sara Sagasta de Sagarna; los embajadores: de Chile, y su esposa doña Carmela Correa de Bulnes; del Brasil, y su esposa Da. María Rodríguez de Alves; de Italia y su esposa la condesa Mina Miniscalschi de Martín Franklin; los ministros: de Polonia y su esposa Da. Nieves Ramos Montero de Mazurkiewicz; de Bélgica y su esposa la condesa Enriqueta Devoto van der Straten Ponthoz; de Suecia, D. Eric Einar Ekstrand; de Austria, D. Rodolfo Schulz; de Francia, D. François M. A. Georges Picot; el subsecretario de Relaciones Exteriores y su esposa Da. Josefina Bence Pieres de Restelli, el consejero de la Legación de Alemania y su esposa Da. Gudrun von Bülchel, y las señoras: Dalmira Cantilo de Gallardo, Sara Girado de Domecq García, Aida Etcheto de Mihura, María Luisa Iribarne de Uriburu, María Luisa Vivot de Veronelli, Susana Demaría de Seeber, Eufemia Cáceres de Melo, Carolina Lena de Argerich, María Elena Brana de Amaya, Lía Querencio de Tavares, Brígida Erías de López Buchardo, de Backhaus y de Bruchlausen.

➻ El ministro de Cuba, D. Manuel de la Vega y Calderón, ofreció anoche en el Plaza Hotel una comida en obsequio de un grupo de sus amistades.

Fueron comensales:

El embajador del Brasil, D. José de Paula Rodrigues Alves, y su esposa Da. María Rodríguez; el agregado militar a la Embajada de España, mayor Julián Chacel Norma, y su esposa doña Beatriz Magalhaes; el agregado militar a la Embajada de los Estados Unidos, mayor Charles Burton Thardson, y su esposa; el agregado naval a la Embajada de Italia, capitán de fragata Julio De Angelis; el agregado al ceremonial, don Eduardo Amadeo Artayeta, y su esposa Da. Blanca Campos Urquiza; los señores Enrique Gil y su esposa Da. Alejandrina Passo Rosa, H. Bayard Rides y su esposa, R. Mandiola y su esposa y las señoritas Yolanda y Rosalva Morel Escobar.

➻ En el Plaza Hotel fué servida anoche la comida que en obsequio del embajador de España y su esposa la Duquesa de Amalfi ofrecían el agregado civil a la Embajada de ese país, D. Pedro González Arnao, y su esposa Da. Jane Grenier.

Fueron, además, comensales:

El secretario de la Embajada, D. José María Sanz y Aldaz, y su esposa Da. María Juana L. de Sanz y Aldaz; el introductor de embajadores, D. Enrique J. Amaya, y su esposa Da. María Elena Brana; D. Tito L. Arata y de la palabra "cooperativa" que continuarán haciendo las sociedades que no revisten ese carácter induce al público en error, constituye una propaganda contraria a la difusión de la cooperación y, además, importa por lo tanto una infracción a la letra y espíritu de ley 11.388.

De acuerdo con el inciso 16 del artículo 2o. de la ley 11.388, una sociedad cooperativa—salvo las de crédito—podrá pagar al capital accionario un interés no mayor que el que cobra el Banco de la Nación Argentina en sus descuentos comunes, con un punto. El remanente de los beneficios se distribuirá en la forma establecida en el inciso 17 del mismo artículo. En las cooperativas, o secciones de crédito, los beneficios correspondientes a los socios (90 %) se distribuirán en proporción al capital aportado por cada uno, letra D, inciso 17, artículo 2o.

En los estatutos sociales no podrán incorporarse cláusulas que restrinjan el derecho del socio a concurrir a las asambleas en cualquier momento.

—Debiendo celebrarse el primer sábado del próximo mes de julio el Día de la Cooperación, el Centro resolvió fijar carteles y distribuir volantes con leyendas referentes a los principios cooperativos.

Igualmente quedó resuelto que en esa fecha diversos miembros del Centro pronunciarán conferencias públicas.

Comidas—

En el Jockey Club se efectuará esta noche la comida que ofrecen el ministro de Guerra y su esposa doña Ana Bernal de Justo en honor del ministro del Perú y su esposa doña María Luisa Solari de Checa Eguiguren.

Han sido, además, invitadas las personas cuya nómina dimos a conocer oportunamente.

➻ D. Guillermo Peña ofreció anoche en el salón Adams del Plaza Hotel una comida en obsequio de un grupo de sus amistades.

Fueron comensales:

D. Felipe Lariviere y su esposa doña Luisa Torres Duggan, Roberto Helguera y su esposa Da. Marcela Torres Duggan, las señoritas Adela Zubeldúhler y Dolly Robirosa y los señores Gregorio Ramos Mejía y Jorge Robirosa.

En el mismo salón tenían también invitados a sus mesas los señores José Padrós y su esposa Da. Irene Vélez, Leonardo Rolón y su esposa Da. María Isabel Vivot, Nevil Ford y su esposa, Diógenes Urquiza Anchorena y Ernesto Duggan.

➻ En honor del gobernador de Córdoba, D. Ramón J. Cárcano, ofrecerá mañana un almuerzo en el Jockey Club D. Mariano P. Ceballos.

Beneficios—

Pasado mañana se efectuará en el Grand Splendid Theatre la segunda de las veladas extraordinarias organizadas a beneficio del Asilo para Niños Pobres del Tigre.

Ha sido fijado en doce pesos el precio de los palcos, con entradas, y en dos pesos y medio el de las plateas, pudiendo solicitarse las localidades en la calle Posadas 1641 o bien por teléfono al número 5073 de Juncal.

➻ Un resultado sumamente halagüeño obtuvo la función extraordinaria realizada anoche en el Grand Splendid Theatre, con el fin de obtener los fondos para la prosecución de las obras de la capilla de Lourdes, en Alta Gracia, que se halla en construcción.

Asistió a la fiesta, que se efectuaba bajo los auspicios de una comisión de damas que presiden las señoras Guillermina Achával Rodríguez y Delfina Bunge de Gálvez, un grupo numeroso y caracterizado de familias.

Casamientos—

En casa de D. Julio Sánchez Viamonte y su esposa Da. Bernabela Molina Salas será bendecido hoy el enlace de la señorita Alicia Molina Salas con D. Luis Sánchez Viamonte, ceremonia en la que actuarán como padrinos Da. Señorina Manterola de Ortiz de Rosas y D. Julio Sánchez Viamonte.

Del acto civil serán testigos los señores Juan y Nicolás Ortiz de Rosas, por parte de la novia, y los señores Julio y Jaime Sánchez Viamonte, por la del novio.

➻ Fué consagrado ayer en la capilla de Nuestra Señora de las Victorias el enlace de la señorita María Luisa Gudrum con Groiman con don Juan Carlos Amadeo Casares.

D. Dietrich von Grolman, que actuó como padrino del acto, condujo a la novia hasta el altar, en donde aguardaba el novio en compañía de Da. Matilde Casares de Amadeo, madrina de la ceremonia.

Siguió a la señorita de von Grolman, a su entrada en el templo, un cortejo así constituído:

La señorita Hortensia Amadeo Casares con D. Dietrich von Grolman (hijo), la señorita Susana Amadeo Casares con D. Günther von Grolman, la señorita Victoria von Grolman con don Enrique Amadeo Casares, la señorita Delfina Amadeo Casares con Da. Avelino Lerena, la señorita Matilde Juárez Celman con D. Samuel Gradín y la señorita Elba Gradín con D. Vicente Quesada.

➻ En San Juan ha sido formalizado el compromiso de la señorita Eltride Carman con D. Honorio Basualdo.

Banquetes—

Varios miembros de la Junta de Historia y Numismática Americana ofrecieron ayer un almuerzo en el Hotel España a D. Luis María Torres, que partirá hoy para Europa.

➻ Un grupo de amigos de D. Luis Sánchez Viamonte le ofreció anoche una comida, despidiéndolo de la vida de soltero.

Diversas—

La Comisión Directiva de las Hijas de María del Sagrado Corazón de Almagro ha invitado a todas sus consocias a concurrir a los actos que ha organizado celebrando la fiesta del Sagrado Corazón y que se efectuarán mañana en el local del colegio.

A las 8.30 se realizará la misa de comunión general y a las 10 una misa solemne. Por la tarde, a las 14, habrá un acto de concierto, en el que tomarán parte las señoritas Elena y Clara Oyuela, pasándose asimismo algunas películas de carácter religioso; a las 17 el padre Villadeval pronunciará el sermón de circunstancias, realizándose después una procesión.

La misma congregación realizará el 1o. de julio próximo su reunión mansual, iniciándose el día 3 el retiro anual.

Viajeros—

En el vapor Gelria, que partirá hoy en viaje de excursión a Spitzbergen, se ausentarán para el Brasil y Europa, entre otros: el ministro de Polonia y su esposa Da. Nieves Ramos Montero de Mazurkiewicz, el ministro del Uruguay en Alemania y su esposa doña Corina Elejalde de Susviela Guarch, la señorita Elena F. Elejalde, D. Eugenio Alemán, su esposa Da. María Teresa Urquiza y sus hijos, D. Juan Carlos Amadeo Casares y su esposa doña María Luisa von Grolman, D. Eduardo González Dinorino, su esposa Da. Petrona Villar y sus hijos, Da. María Esther Tello de Gazzolo y sus hijos Julia Eugenia, María Ester y Bartolomé, Da. Amelia L. de Terán y su hija María Amelia, D. José María Sahores, su esposa Da. Lucy Maraden y sus hijos y D. Juan B. van Horne y su esposa Da. Ema de Nize.

➻ El 6 de julio próximo emprenderán viaje para Europa en el vapor Giulio Cesare Da. María Teresa Quintana de Pearson, el Dr. Rajchman, D. Aarón Anchorena, D. Norberto L. Anchorena y su esposa Da. Ema María Arrotea y D. José Sastre.

➻ Han llegado de San Carlos doña Leonor Heurtley de González Moreno y sus hijos Carlos, Francisco y Federico.

➻ De Salta, D. Luis Linares y familia.

➻ De Hersilia, D. Jorge Castex.

➻ De Jujuy, D. Manuel Padilla, su esposa Da. Celina Carranza y su hija Sara.

➻ De Santa Fe, Da. Josefa Cullen de Furno.

➻ De Alta Gracia, D. Néstor Novaro.

➻ Han partido para Salta los señores Manuel R. Alvarado y Carlos Pereyra Rozas.

➻ Para Rosario, D. Federico Molina y su esposa Da. Isabel Salva.

➻ Para Ceres, D. Adolfo Labouele.

➻ Para Mendoza, los señores Guillermo Anzorena y su esposa Da. Lola Isabel Córdoba y Carlos del Castillo.

➻ Para Córdoba, D. Gustavo Vernet Amadeo.

➻ Para Alta Gracia, D. Emilio Quesada.

➻ Para el Azul, Da. Celestina Sisto de Costas y D. Custodio Alfredo Sisto y su esposa.

Enfermos—

Se encuentra enferma Da. Valentina Costa de Kier.

➻ Se halla mejor Da. Ester Bosch Torres de Duncan Vela.

➻ Hállase enferma Da. Isabel García de Williams.

➻ Encuéntrase mejor D. Eduardo M. Jiménez.

➻ Más aliviada Da. Carmen Villamuera de Gutiérrez.

➻ En vías de restablecimiento doña María Elena Chenaut de Gil.

➻ Se halla enfermo D. Oscar Padilla.

➻ Continúa en el mismo estado don Miguel R. Güiraldes.

➻ Se encuentra mejor D. Jorge Calle.

➻ Guarda cama Da. Sara González Chaves de Lahlite.

➻ Sin mayores alternativas D. Belisario Hueyo.

➻ Se halla enfermo D. Alberto Fernández.

➻ Restablecido D. Ernesto de la Cárcova.

➻ Guarda cama Da. Ema Araujo Vivot de Cruz.

➻ Sin mayores alternativas Da. Justa Molinas de Cabal.

➻ Se encuentra enferma Da. Ana Wolter de Esteves.

➻ Se halla mejor Da. Amalia Rivera Ocantos de Puiggari.

➻ Guarda cama Da. Celia Oderigo de Leiguarda.

➻ Continúa siendo delicado el estado del general Eduardo Broquen.

➻ Se halla mejor la Srta. Dora Piñeiro.

➻ Ha sido operado con resultado satisfactorio D. Rafael Fernández Blanco (hijo).

Necrología—

Ante numerosa concurrencia fueron inhumados ayer por la tarde en el cementerio de la Recoleta los restos de D. Binoy Araya, cuyo fallecimiento ha suscitado dolorosa impresión en los diversos círculos a que le vinculaban sus actividades.

➻ Ha sido vivamente lamentado en los círculos de su actuación el fallecimiento de D. Carlos A. Devoto, joven que se singularizó por sus cabalerosas condiciones y su contracción al trabajo.

El sepelio, verificado en el cementerio del Norte, congregó una numerosa concurrencia.

➻ En la basílica del Santísimo Sacramento se rezaron ayer misas en memoria de D. Luis Valiente Noailles, ceremonia que congregó numerosa concurrencia.

➻ En sufragio de Da. Sara Dhers de Nocetí Campos se oficiaron ayer misas en la iglesia de San Agustín.

➻ Pasado mañana se dirán misas en la capilla de Nuestra Señora del Carmen, en memoria del joven Enrique Morón y de la señorita Angélica Morón.

➻ Con motivo de cumplirse el segundo aniversario del fallecimiento de D. José Santos Gómez se rezaron ayer misas en la capilla de Nuestra Señora del Carmen.

➻ En el cementerio de la Recoleta fueron inhumados ayer los restos de D. Jerónimo C. Martelli.

Numerosa concurrencia asistió al acto, evidenciándose el afecto y consideración de que gozaba el extinto caballero en los círculos de su actuación.

➻ Por D. Avelino R. Alurralde se dirán hoy misas en la capilla del Carmen, con motivo de cumplirse el primer aniversario de su fallecimiento.

Dr. Antonio F. Celesia

Su fallecimiento

La noticia del fallecimiento del doctor Antonio F. Celesia, ocurrido ayer en esta Capital, ha de repercutir dolorosamente en todos los círculos a que el extinto estaba vinculado y, particularmente, en las esferas profesionales. Facultativo prestigioso, el Dr. Celesia, en efecto, había sabido hacerse acreedor a la estimación general dentro de ese medio, así por su cultura y por su capacidad de especialista como por las dotes de carácter que le adornaban.

Obtenido su diploma, después de cursar brillantemente los estudios de medicina, se inició el Dr. Celesia en la vida profesional, no tardando en acreditarse por una capacidad poco común y por el espíritu humanitario con que ejerció la profesión abrazada. Luego de desempeñar diversos cargos en los establecimientos de beneficiencia, fué promovido más tarde al de jefe de la sala de cirugía del Hospital Alvear, donde su desaparición ha de ser hondamente sentida.

El Dr. Celesia—quien fallece a la edad de 44 años, y después de sorportar las alternativas de una cruel enfermedad por espacio de varios meses,—era, asimismo, profesor suplente de cirugía en la Facultad de Medicina.

El sentimiento de pesar que suscita la desaparición del Dr. Celesia en nuestros círculos profesionales, ha de exteriorizarse de manera significativa en el acto del sepelio de sus restos, que se efectuará hoy en el cementerio de la Recoleta.

SE HACEN OBJECIONES AL PROYECTO RELATIVO A LA IMPORTACION DE NARANJAS

La Cámara Sindical del Comercio de Abastos se ha dirigido a la Cámara de Diputados

LOS ACTUALES PRECIOS

La Cámara Sindical del Comercio de Abasto ha dirigido ayer una nota a la Cámara de Diputados, relacionada con el decreto del Poder Ejecutivo de fecha 11 de mayo pasado, por el cual se reglamenta la importación de naranjas y mandarinas procedentes del Uruguay y Paraguay.

Como es público y notorio, dice esa nota, el Poder Ejecutivo ha prohibido la introducción de naranjas a granel, permitiéndola siempre que el producto esté envasado en cajones y envuelto en papel, debiendo, además, permanecer la fruta en depósito ocho días, a los efectos de su inspección oficial y ser decomisada en caso de estar afectada por la mosca del Mediterráneo.

Con tal motivo, dice luego, el tráfico de naranjas con el Paraguay ha quedado de hecho suspendido, puesto que ante lo exorbitante de los gastos que supone el nuevo sistema de importación, salvo una que otra excepción, nadie se atreve a arriesgar su capital en el negocio, razón por la cual los precios de la fruta han alcanzado límites nunca vistos en esta época del año, convirtiéndola en un postre de lujo que no llega al hogar humilde.

No se trata, expresa la nota, de maniobras inconfesables puestas en práctica para encarecer el producto, sino de la escasa entrada del mismo provocada por los precios extorsivos que nuestros productores de la Provincia de Corrientes imponen por sus naranjas, circunstancia que obliga al comerciante a operar en reducida escala para no exponerse a fracasos seguros. Basta saber que la fruta que en junio de 1926 se cotizaba en Bella Vista y Lavalle a seis pesos el millar, hoy no se consigue a menos de doce.

La saludable competencia que la naranja paraguaya ofrece a la correntina, en nada afecta los intereses de la producción ni del cultivador de esta última, como lo prueban las grandes plantaciones que desde hace años se efectúan en Corrientes.

El decreto, dice la nota, se funda en la existencia de la mosca del Mediterráneo en el Paraguay, argumento que hace valer el ministro de Agricultura, apoyándose, según sus manifestaciones, en la circunstancia de poseer en las estufas de los gabinetes de estudio de la dependencia a su cargo, larvas de dicho díptero extraídas de la cáscara de chirimoyas, paltas y otras frutas de aquel país, cuidándose, sin embargo, de no incluir la naranja, fruta ésta que por su naturaleza es la menos accesible a la infección de la mosca.

Otras de las razones invocadas por el ministro para justificar la necesidad de su proyecto, es la de reducir el enorme promedio de 60 por ciento de naranjas podridas que se producía durante el viaje de las mismas, con lo que la fruta llegaría sana y su abundancia determinaría la baja de los precios, lo que es exagerado que asegurado el envasamiento la haya logrado el productor no se le haya ocurrido al ministro hacer extensivo el sistema a la naranja correntina. Lo del 60 por ciento es una verdadera exageración, pues, según las estadísticas, las pérdidas no llegan a 10 por ciento.

El comentario del día

En los centros elegantes, en los clubs, allí donde se reunen a cambiar impresiones dos hombres o más; lo primero que se oye son los elogios y las alabanzas a la última creación ABDULLA, su exquisito cigarrillo turco No. 45.

Es que este incomparable tipo de cigarrillo que a ABDULLA le ha costado más de un año de ensayos y sacrificios, satisface plenamente las exigencias de los gustos más refinados.

Pruébelo, deléitese Vd. también.

$ 0.45 EL PAQUETE

LISO O CON BOQUILLA DE ORO

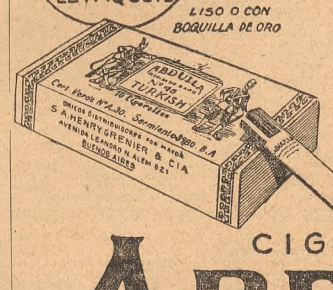

CIGARRILLOS

ABDULLA

En venta: FLORIDA 610 — CORRIENTES 835

y en todas las buenas cigarrerías

Los indígenas del Perú realizaban largas jornadas a pie sin sentir cansancio ni hambre

Durante la marcha se mantenían fuertes y animosos masticando solamente hojas de Coca, la planta sagrada de los Incas, cuya influencia benéfica sobre el organismo era conocida por los naturales.

A esa Coca del Perú posteriormente descubierta por la ciencia médica, debe el famoso Vino Tónico MARIANI sus insuperables propiedades fortificantes, ponderadas por las más grandes celebridades contemporáneas

Débiles, convalecientes, sanos, agotados por excesos, debilidad cerebral y nerviosa, mujeres y hombres delicados, todos en fin, encuentran en el gran Vino Tónico MARIANI el restaurador enérgico y rápido de las energías gastadas.

En venta en todas las buenas farmacias en botellas de 1 litro a $ 6.50 c/u.

EL VINO TONICO APERITIVO

MARIANI

NUTRE y VIGORIZA sin ENGROSAR

Distribuidores:
S. A. Imp. y Exp. HENRY GRENIER y Cía.
Av. Leandro N. Alem 621

En la recepción a que dió lugar el enlace de la señorita Leonor Llames Massini con el señor Rafael H. Quian, el día 21 del corriente, la CONFITERIA PARIS sirvió el delicioso y fino

CHAMPAGNE

Veuve Clicquot Ponsardin

REIMS

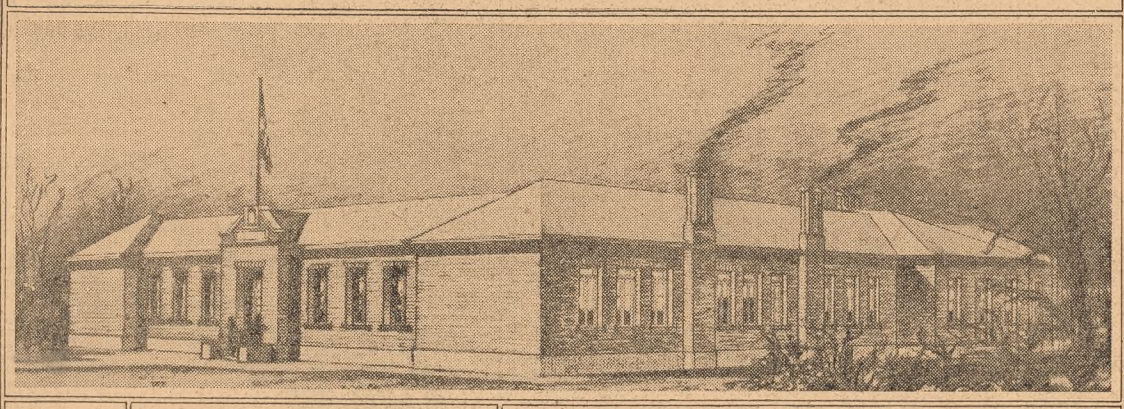

Proyecto del edificio escolar que el Consejo Nacional de Educación hará construir en San Antonio Oeste, Territorio de Río Negro.

Estampilla mandada emitir con motivo del III Congreso Panamericano de Arquitectos.

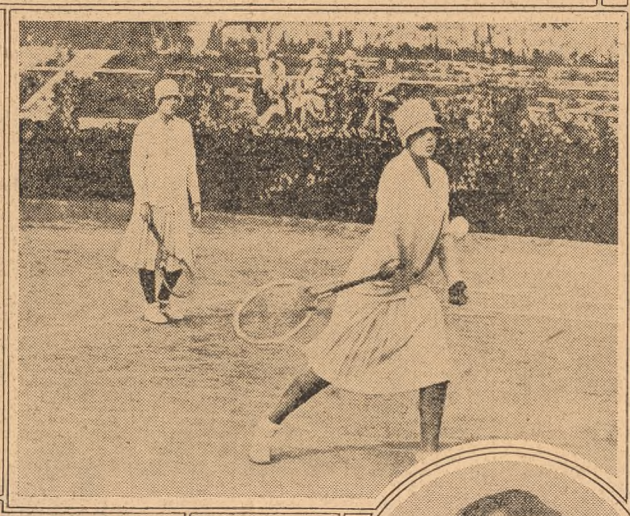

En el Instituto de Medicina Experimental para el tratamiento del cáncer, durante la visita del profesor Saiki.

Las infantas de España Beatriz y Cristina, que tomaron parte en el campeonato de tennis que se disputó en Puerta de Hierro.

El fiscal federal Dr. Carlos Herrera y el secretario del Juzgado Letrado, Dr. Saraví, que realizan en Bariloche una importante investigación judicial

P. Luis Rodes, S. J., director del Observatorio del Ebro, que próximamente dará varias conferencias en esta Capital. Vista del Observatorio del Ebro.

EL COLEGIO DE ABOGADOS ACUSA A LA JUSTICIA DE MENDOZA

En un memorial expone al público las causas y consecuencias de una organización que califica de ilegal y atentatoria contra la tranquilidad social

MENDOZA, 22.—Con una asistencia numerosa se reunió el Colegio de Abogados, presidiendo el Dr. Guillermo Cano, actuando como secretario el Dr. Roberto Estrella. Después de la lectura del acta de la sesión anterior se pasó a tratar el memorial de cargos a la Justicia, que fué leído y al final aplaudido.

A moción del Dr. Raúl Godoy se resolvió imprimir el memorial, con los fines pertinentes.

Como lo informó LA NACION oportunamente, se había pensado auspiciar la intervención nacional, pero posteriormente se acordó, ante la asamblea de hoy, proceder en esta forma conocida. Después de considerar ese asunto, el Colegio pasó a tratar las reformas a sus estatutos.

La resolución que el Directorio propone, en pleno y por unanimidad, es la siguiente:

Declarar que la justicia no está asegurada en la Provincia de Mendoza y hacer pública esta declaración por la prensa, llevándola a conocimiento de la Federación de Colegios de Abogados.

En el informe que acompaña al proyecto de resolución recuerda el Directorio que el anterior Poder Judicial, aunque tenía algunos magistrados notoriamente malos, "era en conjunto bueno, siendo formado totalmente por abogados del foro local, en buena parte jueces de carrera, y en su gran mayoría magistrados honestos, imparciales y hasta laboriosos". A raíz de la Constitución de 1916, actualmente en vigor — agregan — los miembros del Poder Judicial fueron nombrados por gobiernos de diferentes tendencias políticas y eran en su mayoría magistrados apolíticos, de modo que el Poder Judicial, en conjunto, no reportaba a los partidos, ni menos a uno solo. A fines de 1924 el interventor nacional, Dr. Mosca, declaró, a su llegada, que debía dar a todo el Poder Judicial, y al dar por terminada su misión a principios de 1926 dejó en esa situación a aquel Poder, para que lo reorganizara el nuevo Gobierno.

La remociones de magistrados

"El interventor Dr. Mosca — sigue diciendo el informe — sólo creyó necesario, a los efectos del desempeño de su misión, remover tres magistrados, lo que hizo después de algún tiempo de estada y de haber tenido así el necesario para formarse un juicio sobre el proceder de la magistratura y el concepto de que gozaba, lo que induce a creer que juzgó que los demás desempeñaban discretamente sus funciones.

"El actual Gobierno reorganizó íntegramente el Poder Judicial, al extremo de que de los 34 magistrados que lo componían sólo ha dejado cuatro: dos miembros de la Cámara de Apelaciones en lo Comercial y Criminal, doctores Carlos M. Echegaray y Federico Correa Llanos, el juez en lo Civil, doctor Carlos Stoppel, y el Dr. Salomón Brandi, miembro de aquella Cámara al retiro de la Intervención, y que, después de haber quedado cesante, fué más adelante nombrado procurador de la Suprema Corte de Justicia.

"Prescindiendo de los cambios que se han producido desde la reorganización de principios del año pasado hasta hoy — sigue diciendo el dictamen — y ateniéndonos sólo a la composición actual del Poder Judicial, tenemos que de los 35 magistrados que hoy forman dicho Poder, o, mejor dicho, de los 34 que están en funciones, porque hay una vacante, 20 no pertenecían al foro de la Provincia cuando fueron nombrados y siendo traídos de fuera de ella para conferirles los cargos. No entendemos referirnos a que no sean mendocinos — pues todos somos argentinos — sino a que no estaban radicados en Mendoza y eran completamente ajenos a su medio jurídico y social.

"Han insólito resulta un Poder Judicial constituído en mayoría por ciudadanos ajenos a la Provincia, como una Legislatura que fuese formada por ciudadanos ajenos a ella, traídos a la misma con el solo objeto de hacerles elegir legisladores. La actual composición del Poder Judicial, si no va por ese motivo contra la letra de la Constitución, va, evidentemente, contra su espíritu".

Recuerda luego el dictamen los efectos materiales del ingreso repentino de veinte abogados de afuera, que han venido a desplazar a igual número de los que ocupaban cargos en la magistratura, lanzándolos violentamente a la competencia del ejercicio profesional en un foro ya saturado, como el de Mendoza, que contaba antes de la reorganización judicial con 188 abogados en aptitud de ejercer la profesión u ocupar cargos judiciales.

"Si bien los códigos de fondo son unitarios en el país — sigue diciendo — la Provincia tiene su propia legislación procesal y de organización judicial, innumerables leyes de carácter administrativo, algunas especialísimas, como las de irrigación y de vinos, cuya exacta interpretación requiere de los abogados un conocimiento que sólo se adquiere por la permanencia de algún tiempo en este medio. No es conducente, pues, a una buena administración de justicia el que los jueces de afuera para que apliquen en última instancia leyes que recientemente empiezan a conocer, como ocurre en la Suprema Corte de Justicia, donde de sus cinco miembros sólo uno pertenece al foro local, y en la Cámara de Apelaciones en lo Civil y Minas, donde ninguno de sus cinco miembros estaba radicado en Mendoza".

El Código Penal — recuerda luego el informe — castiga al funcionario público que propusiere o nombrase para cargo público a persona en quien no concurrieren los requisitos legales, y también pena al que aceptare un cargo para que no tenga dichos requisitos. La Constitución, en su artículo 43, dispone que tales nombramientos con nulos, y el artículo 167 de la misma ordena esos empleados ser removidos de sus puestos. No obstante disposiciones tan categóricas — dice — hay algunos magistrados que actualmente forman parte del Poder Judicial que no reunían las condiciones constitucionales cuando fueron nombrados. La Constitución exige para ser miembro de la Suprema Corte de Justicia diez años de ejercicio de la profesión u ocho de magistratura; para ser miembro de la Cámara de Apelaciones, ocho años de ejercicio de la profesión o cinco de magistratura; para ser juez de Primera Instancia, cinco años de ejercicio de la abogacía o dos de magistratura, y para ser fiscal de Primera Instancia, asesor o defensor de pobres y ausentes, un año de ejercicio en la profesión o de magistratura.

Nombramientos ilegales

El Directorio ha hecho investigaciones por intermedio de los Colegios de Abogados de la Capital y de otras Provincias y de informes solicitados a las Facultades de Derecho y Ciencias Sociales del país, y de ellas resulta que aun computando el tiempo de desempeño de magistraturas judiciales por algunos, fuera de la Provincia, en un valor mayor proporcionado al exigido de ejercicio de la profesión en cada caso, no reunían, cuando fueron nombrados, la antigüedad de ejercicio efectivo profesional o de magistratura los siguientes jueces actuales: el Dr. Hugo Oderigo, presidente de la Suprema Corte de Justicia; el Dr. Mariano Ramos Mejía, miembro de la Cámara de Apelaciones en lo Civil y Minas, y el doctor Arturo E. Vivas, miembro de la Cámara de Apelaciones en lo Comercial y Criminal. El Colegio de Abogados no pudo advertir antes estas circunstancias, porque, por lo mismo que se trataba de abogados extraños al foro local, carecía de antecedentes sobre ellos y no le fué posible observarlos antes del tiempo en que el Senado se expidió sobre los acuerdos.

"La mayoría de los magistrados nombrados de fuera de la Provincia han entrado a ejercer sus funciones sin estar inscriptos en la matrícula de abogados de Mendoza", según dispone el artículo 167 de la Ley Orgánica de los Tribunales. "La Constitución dispone en su artículo 83 que en caso de ser rechazado por el Senado un candidato, el Poder Ejecutivo no podrá insistir en él durante dos años. La interpretación más liberal que hasta aquí se ha dado a aquel precepto, es la de que si bien el rechazo no importa, para el candidato, un impedimento absoluto de que sea propuesto para otro cargo que requiera acuerdo del Senado, no puede serlo para uno de igual o mayor jerarquía de aquel respecto del cual el Senado ha negado su acuerdo. No obstante ello, han sido nombrados ministro de la Suprema Corte de Justicia el Dr. Demetrio Pena, rechazado como miembro de la misma y nombrado para procurador de ella, y el Dr. Emilio García, fiscal de la segunda circunscripción, rechazado poco antes para defensor de menores, pobres y ausentes en la misma.

A pesar de que el artículo 13 de la Constitución — sigue expresando el informe — dispone que nadie podrá acumular dos o más empleos o funciones públicas rentados, aun cuando el uno sea provincial y el otro nacional, el Dr. Julio Molina ha desempeñado por más de un año el cargo de miembro de la Cámara de Apelaciones en lo Civil y Minas, conservando hasta hace poco el empleo de secretario titular del Juzgado Federal de La Plata, en uso de licencia, sólo cesando en esa situación al serle negada la prórroga de ésta, designándole reemplazante la Suprema Corte Nacional en su puesto de La Plata.

Refuta luego el informe que el Poder Ejecutivo haya tenido que buscar abogados de afuera, porque no los había en el foro local, o no los haya completamente desvinculados de toda inclinación política. "El Poder Ejecutivo — afirma — ha tenido y tiene con qué constituir un Poder Judicial, pues la necesidad de acudir al concurso de adversarios políticos, siempre que se resigne a utilizar siquiera los elementos inteligentes y

"La mayor parte de los abogados del foro local nombrados en la reorganización eran y son elementos notoriamente vinculados al partido gobernante, y casi todos los traídos de afuera no ocultan su adhesión y preferencia por aquella tendencia política y los hombres de influencia en ella, al extremo de que hay magistrados judiciales que no han tenido inconveniente en asistir a fiestas de carácter político y hasta usar de la palabra en ellas, contra la prohibición del artículo 169 de la Constitución".

"La razón de ser, pues, de la designación de abogados de fuera de la Provincia para componer el Poder Judicial, no ha sido la de buscar elementos independientes, sino la de conseguir, en general, no hallándolos en número suficiente en el foro local, abogados que compusieran el Poder Judicial con segura adhesión política al partido gobernante o personal a sus hombres dirigentes. Esto se revela con la precedencia misma de muchos de los designados, y es así que varios miembros de la magistratura de San Juan durante el Gobierno que declaró caduca la última intervención nacional y que fueron dejados fuera del Poder Judicial por dicha misión federal, han sido ubicados en el de Mendoza, desde sus más altas posiciones abajo".

"Y es así como antiguos y meritorios magistrados de Mendoza, a quienes no hubiera podido imputárseles tacha alguna, han sido dejados afuera en la reorganización, sin más razón visible que la de que las influencias políticas del partido oficial o personales de sus hombres dirigentes no hubieran podido contar con ellos, como no contaron ni hubieran podido contar las de otros partidos o personas".

"De las investigaciones realizadas por el Colegio — agrega luego el dictamen — resulta también que varios miembros del Poder Judicial, procedentes algunos del foro local y nombrados los más de fuera de Mendoza, gozaban del mal concepto acá o en las otras Provincias donde han desempeñado cargos judiciales, exteriorizados respectivo de algunos con la negativa anterior reiterada de acuerdos, con la promoción de juicios políticos, y con la exclusión de otros por algunas misiones federales".

El funcionamiento de los Tribunales

"Si deficiente es la constitución del Poder Judicial — sigue diciendo el informe — más anómalo y deficiente todavía es su funcionamiento. La Suprema Corte de Justicia aparece compuesta de dos magistrados nombrados en violación de la Constitución y de magistrados que fueron substituídos en los cargos judiciales que ejercían en esta Provincia y en San Juan, por las respectivas intervenciones nacionales, que hubo cargo en la Corte está vacante desde hace un año y tres meses, en violación del artículo 83 de la Constitución, que ordena al Poder Ejecutivo que si un candidato es rechazado, proponer el substituto en el término de 30 días, para que la acefalía no sea indefinida".

"Apenas constituída la nueva Suprema Corte, ésta inauguró sus funciones substituyendo a todo el personal de la Administración de Justicia, alguno malo, pero en general bueno, desde secretarios hasta porteros, y designando en su reemplazo a personas exclusivamente adictas al partido oficial. Se trataba indiscutiblemente de una medida de índole política, contrariando, a nuestro juicio, los artículos 96 y 144, inciso 11, de la Constitución, protestando el Colegio de Abogados ante la Suprema Corte el 13 de marzo de 1926. El Tribunal acordó contestar, siguió, hasta completar la substitución total de los empleados del Poder Judicial. La Suprema Corte de Justicia, de entrada y previos exámenes, algunos de mera fórmula, expidió numerosos títulos de escribanos secretarios y otros a postulantes de antemano sindicados como candidatos a ocupar determinados empleos, para los cuales necesitan legalmente el título habilitante, y en cuyos empleos los instaló en seguida. El actual personal de empleados de la Administración de Justicia, no obstante el año y meses de práctica que lleva y las remociones que la misma Corte se vió pronto obligada a hacer, por intolerable ineptitud de algunos, y salvo muy pocas excepciones en conjunto inferior en todo al personal substituído.

"Si hubiera lugar en el informe a la demora de más de un mes en que la Junta Electoral incurrió para dar por concluído el proceso electoral de la renovación legislativa del primer distrito, mando "la impresión pública de que los jueces de la Suprema Corte procedían y proceden, no como jueces, sino como políticos, en los asuntos de ese carácter en que les toca intervenir".

En la Cámara de Apelaciones y Minas — agrega luego — hay un miembro nombrado sin tener los requisitos constitucionales, otro que ha estado desempeñando su puesto durante un año reteniendo el de empleado de la Justicia nacional, contra una prohibición constitucional expresa, y una vacante, inconstitucionalmente mantenida más de un año, fué llenada a principios del corriente y ocupada hace muy poco por su titular.

Alude el informe a las críticas "severas y muy justificadas" de que ha sido objeto la Justicia del Crimen "por la forma parcial en que ha desenvuelto su misión en los distintos procesos vinculados a personas de filiación política", agregando luego:

"Una buena parte de los magistrados judiciales han demostrado una evidente incompetencia para ejercer sus funciones con acierto, a estar a los numerosos y graves errores cometidos, que de no atribuirse a aquella causa, lo serían a motivos menos confesables. El juez del Tercer Juzgado en lo Civil y Minas, Dr. Alfredo Gargaro, ha sentido el vacío espontáneo del público litigante, que no llevaba causas a ese Juzgado. Algo parecido ocurre en el Segundo Juzgado de Comercio, a cargo del Dr. José A. Moreno. Es por ello, tal vez, que se ha hecho voz corriente la de que en algunos Tribunales los profesionales de las partes tienen una ingerencia que no les corresponde en el fallo de sus propias causas".

Licencias excesivas

Expone después el informe las continuas licencias concedidas a los magistrados para ausentarse de la Provincia, precisamente porque no pertenecen a ella: el desorden que reina en general en la parte administrativa de los Tribunales, donde no se puede dar con el paradero de numerosos expedientes, habiendo que se perdonan sin que puedan saberse si van a aparecer después o no, y de los cuales constan derechos e intereses, a veces muy valiosos, de las partes. El préstamo de expedientes bajo recibo y a profesionales ha sido restringido en algunos Tribunales a extremos tales, que constituye un verdadero impedimento para la defensa eficaz de los derechos en litigio, mientras, en cambio, los expedientes se prestan por otro lado contra recibos sueltos o sin recibo y hasta a no profesionales, originando esto la desaparición transitoria o el extravío frecuente de ellos.

"La Administración de Justicia de la Provincia — sigue diciendo después el dictamen — no goza de la autoridad y prestigio de que debe hallarse rodeada. Hay varios magistrados cuya honestidad se encuentra en tela de juicio ante la opinión dominante. Casi no hay juicio de importancia en que no aparezcan personas intermediarias, que se encargan de ver espontáneamente a las partes o a sus letrados, para sugerirles la posibilidad, que se atribuyen, de obtener de la Justicia soluciones determinadas, a veces contrarias a derecho, y otras, en defensa de él. En las regulaciones de honorarios profesionales ocurre también lo propio".

Describe luego el informe la presión política a que se halla sometida la Justicia, señalando como ejemplo el expediente No. 14.455, del Segundo Juzgado de Comercio, "donde, con motivo de un remate que el juez de la ejecución, Dr. José A. Moreno, ordenó suspender, el actor, Banco de la Provincia de Mendoza, patrocinado por un abogado que es presidente del partido oficial, dice a aquel magistrado, nombrado por el gobierno de su propio partido, en un escrito en que su parte nada pide al juez, sino que tenga presente lo que le dice: "O usía desconoce el procedimiento que debe aplicarse a la Justicia, o usía ha cometido un error cuyos males no conocemos". Suponemos que el decreto dictado por usía se ha producido por desconocimiento de la ley. En este caso usía se encontraría comprendido dentro de las disposiciones que rigen en el juicio político, y ha decaído por mal desempeño de sus funciones. Si en la segunda hipótesis, resultaría también que usía viola a sabiendas la ley. Si consideramos cualquiera de las hipótesis citadas, usía estaría impedido para desempeñar el cargo de juez, por cuanto para ello es necesario e indispensable que los magistrados conozcan perfectamente todas las leyes". El magistrado aludido no se ha decidido aún a proveer dicho escrito, desde hace cuatro meses que fué "presentado".

Al terminar su informe, dice el Directorio:

Por todas las razones que hemos expuesto, con claridad y franqueza insuitadas en este informe el Directorio cree que la justicia actual es peor que la tenido la Provincia. En el año y meses transcurridos desde que fué reorganizada, se ha rodeado de tal desprestigio, de tal atmósfera de suspicacia, desconfianza y de repudio, que nadie se siente garantizado ante ella, ni aun los propios amigos de la situación, desde que para obtener justicia de poco sirve tener razón y saberla demostrar, pues otros factores bien ajenos a ella, algunos de los cuales pueden estar en la mano de cualquiera, son los que pueden decidir la solución de los asuntos.

Ello ha determinado también un retraimiento de las actividades judiciales y una inseguridad tan dañosa para el progreso económico de la Provincia, que va en camino de detenerlo y aun de hacerlo retrogradar, desde que ni aquél, ni el progreso moral, ni el institucional, son posibles sin la base de una buena justicia, que asegure los derechos de todos, aplicando rectamente la ley y dando a cada uno lo suyo.

Conclusiones

Las conclusiones a que el Directorio llega por unanimidad en el curso de este informe no pueden ser más desconsoladoras y graves, y ellas evidencian que en Mendoza no está asegurada la Administración de Justicia y que tal institución esencial se ha convertido más bien en un factor perturbador de la paz y tranquilidad sociales. En cuanto al sistema de remoción de los malos jueces, por la Legislatura o por el Jurado de Enjuiciamiento, mientras sea pública, como hoy, como ellos se constituyan en sus dos tercios o en su totalidad por personas adictas a un mismo partido político, será igualmente un mal sistema.

Para obtener la eliminación de los malos jueces hay que descartar por ahora la eficiencia del recurso del juicio político, a gestión del Colegio de Abogados. El jurado está compuesto de cinco senadores, cinco diputados y de los cinco jueces de la Suprema Corte. Desde hace años el partido gobernante elige todos los jurados de entre sus propios legisladores, que dan representación a ninguna minoría, y designa jurados a algunos legisladores que no son abogados, aunque los haya hasta de su partido, que en el seno del mismo entiende que debe constituir el Jurado con un criterio exclusivamente político. Aquel es el concepto que se ha expresado al rechazar las reclamaciones consistentes de las minorías. De ahí que magistrados integérrimo hayan sido separados de sus cargos y que hayan sido absueltos jueces indesembles.

El Colegio probó ya la seriedad del jurado político, defendiendo con absoluta inutilidad a un verdadero juez, en un caso memorable en que, por sus circunstancias particulares y la audaz intervención, fué motivo impuesto para su remoción, conmovió hondamente la opinión de la Provincia y echó por tierra para siempre la institución del Jurado de Enjuiciamiento.

El Colegio — termina diciendo el dictamen — debe limitarse, por ahora, a denunciar la situación de la Justicia de Mendoza ante la opinión en general de todo el país, para que, puesta en ella las fuerzas morales haga su obra saludable y despierte o estimule la conciencia y el patriotismo de quienes — Gobiernos Nacional y provincial, magistrados o partidos — tienen en sus manos el medio de remediar la caótica situación por que pasa la Justicia de la Provincia.

Firman el dictamen los doctores Guillermo G. Cano, Jorge Vera Vallejo, Alberto A. Day, Arturo Cubillos, Ramón Morey, Cruz Vera, Salvador Luis Reta, Gabriel Labanca, Nicolás Guiñazú Sicardi y Roberto Estrella.

La compra de ganado en las estancias por los frigoríficos

La oficina del ramo ha dado a conocer las cifras correspondientes

Según informa la División de Contralor del Comercio de Carne, en la semana que terminó el 11 del actual, los frigoríficos compraron en las estancias 28.227 cabezas bovinas, 13.056 ovinas y 3341 porcinas, distribuídas así: novillos, 32.701; vacas, 3738; terneros, 1788; capones, 19.129; ovejas, 57; corderos, 2470; cerdos, 2275; lechones, 66.

Los promedios generales de peso y precio de esos animales fueron como sigue:

Novillos, 529 kilogramos, y $ 0.2585 el kilogramo; vacas, 393, y $ 0.1848; terneros, 190, y $ 0.2748; capones, 12.96 por cabeza; ovejas, 12.34 por cabeza; corderos, 11.79 por cabeza; cerdos, 103 kilogramos, y $ 0.4531 por kilogramo, y $ 18.53 por cabeza; lechones, 30 kilogramos, y $ 0.78 el kilogramo, o $ 7.88 por cabeza.

ADMINISTRACION NACIONAL

En la Presidencia

El Presidente de la República concurrió ayer a la hora habitual a la Casa de Gobierno y después de subscribir los decretos de trámite conferenció con los ministros.

Luego recibió en audiencia a los Dres. Justo López de Gomara y Antonio María Poveda, de nuestro colega "El Diario Español", quienes le hicieron entrega de un álbum lujosamente encuadernado, que se editó con motivo del 25o. aniversario del reinado de Alfonso XIII.

El Dr. Alvear agradeció el obsequio y se refirió con simpatía a la iniciativa de "El Diario Español" organizando una subscripción entre la colectividad para obsequiar las banderas que llevarán las dos naves de guerra adquiridas en España.

También visitó al primer magistrado una delegación de miembros de nuestro colega "Crítica", quienes solicitaron al Dr. Alvear el indulto de Eusebio Mañasco. El presidente prometió ocuparse de ese asunto con preferente atención.

Comisión pro monumento al Ejército Libertador

Han sido citados para mañana, a las 15, los miembros que forman la comisión pro monumento al Ejército Libertador de Caseros.

Sociedades anónimas y civiles

El Poder Ejecutivo autorizó para funcionar como anónimas a las siguientes sociedades: Barrel-Warburg, Sociedad Anónima, y Sociedad Sudamericana de Comercio e Industrias, Sociedad Anónima. Aprobó también las reformas que han introducido en sus estatutos La Vaca, Sociedad Cooperativa de Productores Ganaderos Ltda.; Instituto Bloquímico Argentino y Banco Vitalicio Argentino, Cooperativa de Seguros Limitada. Por último, derogó el decreto por el cual se autorizaba el funcionamiento de la Sociedad Anónima The Brucklay Estancia Company Limited.

CASA Gloussion CALLAO Y SARMIENTO
Cortes de Cabellos
Infantiles todos
Estilos.

ALAS BOLAS
25 DE MAYO 168
LIQUIDACION DEFINITIVA
Por CESACION DE NEGOCIO
OBJETOS PARA REGALOS Y DE ARTE, IMPORTADOS DIRECTAMENTE DE PARIS — ALHAJAS A SU VALOR INTRINSECO — ANTIGÜEDADES — ARMAS ANTIGUAS — Etc.

Alivio Seguro Rapido
CALLOS
Ningún tratamiento termina el dolor tan rápido. Nada tan infalible y seguro.
Zino-pads Del Dr Scholl
Cómprelo en Farmacias y Zapaterías.

ANIS CUSENIER
DE LUXE
Exíjalo a su proveedor
No acepte substitutos
Si no existiese el CUSENIER DE LUXE, habría que crearlo.

Esta noche se estrena en el Odeón "L'amica delle mogli", última obra de Pirandello

Pirandello hará estrenar esta noche en el Odeón su última obra, "L'amica delle mogli", que tiene apenas un par de meses de vida escénica. Se trata de una comedia muy bien hecha, sobre un tema original, como todos los suyos y, naturalmente, con procedimientos y, sobre todo, con visiones propias. Marta Abba, a quien la pieza está dedicada, desempeñará el papel de la protagonista, alrededor de la cual, como el título lo indica, gira toda la obra. El reparto, que es muy numeroso, hará desfilar a todos los elementos de la compañía. Tendremos así, esta noche, ocasión de apreciar el último trabajo de Pirandello, a brevísimo plazo de su estreno en Roma, que fué de ruidoso éxito, al punto de que varias compañías, entre ellas las de Dario Nicodemi, pidieron inmediatamente la autorización para incorporarla a su repertorio.

Respecto a las conferencias que se iniciarán mañana por la tarde, nos comunica la empresa que el maestro admitirá todas las preguntas que el auditorio quiera dirigirle, relacionadas con su obra o con sus ideas. Busca Pirandello de esta manera imprimirles una mayor agilidad, y la experiencia, ya realizada varias veces durante su gira por Europa, le ha hecho ver que, en esta forma, llega más nítido y depurado su pensamiento al público y sus conversaciones adquieren un sabor más agradable y un sello más cordial.

La compañía del Cómico estrenó anoche el sainete "Caferata"

Pascual Contursi, que ha incorporado al repertorio del sainete criollo algunos coloridos cuadros de carácter popular, hizo estrenar anoche por la compañía del Teatro Cómico la pieza denominada "Caferata", que limita sus proporciones a presentar el caso de una mujer que se aleja del hombre que ama por pueriles motivos y regresa después a buscar su cariño mediante la ingenua estratagema, tramada por un amigo común, el cual anima, además, los episodios de pretendida comicidad, en los cuales el autor escenifica la letra del tango titulado también "Caferata".

A los exiguos términos de la intriga, su languidez y demasiado desarrollo, únese en el sainete ofrecido la reedición de tipos deformados por el exceso caricaturesco que Contursi explota con asiduidad y cuyos perfiles festivos ha conseguido acusar con frecuente y uniforme trato de las figuras.

En cuanto a la descripción de un ambiente típico, insinuado por el título de la pieza, corresponde declarar que no se encuentra en ella sino el producto de la imaginación del autor, quien manifestando una acentuada insistencia en repetir procedimientos y formas teatrales ha compuesto, en suma, un sainete carente de interés escénico y de los elementos pintorescos que pudieran redimirlo de sus relieves de vulgaridad y de la coincidencia dispositiva con cuantas producciones aspiran a reflejar aspectos del suburbio bonaerense mediante los retorcimientos del léxico y la "machietta" de burda concepción.

El conjunto de Luis Arata interpretó correctamente el sainete, que el público recibió con indiferencia.

En el Porteño se estrenó ayer otra revista

El conjunto que actúa en el Teatro Porteño dió a conocer ayer la producción del género denominada "La gran revista porteña", que subscriben Alberto Ballestero y Enrique Rando.

Consta la nueva revista de quince cuadros, cuya cuidada realización logra atenuar la carencia de motivos novedosos que se advierte en la mayor parte de ellos. Merecen ser citados, sin embargo, los titulados "Circo gaucho, circo viejo", de sugerente y grata exposición; "La lámpara maravillosa", que proporciona un bonito efecto cromático por sus combinaciones de luces, y el boceto paródico del sainete contenido en el cuadro "Ahí van los géneros teatrales", versificado con soltura y no exento de gracia. De los pasajes de prosa, únicamente el monólogo denominado "Ahí viene la papa" logró sus efectos festivos en el público, a lo cual coopera la expresiva e intencionada dicción de la tiple Consuelo Velázquez, que lo tuvo a su cargo.

Los números coreográficos, a pesar de repetir procedimientos harto explotados, sobre todo en su parte musical, impresionaron agradablemente por la entusiasta labor del cuerpo de segundas tiples, a las cuales, con acertado criterio, se les ha suprimido el innocuo y vulgar recitado de la pasarela.

La concurrencia dispensó un amable recibimiento a la novedad ofrecida.

Anoche celebró su beneficio el tenor Juan de Casenave

Con la representación del sainete de Ventura de la Vega y el maestro Bretón "La Verbena de la Paloma", el primer acto de la zarzuela "La pasionaria" y el segundo de "Doña Francisquita", celebró anoche su función de honor y beneficio el tenor Juan de Casenave, primera figura de la compañía que viene actuando con aceptación en el Teatro Mayo.

Las simpatías que disfruta Casenave entre nuestro público, conquistadas a través de diversas temporadas, unidas a la índole de la variedad del programa que se desarrolló, finalizando con algunas canciones por el artista beneficiado, determinó la amable acogida del público.

Hoy será repuesta una pieza cómica en el Apolo

En la sección vespertina de hoy la compañía César Ratti efectuará en el Apolo la reposición de la pieza cómica en dos cuadros de Pablo C. Traversa titulada "La hija de papá", que el mismo conjunto dió a conocer en su anterior temporada del Smart.

La compañía Pavlova representará hoy una obra de Benavente

Variará esta noche su cartel la compañía de Tina Pavlova, dando a conocer la primera representación en su temporada de "La noche del sábado", novela dramática en cuatro jornadas y un cuadro de Jacinto Benavente, cuya versión italiana ha interpretado este conjunto durante sus actuaciones en Milán y Roma.

La mencionada actriz encarnará en esta obra el papel protagonista de Imperia, figurando también en el reparto los principales elementos de la compañía.

Se renovará mañana el cartel del Teatro Ateneo

Será ofrecida mañana al público del Ateneo por la compañía Rivera-De Rosas la primera novedad de su temporada, consistente en la comedia dramática en cuatro actos, original de Hans Müller, "El creador", traducida al castellano por Antonio Fernández Lepina.

Esta noche se estrenará una comedia en el Liceo

Sucediendo en la comedia del director artístico del Liceo, Federico Mertens, la compañía de Roberto Casaux estrenará en la función nocturna de hoy en esta sala la comedia en tres actos, original de Arnaldo Malfatti, titulada "Martorell, Magariños y Co.", en la cual el mencionado intérprete tendrá a su cargo el personaje central de Ramón Martorell, secundado por las principales figuras del conjunto.

Mañana no se realizará función en el Argentino

La dirección del Argentino ha resuelto suspender el espectáculo de mañana en este teatro a fin de conceder un día de descanso a la compañía de Florencio Parravicini, la cual reanudará el sábado sus funciones con la representación de "Los sportmen de la Quema".

Se prepara el próximo estreno del Sarmiento

La compañía que actúa en el Teatro Sarmiento bajo la dirección artística de Antonio De Rasi, ha dado comienzo a los ensayos de la revista titulada "Las alegres locuras del día", cuyo libro firma el nombrado director, quien subscribe asimismo la partitura, compuesta con música adaptada.

El domingo llegará la compañía de Lola Membrives

En el vapor Infanta Isabel, esperado el domingo por la mañana en nuestro puerto, llegará a ésta la mayoría de los elementos que integrarán la compañía española de comedias de Lola Membrives, la que se trasladará el mismo día a Rosario, a fin de presentarse en el Teatro Colón en esta ciudad el miércoles 29, posiblemente con el estreno de la comedia de Fernández Ardavín titulada "Rosa de Madrid".

Mañana se estrenará una pieza en el Nacional

En el Teatro Nacional, donde ha reaparecido la actriz cómica Olinda Bozán, haciéndose cargo de su personaje en el sainete de Carlos R. de Paoli "Pata de palo", se ha fijado para mañana viernes el estreno de la comedia original de Carlos S. Damel titulada "Inmigrante".

En el Teatro Príncipe se estrenó una comedia

La compañía Serrano-Camiña ofreció al público del Teatro Príncipe la comedia original de Eduardo Capdevila titulada "Un cero a la izquierda", en la cual su autor expone las fases cómicas de un amable tema doméstico, evidenciando estimables aptitudes para cultivar este género de producciones.

La pieza fué recibida en forma favorable por el público, el cual aplaudió también la eficaz labor de los intérpretes.

En el Pueyredón se dió a conocer una pieza

H variado su programa la compañía del Teatro Pueyrredón, de Flores, con el estreno del film escénico del prólogo y cuatro cuadros titulado "Los hijos de la calle", original de Julio Franzoso, siendo la pieza acogida favorablemente por el público, el cual aplaudió también la eficaz labor desarrollada por los componentes del conjunto de esta sala.

En el Nuevo se anuncia la próxima novedad

Para la oportuna renovación del cartel del Teatro Nuevo, la compañía de esta sala tiene en preparación la revista perteneciente al director artístico del mismo, Ivo Pelay, y Luis César Amadori, con música adaptada por el maestro Antonio Lozzi, denominada "Desde el bajo al Rosedal, a bordo de un concejal", cuyo estreno se realizará en la primera decena de julio entrante.

Actuará en Bahía Blanca la compañía Gloria Ferrándiz

El lunes puso término a su lucida actuación en la ciudad de San Juan la compañía nacional Gloria Ferrándiz, dirigida por Francisco Defilippis Novoa, trasladándose a Bahía Blanca, en cuyo Teatro Municipal se presentará hoy con la comedia "La madrecita". Dicho conjunto prolongará su temporada en esta ciudad hasta el 10 de julio próximo, poniendo en escena las piezas más celebradas de su repertorio.

Activanse los preparativos para la fundación de la Casa del Teatro

La comisión provisional que tiene a su cargo los preparativos para instituir la Casa del Teatro, de acuerdo con la iniciativa de Da. Regina Pacini de Bonnet, ha dado fin a la redacción de los estatutos que regirán la proyectada sociedad, anunciándose para esta semana una nueva reunión de dicha comisión, para que los miembros que la integran informen sobre la labor realizada hasta ahora. En esta reunión se fijará, asimismo, la fecha en que debe celebrarse la asamblea general, a la que asistirán todos los de las diversas entidades teatrales y cuantos simpaticen con el referido proyecto.

Quedó constituído el nuevo elenco del Avenida

La compañía española de zarzuela organizada por la empresa del Teatro Avenida, la cual inaugurará el primero de julio el actuación con el estreno de la zarzuela en tres actos del maestro Guridi titulada "El caserío", ha quedado compuesta en la siguiente forma:

Tiples, Aída Arce, Teresita Gómez, Isabel Labrada y Joaquina Carreras; tenores, Cayetano Peñalver y Enrique Salas; barítonos, Luis Almodóvar y Enrique Zabarte; bajo, Carlos A. Carrera; tenor cómico, Manuel Rubio; actores, Sabater, Palomino, García y Forcadell.

La dirección escénica será ejercida por el primer actor Andrés Barreta, y la musical estará a cargo de los maestros Rafael Palacios y Juan Travé.

Esta compañía dará a conocer como segunda novedad de su temporada la zarzuela del maestro Millán "La Severa", cuyo estreno debió suspenderse por disolución del anterior conjunto dirigido por Manuel Fernández.

Se ha constituído un nuevo conjunto nacional

Bajo la dirección artística del autor Eduardo Trongé comenzará el 1o. de julio próximo su funcionamiento en el Teatro Príncipe un nuevo conjunto nacional encabezado por la actriz María Ester Duckse y los actores Agustín Barrios y Nicolás D'Amato, figurando, además, como partes principales de la compañía las actrices María Elena Ramírez, Celia Galván y Fina Bustamante y los actores J. Sabelli y Carlos Sagasta.

El viernes se ofrecerá una novedad en el Smart

La dirección de la compañía nacional Blanca Podestá ha fijado para la función del viernes próximo el estreno de "La mujer que asesinó", versión española de la obra del escritor americano Sidney Garrick, con cuya producción se presentarán en este escenario la actriz Olga Casares Pearson y el actor Angel Walk.

MUSICA

Diapasón

En esta sociedad reapareció ayer Mme. Jane Bathori, la celebrada cantante francesa que el año anterior obtuvo éxitos muy significativos ante nuestro público. De nuevo se admiró su arte tan puro en el estilo, tan exacto en la emoción, tan perfecto en la técnica. Ya lo dijimos entonces: es un arte de matices delicados, de una sensibilidad refinada, de una comprensión y una inteligencia musical admirables por la precisión con que vierte el espíritu de las obras más complejas, y que Mme. Bathori dice con la verdad y la sencillez, profundas y naturales, de improvisaciones espontáneas. Ayer, cantando "La bonne chanson", de Fauré, una de las obras más bellas e importantes de la literatura vocal contemporánea, o bien "Fêtes galantes", de Debussy, especialmente en "Fantoches", "Le Faune" o "Colloque sentimental", y, por último, las "Histoires naturelles", de Ravel, producciones éstas que no pueden cantarse mejor, Mme. Bathori, acompañándose al piano con perfección también desconocida entre los cantores, obtuvo un éxito considerable. El público que ocupaba las salas del Diapasón premió la labor de esta extraordinaria intérprete con aplausos insistentes que la obligaron a conceder más de un bis y agregar otras obras al programa anunciado.

Asociación Wagneriana

Anoche dió en esta asociación su conferencia "A propósito de Rodelio" el maestro Gino Marinuzzi. El prestigioso director, que aquí goza de tanta simpatía y admiración por su labor desarrollada en muchas temporadas del Colón y del Coliseo, tuvo pendiente al numeroso auditorio de la Wagneriana de su palabra amena y simpática durante dos horas. Con ello queda dicho cuánto supo interesarlo, no sólo bajo la faz técnica de la ópera de Beethoven, que concertó aquí recientemente, sino por la intelligencia, la ecuanimidad y el acierto con que supo expresar sus ideas, en las que siempre revela un criterio justo, el criterio de un músico experimentado y culto, que al exponerlas prefiere a la retórica común la demostración práctica. Ilustró su conferencia con numerosos y curiosos ejemplos, entre ellos la obertura de "Medea", de Cherubini, que interpretó al piano secundado por D. Aldso Romaniello, y su disertación, seguida constantemente con profunda atención, mereció al final calurosos y expresivos aplausos del auditorio.

FILMS

"Maruxa"

La película "Maruxa", producción de la cinematografía española, que acaba de estrenarse, comprende una adaptación a la pantalla de la popular ópera del mismo título.

Según sucede con la mayoría de las películas de igual procedencia, se registra en ésta como valor más importante, la evocación de tipos, costumbres y paisajes regionales de España, reproducidos con acierto en todo su sabor originario. Tal la aldea de Galicia que aparece en la obra y cuya belleza panorámica sirve de escenario a los hechos. El interés del asunto se acentúa, además, con la música especialmente adaptada y la presentación de una fiesta gallega, típica, y otra con cantos y bailes de todas las regiones de España.

"Maruxa" consta de siete actos cuyos cuadros principales llevan los títulos siguientes: El gaitero, Maruxa, Pablo, En el pazo, El puerto de Vigo, La señorita Rosa, El regreso, Ruda, El cobrador, La llegada, Gaita, tambor, cohetes y vivas, El señorito y la pastora, La señorita y el pastor, El cura y los vecinos, La romería de San Pedro: bailes y cánticos, La procesión, En la chacharra, En la fuente, La oveja perdida, La Carta, La cita, La tormenta, Pablo y Maruxa, El señorito y Rosa, Sorprendidos, Todo arreglado, Ruto rie, y Apoteosis.

Los vuelos sobre la ciudad

Fué suspendido un piloto por volar a escasa altura

La Dirección de Aeronáutica Civil ha retirado la patente de piloto y la matrícula respectiva al aviador José Ignacio Cigorraga, por el término de quince días, como pena disciplinaria, por contravenir las disposiciones de la nueva reglamentación de la aeronavegación en territorio argentino. Esta medida fué adoptada después de comprobarse que el Sr. Cigorraga ha efectuado vuelos nocturnos a escasa altura sobre la Capital Federal, lo que la Dirección mencionada considera un grave peligro para la seguridad pública y el desarrollo en una forma normal y segura de la aviación civil.

Desde que entró en vigor la referida reglamentación, es la primera vez que se aplica una sanción como la de que ha sido objeto el piloto nombrado. El artículo 65 del capítulo V de la reglamentación, que la ha motivado, dice así:

"Quedan prohibidos los aterrizajes acrobáticos en los aeródromos civiles, como también los vuelos acrobáticos a menos de 1400 metros de altura, medidos desde el punto más próximo del aeródromo.

"Ningún avión podrá volar sobre ciudades o poblaciones a una altura inferior a 500 metros. Cuando éstas tengan una población de 10 a 100.000 habitantes no podrá ser cruzada en vuelo a menos de 1000 metros de altura. Las poblaciones de más de 100.000 habitantes, que no tengan aeródromos en su interior, no podrán ser cruzadas en vuelo a menos de 1500 metros de altura".

El Aero Club San Juan apoya el proyecto sobre fomento de la aviación civil

Las autoridades del Aero Club San Juan han enviado una nota al Congreso Nacional auspiciando el mensaje del P. E. solicitando los fondos necesarios para la organización y fomento de la aviación civil en el país.

INFORMACION GENERAL

D. Antonio M. Ferrari

En forma repentina falleció en la madrugada de ayer, en Villa Iris, don Antonio M. Ferrari, quien desde hacía largo tiempo se hallaba vinculado a los círculos de profesionales químicos, en gresa la Capital. Había dedicado el señor Ferrari toda su atención al desarrollo de esas actividades, en cuyo desempeño supo granjearse general estima, pues unía a su preparación, excelentes dotes de carácter.

Los restos del Sr. Ferrari serán trasladados a esta Capital e inhumados hoy en el cementerio del Norte. En dicha ceremonia habrá de ponerse de relieve, sin duda, el hondo sentimiento de pesar provocado por su fallecimiento.

Comité Pro Libertad de Palabra

Bajo los auspicios de este comité hoy, a las 20.30, en el salón de actos de la Casa del Pueblo, se realizará un acto público en el que harán uso de la palabra el Dr. Rodrigo Soriano, Antonio de Tomaso, Angélica Mendoza de Montero, Carmelo Risso Baratta, Emilio R. Biagos, Julio R. Barcos, y otros.

Banco Hipotecario Nacional

D. Tomás Mac Gough, jefe del Departamento de Seguros del Banco Hipotecario Nacional, partirá hoy para Salta, con el objeto de iniciar una inspección en las sucursales del Norte de la República. Motiva esta gira el propósito de que las filiales de la institución bancaria puedan actuar con toda eficiencia en los casos de siniestros de propiedades afectadas a obligaciones hipotecarias y al mismo tiempo que los tasadores y peritos en esta clase de riesgos conozcan ampliamente las reglamentaciones en vigor.

Cinematógrafo ambulante

Los camiones cinematográfos de la Municipalidad concurrirán esta tarde, a las 18, a la Plaza Los Andes y al Parque de los Patricios.

Homenaje póstumo

El próximo lunes, a las 15, el Centro Social Almafuerte realizará en el cementerio del Oeste un homenaje a la memoria de D. Patricio Cancino, que consistirá en la colocación de una corona de flores naturales en la tumba donde se hallan depositados sus restos.

Congreso Panamericano de Arquitectos

Son esperadas varias delegaciones extranjeras

El Comité Ejecutivo del Tercer Congreso Panamericano de Arquitectos, que se realizará próximamente en esta Capital, activa los preparativos para que el acto alcance las mayores proporciones posibles. Ha resuelto poner en circulación una estampilla rememorativa, cuyo dibujo se inspira en motivos arqueológicos tinhuinaquenses y ostenta la imagen simbólica de Macma-Olla, la diosa inspiradora de las ciencias y las artes de las culturas aborígenes sudamericanas. Diversos motivos realzan el templete alegórico, destacándose el signo escalonado, revelador del poder y de la supervivencia de los seres superiores.

Por otra parte, se organiza lo relativo a la Exposición Anexa de Arquitectura e Industrias de la Construcción, en la cual diversas empresas comerciales de esta Capital y del exterior, vinculadas a la edificación, expondrán los más variados materiales, que han sido ya asegurados contra incendios o riesgos de otra naturaleza en la suma de 1.700.000 pesos. Esta crecida cantidad sugiere la importancia que tendrá la Exposición.

Los delegados de Chile, Uruguay, Paraguay, Brasil y Bolivia, que participarán del Congreso, son esperados en Buenos Aires en el curso de la semana próxima.

Noticias recibidas por el Comité Ejecutivo, procedentes del Brasil, informan que el canciller de ese país inspeccionó personalmente los materiales y trabajos que fueron remitidos para la Exposición, mostrándose complacido de su calidad artística.

INSTITUCIONES CIENTIFICAS Y CULTURALES

Agrupación Artística Yntip Raymi

En su última reunión, la Comisión de esta entidad, después de considerar varios asuntos de índole interna, resolvió activar los trabajos relativos a la Exposición que se realizará en el Salón Witcomb, envíe una nota de saludo al ilustre comediógrafo Luiggi Pirandello, y otros varios asuntos.

Después se dió lectura a numerosas adhesiones enviadas por figuras representativas de las artes y las letras, así como una conceptuosa nota remitida por el escultor D. Pedro Tenti.

Sociedad Argentina de Ciencias Naturales

En la reciente asamblea celebrada por la Sociedad Argentina de Ciencias Naturales fué electa la Comisión Directiva para el período 1927-1928, quedando constituída de la siguiente manera: presidente, José F. Molfino (reelector); vicepresidente, Lorenzo R. Parodi (reelecto); secretarios, Clotilde Molle y Enrique C. Clos; secretario de la revista, Francisco A. Sáez; tesorero, Tomás Marini; administrador, Angela Chiarelli; bibliotecario, E. Riggi Ortiz; vocales, Carlos A. Lizer y Trelles y José Yepes (reelecto).

En La Peña

Siendo la reunión del próximo sábado en homenaje al eminente dramaturgo italiano Luis Pirandello, quien asistirá después de medianoche, acompañado de las principales figuras de su compañía, que representarán un acto de su repertorio, se ha dispuesto efectuar el jueves 23 una reunión extraordinaria de acuerdo con el siguiente programa:

Joanna Schnauder: cantante alemana. Aria, Flauta mágica, Mozart. Eres como una flor y Canción popular de Schumann: Ruiseñor y Serenata Inútil, Brahms; Eros, Grieg, y Cecilia, de R. Strauss. La Srta. Juana Sadurní hará su presentación con algunos trozos seleccionados.

Don Carlos Prina, recitador elogiado por la crítica, declamará varias fábulas de Trilussa vertidas al castellano por Roberto López Meneses. Canto a Beethoven de Ramón Clares y La cena de los tres cardenales, por Dantas, en versión de Villaespesa. La reunión comenzará a las 22.30.

Sociedad de Oto-rino-laringología

Bajo la presidencia del Dr. Jorge Basavilbaso, esta sociedad celebrará el sábado, a las 21, en el local de la Asociación Médica Argentina, su segunda sesión científica ordinaria a fin de tratar varios asuntos.

OFERTAS Harrods PARA EL VESTIR DE LOS NIÑOS

PRECIOS EXTRAORDINARIOS

Adquiéralos Vd. en el SEGUNDO PISO.

Para años: 12 a 14, pesos: 29.50

Para años: 9 a 11 pesos: 35.00

VESTIDO

En fino reps de lana, con grupos de tablas a los costados: pechera y bieses en seda al tono; cinturón con bonita hebilla; confección esmerada. Para talles del 38 al 40. $ 35.—

TRAJE de saco cruzado

En buen casimir de lana, colores fantasía de moda, tonos claros; con un retazo de género para confeccionar la gorra. Años: 15 a 17. $ 43.— 12 a 14. 39.—

HARRODS Buenos Aires Ltd. — Florida. 877

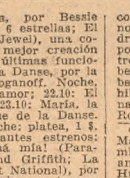

Su Dolor

en el período abundante, desarreglos, inflamaciones, etc. - Se toma

"Específico Scheid's"

FRASCO $ 4.—

EN LA FALTA, escasez o atraso del período, se toma el

"Amenorrol"

FRASCO $ 4.—

Comprobado inofensivo, siendo estos dos productos muy eficaces y recetados por los médicos. Pídalos hoy mismo. Venta en todas farmacia. Depósito general C. Pellegrini 644. Scheid y Valle. Gratis: Pida el interesante libro con copias de certificados médicos, que constituyen la mejor prueba de su eficacia, a V. Valle, C. Pellegrini 644. Bs. Aires.

PROGRAMA DE HOY

Teatros

COLON — **Temporada lírica oficial de 1927.** — Concesionario, Octavio Scotto. — Mañana viernes, a las 21, 10a. función del gran abono: Tosca, con Miguel Fleta, Giuseppina Cobelli, Carlos Galeffi, Gaetano Azzolini, L. Nardi, A. Muzio, C. Rendano y E. Balli. Director de orquesta, Héctor Panizza.

—Sábado 25, a las 21, 6a. representación de abono a sábados nocturnos: Fidelio, de Beethoven, con Eva Turner, Isabel Marengo, Antonio Melandri, Benvenuto Franci, Ezio Pinza, Carlos Walter, Luigi Nardi y Renato Simoni. Director de orquesta, Gino Marinuzzi.—Platea con entrada, 12 $.

—Domingo 26, 2 funciones. A las 14.30, 7a. matinée de abono: 1 Cuatro Rusteghi (Los Cuatro Huraños), comedia musical en 3 actos y 4 cuadros, inspirada en la conocida comedia de Carlo Goldoni, música de Wolf-Ferrari, con Giuseppina Cobelli, Isabel Marengo, Natalia De Sanctis, Angélica Cravcenco, Tina di Bari, Gaetano Azzolini, Gino Vanelli, Alfredo Tedeschi, Carlos Walter, Luigi Nardi y Atilio Muzio. Director de orquesta, Héctor Paizza.

A las 21, 3a. gran función extraordinaria: Il Trovatore, con Giácomo Lauri Volpi, Claudia Muzio, Luisa Bertana, Benvenuto Franci y Tancredi Pasero. Director de orquesta, Héctor Panizza.—Platea con entrada, 12 $. Están en venta las localidades en la boletería del teatro.

ODEON—Empresa Alzati y Cía.— Compañía dramática italiana dirigida por Luigi Pirandello.—Hoy, a las 18: Mi Non Ti Conosco Sería. Platea, 5 $.—A las 21, función de abono, estreno: L'Amica Delle Mogli, de Luigi Pirandello. Ultimo ruidoso éxito del ilustre autor.—Platea, 7 $.

ODEON — Empresa Alzati y Cía.— Mañana viernes, a las 18, primera conferencia del ilustre escritor italiano Luigi Pirandello. Tema: "Ilustradori, Attori e Traduttori.—Platea, 5.

ODEON — Empresa Alzati y Cía.— Martes 28, primer gran concierto del eminente pianista de fama mundial Iturbi.

CERVANTES—Gran compañía italiana de comedias Tatiana Pavlova. —Hoy, a las 21.15, estreno: La Notte del Sabato.—Platea, 5 $.

CERVANTES — Mañana viernes, a las 17.30, gran acontecimiento, segunda audición poética Berta Singerman. Nuevo programa, figurando: Relatos de los tres cardenales", de Julio Dantas.—Platea, 5 $.

CERVANTES—Compañía francesa de Vera Sergine.—Se halla abierto el abono a 18 funciones nocturnas en días lunes, miércoles y viernes, a los siguientes precios: Bajos y balcón avant-scene, 630 $; bajos y balcón, 640; principales, 360; altos, 270; orquesta y platea, 126; tertulia principal, 3a. fila, 90.

Abono a 18 matinées en días jueves, sábados, domingos y festivos a los siguientes precios: Bajos y balcón avant-scene, 360 $; bajos y balcón, 360; principales, 270; altos, 180; orquesta y platea, 90; tertulia principal, 1a. fila, 72.

A los señores abonados de la temporada francesa anterior les serán reservadas sus localidades hasta el día 25 de junio.

MAIPO — Esmeralda 443.—Empresa H. Cairo. — Hoy, a las 18.20, 21.15 y 23.30: La Revista Negra. A las 22.20: Cabecitas Locas.

60 representaciones consecutivas de La Revista Negra, efectuadas a teatro totalmente lleno, demuestran palpablemente que ella constituye la nota teatral del momento.

El público, compuesto en gran mayoría por señoras y niñas, aplaude a diario la gracia de los "sketches", sus canciones de alegre música, la actuación de la "troupe" de color de León Abbey y los bailarines Greenlee Drayton, artistas todos procedentes de Londres y Nueva York, que cierran La Revista Negra con un número brillante que señala un éxito definitivo.

El lujo dado a la obra con suntuosos decorados y hermosos trajes comprados ex profeso en París, al reputado sastre Max Weldy, contribuye a hacer de La Revista Negra la más completa, variada y hermosa producción del género de todas las que se han ofrecido hasta hoy en este teatro.

Cabecitas Locas, su compañera de cartel, llega a las 114a. representaciones, señalando así otro triunfo para el Teatro Maipo. En ella actúa Siko, quien presenta un gracioso número cómico de "ckteha" cinematográficos.

COMEDIA—U. T. (38), Mayo 3727. Compañía Franco. — Comedias lyricas. Primera actriz, Eva Franco. Primer actor y director, José Franco.—Hoy, en sección vermouth a las 18 y noche a las 21 y a las 23, grandioso éxito: Señorita Charleston, a las 22: La Llegada de la Prima.—Platea por sección, 1 $.

El celebrado autor de La Serpiente y tantas otras piezas de sonajuela, D. Armando Moock, ha realizado con Señorita Charleston, comedia especialmente escrita para Evita Franco, una fina sátira a la masculinización de la mujer por la tiranía de las modas de "post-guerra". Su estreno ha merecido el apiauso unánime del público y la sanción favorable y auspiciosa de la crítica que destacando los valores de la obra y de la interpretación, ha ponderado una vez más, la calidad de los espectáculos de esta sala, en que el público familiar tiene ocasión de solazar su espíritu, sin someterse a la tortura de deleznables retorcimientos idiomáticos o de cabriolas circenses.

SARMIENTO — Cangallo 1040.— U. T. 38 Mayo 6073.—Gran compañía porteña de revistas.—Empresa Sr. E. Gaetano Scarpelli. Gino Vanelli, Alfredo Tedeschi, Carlos Walter, Luigi Nardi y Atilio Muzio. Director de orquesta, Héctor Paizza.

A las 21, 3a. gran función extraordinaria: Il Trovatore, con Giácomo Lauri Volpi, Claudia Muzio, Luisa Bertana, Benvenuto Franci y Tancredi Pasero. Director de orquesta, Héctor Panizza.—Platea con entrada, 12 $. Están en venta las localidades en la boletería del teatro.

NUEVO — Corrientes 1530.—Compañía moderna de espectáculos por secciones.—Hoy, a las 18.15, 21.15 y 23.15: Pelado versus Peludo, revista-parodia cómica, lírica, política, bailable, a todo el mundo, con una horda de grandes emociones y de grandes enseñanzas. No es apta para menores.—Plateas, 1 $.

—Mañana debuta la famosa troupe Charles Perezoff y Co., una de las mejores atracciones que recorren el mundo.

—Ya salieron de Dakar los cinco osos polares de Breker, que han rán reír a todo Buenos Aires. Son los mejores actores cómicos que actuarán esta temporada y hacen de todo... menos el oso.

MARCOS — Rivadavia 2330. U. T. 0116, Cuyo. — Gran Circo Gumar.— Hoy, a las 16, matinée. Grandes sorpresas para los niños. A las 21.30, interesante espectáculo: Les Ortaney, Canales, Mario y Alonso, los cicovas y tonys, La Asturianita, artista sin brazos, sigue asombrando con sus inverosímiles ejercicios. Platea con entrada, 3 $.

CLUB DE PELOTA ALMAGRO. Rivadavia 3777.—Hoy, dos partidos. En el 1o., Cayo y Pampino vs. Tafalla y Montenegro. El 2o.: Medina y Paisanito v. Entrerriano (con zurda) y Larrinaga.

Cinematógrafos

GRAND SPLENDID THEATRE.— Santa Fe 1860.—La sala más aristocrática y confortable de Sud América. Orquesta de primera.—Hoy, a las 16 (4), gran matinée de moda infantil, programa especial y seleccionado para la alegría de los niños, con un número de gran cómico con el payaso Manolo y el célebre tony Pepino, que harán la delicia de los niños y de los grandes; a las 21: La bailarina de París, por Dorothy Mc Kaill y a las 22: El estudiante de Harward, por Jack Pickford y Mary Bryand; a las 18.30 (sección Splendid) y 23, estreno: El maestro de música, por Lois Moran y Neil Hamilton.

—Mañana, día de moda, estreno: Placeres robados, por Elena Chadwicke y Dorothy Revier.

—Sábado, el "rendez-vous social", la extraordinaria de la M. G. M.: Valencia, todo una grandiosidad y maravilla, por Mae Murray y Lloyd Hughes.

—Domingo, la tradicional noche "brillante reunión social", iniciada en esta sala en 1920 y siempre preferida por la "haute" porteña, dos estrenos.

PALACE THEATRE — Corrientes 757. U. T. (31)-3796 Retiro.—El cinematógrafo de moda. Función completa, tarde y noche, 1.80 $.—Hoy, a las 15 y 15.30, secciones especiales de estrenos cómicos para los niños; a las 16.20: Hombres de mar o El cabecilla de la marina, por Ramón Novarro; a las 17.20 y 22: El estudiante de Harward, por Jack Pickford y Mary Bryant; 18.30 y 23.10: Act. Pathé 28-29 y el notable estreno Fox: El maestro de música, por Lois Moran, Neil Hamilton, Norman Trevor y Alec B. Francis. Mañana, tarde de moda: Placeres robados, por Helen Chadwick y Dorothy Revier. Sábado, noche de moda, estreno de la super especial M. G. M.: Valencia, por Mae Murray, Lloyd Hughes y Roy D'Arcy.

EMPIRE THEATRE—Corrientes y Maipú. En cine de moda.—Exclusivamente en esta sala podrá usted ver la creación cumbre de John Barrymore: El vagabundo de amor. Un film grandioso en todo sentido, interpretación, asunto, dirección y presentación; 12 estrellas secundan a las mil maravillas al astro John Barrymore en esta magnífica superproducción que ha batido todos los records de éxitos cinematográficos, se exhibe hoy tarde a las 18.20 y noche a las 22.45 en punto. Tarde y noche: platea, 3 $; palcos, 15. Programa: 16.20, estreno: Del fondo del abismo: 17.20 y 21.30, estreno Jewel: Reginald Denny en El Barón de incógnito: 18.20 y 22.45, las atracciones Jack Forester, la orquesta Jazz León Abbey (estreno de nuevos números) y John Barrymore en Vagabundo de amor. Completa: tarde y noche, 3 $. Viernes, estreno Paramount: La moneda de Dios, por Lía de Putti y Lois Moran.

CAPITOL THEATRE — Santa Fe 1848. — Hoy, a las 16: cómicas; 16.15 y 21: Almas opuestas; 17.15 y 22, estreno: La senda espléndida, por Anna Q. Nilsson y L. Barrymore; 18.15 y 23: El mundo perdido, fantástica adaptación cinematográfica.

REAL CINE—Esmeralda 425. U. T. 21, Retiro 3800.—El gran biógrafo de moda. Temporada oficial de invierno 1927. La sala más alta, más aireada, variedad de sus espectáculos. Continuamente estrenos de las más afamadas marcas y artistas americanos. 10 potentes caloríferos mantendrán la sala en un ambiente agradable. Las tres más famosas orquestas de Sud América, bajo la actuación permanente y constante en sus respectivos conjuntos de sus maestros directores: N. Verona, L. Fontova y J. B. Guido. El espectáculo más completo, selecto y familiar. Hoy: El amor de Kitty, por V. Dana; Justicia, por M. de la Motte; Con piel de cordero, por Patsy Ruth Miller; Gran sección cómica, Universal: El Barón de Incógnito, por Reginald Denny; El N. Y. P.: La ruina de un Imperio, por Corinne Griffith.

—Mañana, Paramount: ¡Qué sorpresa, mamá mía!, por Raymond Griffith.

SELECT LAVALLE — Lavalle 921. Dirección, A. Alvarez. La sala más moderna y confortable de la capital. Exclusivamente para familias. Grandes espectáculos cinematográficos amenizados por las orquestas más famosas de Buenos Aires. Todos los días actuación de la maravillosa Jazz-Band Gordon Stretton (la orquesta de los reyes y los magnates), con acompañamiento de canto por el mismo. Hoy: Tarde y noche: Película Típica criolla Select Lavalle (la orquesta genuina de la melodía porteña), coreada por el celebrado tenor Luis Díaz, y la notable orquesta clásica. — Hoy matinés a las 14 y función a las 20.15 con un extraordinario programa cinematográfico y musical. A las 14.40, colosal programa: 16.20 y 20.15: El corrió con fija, con Evelyn Brent y Luise Brooks; 17.20 y 21.10: Hombres de mar, por Ramón Novarro; 18.20 y 22.10: María, la huerfanita, la brillante comedia dramática de Metro Goldwyn Mayer, con Bessie Love y William Haines; 23 en punto, la maravillosa novela fantástica de Conan Doyle: El mundo perdido, con Wallace Beery, Lewis Stone y Bull Montana.

—Mañana, dos alegres y graciosas comedias: ¡Qué sorpresa, mamá mía! de la Paramount, con Raymond Griffith, y La galerita del tío, de la Metro Goldwyn, con Johnny Hines.

—Domingo: El mundo perdido.

GRAN CINE FLORIDA — Florida 271. — Empresa H. Cairo. — La única sala en Sud América que por su enorme capacidad (2500 localidades), puede ofrecer todo un gran espectáculo, como el de hoy, por ejemplo, a 1 $ la platea. Grandes conciertos de órgano por el profesor Percevai, todo un eminente ejecutante de fan y maravilloso instrumento; gran jazz sinfónica Carabelli, por los 25 mejores ejecutantes del género.—Hoy, continuado de 13 a 20, dos grandes estrenos: María, la huerfanita (Metro-Goldwyn), comedia dramática social interesantísima, por Bessie Love, secundada por 6 estrellas; El Barón de inc

EL CIERRE DE LOCALES EN QUE SE INFRINGE LA LEY DE JUEGOS DE AZAR

Aunque dictada para preservar la "moralidad pública", la ley de la materia no autoriza tal medida

DICTAMEN FISCAL

Quintín Saldaña se presentó ante la justicia de lo Correccional solicitando se levantase el cierre dispuesto por la policía de su casa de comercio, en la que fué sorprendido recibiendo jugadas de "quinielas".

El pedido de referencia fué pasado en vista al agente fiscal Dr. Avellaneda Huergo, quien, expidiéndose ayer, expresa que la petición del procesado pone de manifiesto una falla en la represión de los juegos prohibidos, que irá a sumarse a las muchas que su Ministerio lleva señaladas en distintas oportunidades, con el propósito de evidenciar ante los Poderes Públicos la conveniencia de arbitrar los recaudos tendientes a una eficaz persecución de estas nocivas actividades.

Sabido es cómo los infractores que expenden boletas de esta seudolotería, denominada en el lenguaje corriente "quinielas", burlan descaradamente la ley, las decisiones de la justicia y las comprobaciones de la policía. Un local o casa de comercio es el punto estratégico para la recepción de las jugadas, pues ahí puede entrar y salir quienquiera. Basta llenar las apariencias con paquetes de simulada mercadería, y el "camouflage" de una casa de comercio está realizado. La policía sorprenderá más de una vez a los infractores — quince procesos registra una de estas "agencias"; — habrá repetidas sentencias condenatorias, etcétera, pero el juego seguirá practicándose con tesonera actividad, que ni siquiera han logrado perturbar los frecuentes allanamientos, procesos, condenas, etcétera.

La explicación de esta impunidad es sencilla: el dueño del local aparece siempre ausente e ignorando que el juego se verifique, y el dependiente, que resulta condenado, lo es condicionalmente por sus buenos antecedentes, y lo mismo le ocurrirá la próxima vez al otro dependiente con que se substituyó el primero, y así sucesivamente.

El cierre de un local dispuesto a raíz de haberse comprobado la realización de juegos de azar en el mismo importaría una enérgica y atinada medida, que pondría término a estas actividades atentatorias del orden y de la moralidad públicos.

Tal medida no sería contraria a la garantía constitucional que consagra la libertad de comercio, como se afirma en una reciente decisión judicial. "El derecho de comerciar — dice González Calderón — está en la esencia del que menciona el artículo 14 de la Constitución, en primer término: el de trabajar y ejercer toda industria lícita. Como éstos, el derecho de comerciar está subordinado a las mismas condiciones y limitaciones legales y constitucionales. El comercio debe ser "lícito" para gozar de la protección constitucional". "En todo caso, es un principio admitido que la libertad de industria debe ejercerse con arreglo a las disposiciones que se dictan en mira de preservar la higiene, la seguridad o la "moralidad públicas..". "Si bien el derecho de trabajar está libremente reconocido y amparado por la Constitución, el Estado puede, en virtud del poder de policía, que es atributo de soberanía, limitarlo o reglamentarlo en consideración a la seguridad, "moralidad" e higiene públicas". (González Calderón, D. C. A., T. II, Cap. X).

Basadas en este principio indiscutido hay numerosas ordenanzas municipales que disponen el cierre de locales, casas de negocios, etcétera, por razones de "moralidad" pública.

Se olvida, asimismo, que, si bien "las acciones privadas de los hombres están sólo reservadas a Dios y exentas de la cutoridad de los magistrados" (artículo 19 de la C. N.), lo es bajo la condición ineludible de que ellas "no ofendan al orden y a la moral pública, ni perjudiquen a un tercero". Y cabe preguntarse entonces si es comercio lícito que deba ampararse y detener al juez en su acción represiva aquel en donde tomando como pretexto o, mejor dicho, como vehículo o instrumento una actividad lícita — vender y comprar, — se practiquen a su amparo y escudándose en ella actividades ilícitas terminantemente castigados por una ley. ¿No afectan al orden y a la moralidad pública esos comercios — simulados la mayoría, — adonde concurren sin reato alguno las clases pobres, las mujeres y los niños, a exponer al azar sus reducidos haberes?

Se cierran y desalojan locales en donde se ejercitan actividades lícitas porque en los mismos se practica la "adulteración", que está prohibida (ordenanza municipal de 31 de mayo de 1917). Si en los locales habilitados para la realización de bailes públicos las parejas son de hombres puramente, basta para que el cierre sea ordenado (O. M. de diciembre de 1910). Y en las asociaciones o clubs con personería jurídica sorprendidos en la práctica de juegos prohibidos, donde el secuestro de todos los efectos que haya en el mismo importa su cierre definitivo, ¿no sería el caso de afirmar — como en los ejemplos procedentes de las ordenanzas municipales — que está afectada la garantía constitucional que consagra el derecho de reunión y libre asociación? Sin embargo, esas disposiciones registran varios años de vigencia.

Estas consideraciones — dice el fiscal — no tendrán como finalidad, a pesar de todo, solicitar del juez dis-

ponga el cierre del comercio cuyas llaves pide el procesado. No existe una disposición legal, ordenanza municipal o decreto del Poder Ejecutivo Nacional que lo autorice. Y dice ley, ordenanza o decreto, porque atender la moralidad y decoro de las costumbres son atribuciones concurrentes de todos los Poderes Públicos; y bien podría una ley del Congreso establecerlo, o la Municipalidad negar el permiso otorgado usando de las atribuciones que sobre moralidad le confieren, o por la misma razón el Poder Ejecutivo retirarle la patente que lo habilita, etcétera.

"Como defensor de la sociedad — añade el Dr. Avellaneda Huergo, — vería complacido, ante la ineficacia de la represión que a diario comprueba en la gran masa de procesos en que interviene, el cierre definitivo de todo local en el que se verifiquen juegos de azar; pero como magistrado — dice, — que debe conformar su actuación a las leyes que rigen la materia, reconoce la imposibilidad legal de tal arbitrio, restándole afirmar que, al poner de manifiesto la impotencia en que las deficiencias legales lo colocan, ha entendido cumplir con el deber que a todo miembro del ministerio fiscal corresponde, denunciando claramente las dificultades que obstan a la eficaz cumplimiento de una ley de alta moralidad y corrección social.

Termina, en consecuencia, el fiscal opinando que procede la devolución de llaves que solicita el procesado.

CON MEDIDAS FALSAS SE VENIA ROBANDO AL COMERCIO MINORISTA

Algunos expendedores de kerosene hacían el despacho con medidas provistas de un ingenioso mecanismo

Varios inspectores de la Oficina de Pesas y Medidas, del Ministerio de Agricultura, han sorprendido, durante la tarde de ayer, a un expendedor de kerosene a granel llamado Guillermo Guisti en circunstancias en que vendía su producto al almacén de la calle Entre Ríos 601, propiedad de D. Manuel Quintana, usando una medida que contiene un ingenioso mecanismo para defraudar al público.

Guisti utilizaba una medida de 20 litros de capacidad con doble camisa y un dispositivo especial que permitía trasvasar su contenido en el estanque del adquirente, al que solamente surte 15 litros, quedando la medida aparentemente vacía, no obstante haber en ella 5 litros de líquido que no producen ruido alguno al mover aquélla.

Según informa la oficina indicada, la cual dió intervención a la policía de la sección 28a., por medio de este ingenioso mecanismo la defraudación sobre 1000 litros de kerosene, que habitualmente vende por día un expendedor, alcanza a 250 litros.

Prosiguiendo las investigaciones, los inspectores lograron identificar al fabricante de esas medidas, que resultó ser Alfredo Favrot, domiciliado en la calle Incián 2381, a quien se le confiscó una medida adulterada que había ofrecido en venta a los mismos inspectores. Igual cosa se hizo con la medida que usaba Guisti.

Posteriormente, y durante otra recorrida, los empleados de la Oficina de Pesas y Medidas Sres. Enrique Bengali, Juan Castillo, José M. Simolin y Antonio S. Jaurel sorprendieron en la calle Pedro Echagüe frente al número 1754 a los hermanos Américo y Alfredo Giusti conduciendo un carro-estanque para petróleo, y como sabían que éstos usaban medidas falsas, los detuvieron con el propósito de entregarlos a la autoridad policial.

Los hermanos Giusti se rebelaron contra los inspectores, emprendiéndola a golpes, resultando Jaurel con algunas contusiones.

Interrogados en seguida varios agentes de la sección 28a., deteniendo a los desordenados, a quienes se inició proceso por atentado.

La Oficina de Pesas y Medidas ha tomado las providencias del caso, con el fin de que las autoridades respectivas inicien las acciones contra los falsificadores de pesas.

UN COMPAÑERO MODELO

En una de las 170 piezas del inquilinato denominado El Palomar, calle Defensa 733, se domiciliian desde hace tiempo los hermanos Avelino y Laureano Diz, Eduardo Ferreyra, Ramiro Fernández, Roberto Rey y Juan Manera. Nunca entre los compañeros de pieza se había producido divergencia alguna y nada hacía presumir que uno de ellos pudiera llegar en un momento a cometer un acto que quebrantara la buena amistad que los unía.

Pero, uno de los del grupo, Manera, se vió últimamente precisado a abandonar el puesto que ocupaba en una fábrica del suburbio, en razón de que las actividades del establecimiento habían disminuído y obligaban a reducir el personal. Y desde entonces el obrero buscó inútilmente trabajo en distintos sitios, pues su situación resultaba insostenible. Como no obtuviera resultado a sus gestiones parece ser que resolvió olvidar la buena amistad con sus compañeros de pieza y, aprovechando el momento en que éstos se hallaban ausentes, en sus ocupaciones, reunió en un lugar todos los apreciables dimensiones toda la ropa y demás efectos de propiedad de aquéllos y salió, sin ser molestado por el encargado del inquilinato, a la calle, rumbo a la primera casa de compraventa donde se supone enajenó todo.

Cuando regresaron de su trabajo los compañeros de Manera, grande fué su sorpresa al comprobar la falta de parte de sus ropas. Las valuaron en 800 pesos, Fernández, 250, Ferreyra; 200, Avelino Diz; 300, Rey, y 200, Laureano Diz.

LA TENTATIVA DE ASALTO DE LA ESTACION BUENOS AIRES

En el Juzgado de Instrucción que interviene en el sumario que se instruye con motivo de la tentativa de asalto y robo al empleado recaudador de la Compañía General de Ferrocarriles de la Provincia de Buenos Aires, se recibieron las actuaciones iniciadas por la policía, como así también a los detenidos por la sección Robos y Hurtos, de Investigaciones, sobre quienes recaen sospechas de haber tenido participación en el hecho.

Con la actuación del secretario Sortheix, el juez instructor hizo comparecer a los detenidos para indagatoria, habiendo resultado de esta diligencia nuevas pruebas de la responsabilidad de aquéllos, pues, además de negar toda participación en el hecho que se les imputa, han explicado el empleo de su tiempo la Leszczyuski y Federico Emilio Theis, en Viamonte 174, sección 1a., y Ernesto E. Rodríguez y Simón Hernández, en Chacabuco 90, sección 2a.

Intentábase estafar a una empresa de ómnibus

Concurrió ayer a la División de Investigaciones un representante de la empresa de ómnibus Doce de Octubre, con sede en la calle Camargo 668, para denunciar que habían sido hallados en la vía pública dos rollos de boletas con una numeración distinta a la usual, por lo que se presume que alguien pretendía estafar o defraudar a la empresa.

La policía practica averiguaciones para individualizar y detener a los delincuentes.

Incendio provocado por un ebrio

Anoche penetró en el altillo de la casa Leandro N. Alem 2086, que le sirve de dormitorio, Casimiro Martínez Alvarez, y como se hallaba ebrio derribó algunas velas; después intentó encender una vela pero realizó la operación con tan mala suerte que provocó la caída de aquélla y un fósforo encendido sobre unas ropas, que fueron destruídas por las llamas. Una dotación de bomberos obtuvo la extinción del fuego.

Ladrón sorprendido

Lázaro González, de malos antecedentes, con otros dos que luego desaparecieron penetraron en la tintorería de la calle Belgrano 3256, de propiedad de Jesús Varela y, aprovechando un momento de distracción de éste, González se apoderó de varios objetos y se disponía a fugar cuando fué descubierto por el comerciante.

A las voces que en demanda de auxilio dió éste, el ladrón y sus cómplices echaron a correr, haciendo abandono de los substraído, siendo detenido González por el sereno de la manzana Sa., no así sus cómplices, que lograron eludir la acción del representante de la autoridad.

Un mal empleado

Felipe Steinhamer, establecido con fábrica de sombreros en la calle Lima 1192, concurrió a la comisaría 16a. para denunciar que un dependiente llamado Abrahán Cohen, lo había estafado en la suma de 4000 pesos, importe de una partida de mercancías.

Añadió el comerciante que su empleado, por medio de engaños, le hizo despachar una partida de sombreros que él creyó iba destinada a una casa que goza de crédito en la fábrica y que más tarde pudo establecer que esa firma no había hecho tal pedido y que los sombreros habían sido enviados al interior del país, sin saber a qué punto. La comprobación la tuvo el comerciante al presentarse a cobrar la cuenta, en cuya oportunidad volvió a la fábrica y no halló a Cohen, cuya detención se procura.

Procesado detenido

Los empleados de Investigaciones Elías Fuentes y Manuel Encina detuvieron ayer a Arturo Cantore, argentino, de 23 años de edad, cuya captura estaba recomendada a pedido del juez de Instrucción Dr. Lamarque, quien lo procesa por lesiones a una menor.

Identificóse a un cadáver

La sección Identificaciones consiguió establecer que el cadáver encontrado anteayer en las vías del Ferrocarril Central Argentino, a la altura de la calle Junín, era el de Kuzman Toudor, alemán, de 37 años, soltero. Toudor, como se recordará, fué arrollado y muerto por una locomotora de la citada empresa.

Agente en desgracia

En la esquina de las calles Defensa y Humberto I estaba de servicio el agente de la comisaría 14a. Francisco Lpez, quien aprehendió a unos menores vagabundos. Se disponía a entregarlos a sus padres cuando sufrió un síncope que le hizo perder el sentido. Fué auxiliado por varias personas y conducido al Hospital Rawson, donde quedó en asistencia.

EN UN INQUILINATO HUBO UN INCIDENTE ENTRE DOS VECINOS

Uno de ellos hizo dos disparos de escopeta contra su adversario, hiriéndolo en el rostro

Por cuestiones de vecindad, en el inquilinato de la calle Pasco 569 se originó anoche un incidente entre dos hombres, los que luego se atacaron armado el uno con un cepillo de piso y el otro con una escopeta, con la cual hizo dos disparos contra su rival, hiriéndolo.

Las piezas 68 y 69 de dicha finca están ocupadas por Francisco Cappuano y su familia y Joaquín Fuertes con cuatro hijos menores, respectivamente.

Frecuentemente se producían incidentes entre los hijos de los nombrados, y anoche a las 22.30 los menores Salvador Cappuano y Alfredo Fuertes se trabaron en riña. El primero aplicó al segundo un golpe en la cabeza, hiriéndolo, y acto continuo se retiró en la habitación de sus padres.

Allí fué en su busca, armado de un cepillo para piso, Joaquín Fuentes, saliendo al paso Francisco Cappuano, contra quien su vecino descargó una serie de golpes, hiriéndolo en la cabeza y en el rostro.

Ante la actitud de Fuertes, que, enfurecido, seguía aplicándole golpes a Cappuano, éste retrocedió y penetró nuevamente en su habitación, donde se armó de una escopeta, con la que hizo dos disparos a su adversario, hiriéndolo con algunos de los perdigones en la nariz.

Al oír las detonaciones acudió un agente de la comisaría 6a., el que procedió a la detención de los autores del hecho.

El Departamento de Higiene será provisto de elementos

Contará con buques y material sanitario moderno

El Departamento Nacional de Higiene, preocupado desde hace tiempo de poseer el material más completo y moderno para la defensa sanitaria, especialmente contra las enfermedades pestilenciales y transmisibles, solicitó de las principales casas proveedoras de estos materiales proyectos y presupuestos para buques sanitarios y aparatos de desinfección y desratización, que pudieran ser aplicados en los buques, ferrocarriles y galpones en los puertos y en las diversas estaciones sanitaria que tiene diseminadas en el interior del país.

Entre las propuestas recibidas, algunas se refieren a embarcaciones adecuadas para la visita sanitaria en los puertos y dotadas, al mismo tiempo, de material sanitario moderno de desratización, desinfección y desinsectización.

Aunque últimamente el vapor Jenner y los pontones auxiliares Ramos Mejía y Pardo hayan sido objeto de reparaciones y mejoras considerables, son necesarias embarcaciones más modernas y rápidas, provistas de los últimos adelantos en materia sanitaria.

Estudiada la propuesta de una de las más importantes casas europeas, cuyos modelos han sido adoptados en varios países, e indicadas las modificaciones que a juicio del Departamento deben introducirse para su mayor eficacia en nuestro país, el presidente del Departamento Nacional de Higiene se dirigió ayer al ministro del Interior pidiéndole que solicite la opinión del Ministerio de Marina sobre las condiciones náuticas y el precio de los buques ofrecidos.

—Han llegado al puerto de la Capital cinco aparatos de desinfección y desinsectización por el ácido cianhídrico, según el último modelo del Dr. Carriere, jefe de la Sanidad Pública de París, construídos en Berna y adquiridos por nuestro Departamento Nacional de Higiene después de la visita y el estudio realizados por su presidente en Europa. Dichos aparatos, cada uno de los cuales cuesta cinco mil francos suizos oro, cedidos al mismo precio reducido a que son entregados a los países amigos, serán destinados a las diversas estaciones sanitarias del país, a fin de servir en la lucha contra las enfermedades infecciosas. Ellos responden a los últimos adelantos en materia sanitaria, y permiten el empleo cómodo y sin riesgos del ácido cianhídrico, adoptado en los países más adelantados como el mejor agente de desinfección y desinsectización. Esos aparatos vienen a agregarse a las estufas de vaporización y formolización que fueron últimamente adquiridas y

coronel Jorge B. Crespo de director de la Aeronáutica Civil es sin perjuicio de sus actuales funciones de profesor en la Escuela Superior de Guerra.

—Por decreto del Poder Ejecutivo ha sido destituído de su empleo y dado de baja del Ejército el subteniente Milton Silva, del regimiento 9 de infantería.

CORREOS Y TELEGRAFOS

Desratización de la oficina de "Buzonistas"

El director general de Correos y Telégrafos ha enviado una nota al presidente del Departamento Nacional de Higiene solicitando el concurso de esa repartición para realizar los trabajos necesarios a efecto de exterminar la gran cantidad de roedores existentes en el local de la oficina central de "Buzonistas", lo que constituye un peligro para la salud del personal y para la seguridad e higiene de la correspondencia.

Dr. José F. Molinari

Hoy se efectuará el sepelio de sus restos

El sentimiento de pesar causado por la desaparición del Dr. José F. Molinari se exteriorizará esta tarde en el acto de inhumación de sus restos, en el cementerio del Norte.

Asociándose al duelo, la Sociedad de Cirugía de Buenos Aires, en una sesión expresamente celebrada, resolvió invitar a sus asociados a concurrir al acto del sepelio; nombrar una comisión, compuesta por los Dres. E. P. Beláustegui, Arturo Zabala, Adrián J. Bengolea y Juan C. Ahumada, para velar el cadáver, y enviar una nota de pésame a la familia.

La Asociación Médica Argentina ha nombrado también una comisión, integrada por los Dres. Mariano R. Castex, Toribio J. Piccardo, Manuel Luis Pérez y Carlos R. Cirio, para que la represente y concurra a la casa mortuoria.

La Sociedad de Obstetricia y Ginecología ha invitado a sus miembros a concurrir al sepelio, y ha nombrado a los Dres. Juan José González, Alberto Chueco y Arnaldo Caviglia, para que la represente, debiendo hacer uso de la palabra el Dr. Julio Iribarne.

Durante la mañana de hoy no se dictarán clases

El decano de la Facultad de Ciencias Médicas, Dr. Alfredo Lanari, dictó ayer una resolución, adhiriéndose a los homenajes que se le tributan al ex profesor de la misma Dr. José Molinari, y por la que ordena sean suspendidas todas las clases que se debían dictar esta mañana.

CENTROS SOCIALES

CASA DE GALICIA

Realizará un concierto y baile

Las autoridades de la Casa de Galicia han organizado para el día 29 del corriente un concierto en el que tomarán parte los alumnos de la escuela de música que sostiene la institución, y que tendrá efecto en los salones de la calle Callao 348, a las 14.30. La fiesta finalizará con un baile familiar.

Dadas las simpatías de que goza la entidad patrocinante en el seno de la colectividad, se anticipa que la reunión de referencia asumirá contornos destacados.

ALMAGRO BOXING CLUB

Efectuará una función artística

En honor de D. Santiago Oettel, y en beneficio de su caja social, el Almagro Boxing Club realizará el sábado 25, a las 21, en el salón Cangallo 2535, una función artística y bailable.

Un conjunto de aficionados pondrá en escena la comedia en tres actos titulada "La propia obra", y luego habrá un baile de carácter familiar.

Las invitaciones pueden solicitarse en la secretaría Cangallo 4341.

CIRCULO CULTURAL DEFENSORES DE VILLA CRESPO

Festejará el 27o. aniversario de su fundación

Para celebrar el 27o. aniversario de su fundación, este círculo efectuará el próximo sábado, a las 22, en su sede Acevedo 553, una fiesta social en honor de las familias de sus asociados.

El día 26, a las 10, será descubierta la placa de bronce que la Comisión Directiva de la institución ha resuelto colocar en el local que ocupa el dispensario Dr. Eduardo Wilde, Godoy Cruz 542, en su calidad de sociedad benefactora de esta última. Hará uso de la palabra D. Antonio T. Ceriotti.

Por los motivos precedentemente señalados, ambos actos serán, sin duda, con el auspicio de una concurrencia numerosa.

Sociedad del Municipio de Vedra

A beneficio de su caja social esta entidad efectuará el sábado próximo, a las 21, en el local Santiago del Estero 1245, una función artística seguida de baile. El cuadro escénico de la sociedad representará la comedia en dos actos "La careta verde". A continuación se llevará a escena el diálogo de costumbres regionales titulado "Los chorros del oro" y, finalmente, dará principio un baile familiar.

Club Social Eslava

En los salones de "L'Aigión", Florida 146, el club del epígrafe dará el domingo una reunión vespertina extraordinaria, que promete revestir, por los preparativos que realiza su comisión de fiestas, buenas proporciones.

Centro Eslava

En su local social se realizará esta noche a las 21 la entrega de una medalla de oro que los directores de la institución han resuelto obsequiar a D. Luis Cámara, en mérito de su extensa labor en el seno de la misma. Con tal motivo será servido un lunch, durante el transcurso del cual el presidente del Centro Eslava, D. Roberto Rodríguez, pronunciará un discurso al hacer entrega de la medalla.

La Comisión Directiva de este centro activa los preparativos para que la reunión que ofrecerá en los salones de la calle Rodríguez Peña 361, el domingo próximo por la tarde, alcance un buen lucimiento.

Club Social Los Inmortales

En honor del fundador de este club, D. Juan A. Landoni, los directores del mismo han dispuesto realizar el 8 de julio próximo, en los salones Cangallo 1362, una función artística seguida de baile.

El conjunto de aficionados de la entidad pondrá en escena la pieza en tres actos "La isla de don Quijote".

Centro Numancia

Esta prestigiosa institución de la colectividad española efectuará el domingo próximo, a las 15.30, en sus salones de la calle Bartolomé Mitre 1281, un baile que dedica a las familias de sus asociados.

La animación que caracteriza a las reuniones auspiciadas por esta entidad ha de reeditarse indudablemente en la que nos ocupa.

Asociación del Ayuntamiento de Melra

Esta sociedad ofrecerá pasado mañana, a las 20.30, en el local Alsina 2842, una velada teatral y baile.

Se representarán las piezas cómicas en un acto tituladas "Los milagros del amor" y "Los amores de la Carmela".

Centro Enseñanza Industria Textil

Inaugurando sus reuniones sociales, este centro ofrecerá el sábado, en el salón Cangallo 1756, una función artística y baile. Habrá números de canciones nativas, bailables, monólogos y otras variedades. Finalmente dará comienzo un baile familiar que promete tener buenas proporciones.

Club Sarmiento

Este club dará hoy a las 21 un baile en el salón Tacuarí 253.

ASAMBLEAS

Centro Valencia

En la asamblea general ordinaria celebrada recientemente con los asociados de este centro quedó constituída la Comisión Directiva en la forma siguiente: presidente, Luis González Gras; vicepresidente, Baldomero Cantos Figuerola; secretario, Pascual Bruno; prosecretario, José Zanón; tesorero, Vicente Albors; protesorero, Francisco Verdú; bibliotecario, José Ivorra; vocales: Ernesto Vidal, Joaquín Samper, José M. Magraner y Manuel A. Prieto, y vocales suplentes: Francisco Ros, Ernesto Briz, Ernesto Saurí, José Campos Nácher y Francisco Cister.

Club Social Nicaragua

En su última asamblea general el Club Social Nicaragua renovó su Comisión Directiva, cuyos cargos serán ocupados por los señores: presidente, Manuel Ferreyro; vicepresidente, Angel Di Ciancia; secretario, Rodolfo De Bassi; prosecretario, Mario Ferreyro; tesorero, Carlos Riva; protesorero, Santiago Volpe; vocales: Egidio Zampaglione, Julio C. Santillán, Juan José Alvarez y Augusto Borzone.

La secretaría ha quedado instalada en la calle Thames 1710.

MUSEO DE LUJAN

Ha recibido una donación de valía

El Museo de la Provincia de Buenos Aires, establecido en la ciudad de Luján, ha recibido en donación de los herederos de D. Juan Manuel de Rosas una serie de objetos que pertenecieron al mismo y a su hija doña Manuelita Rosas de Terrero.

Doña Juana Terrero, viuda de un nieto de Rosas, se ha dirigido al director del Museo comunicándole que al morir su esposo, D. Manuel Máximo Terrero, el año pasado, le legó los recuerdos que conservaba de su abuelo, con la prevención de que podía disponer de ellos, y dicha dama resolvió donarlos al Museo mencionado, manifestando que creía que en ningún sitio podían conservarse mejor, juntos con otros que cedió la señorita Victoria Aguirre hace aproximadamente dos años.

Entre los numerosos objetos donados figura una valiosa mesa de palo de águila, hecha en Francia, por orden de Rosas, para su hija Manuelita, con destino a su casa de Palermo, cuyo mueble contiene aún los carreteles y otros objetos de costura que ella usaba. Figura luego una valija de viaje con su juego de útiles correspondientes, que le fué regalada a Rosas el año 1851 por D. Juan Nepomuceno Terrero; seis platos de porcelana pintados a mano, usados en Southampton; cadenas de oro y de pelo con rubíes, un magnífico mantón de espumilla colorado y floreado; tres sillas de palo de rosa bordadas; un escritorio de laca con incrustaciones de marfil; una caja de cedro y bronce para documentos que tiene grabada esta dedicatoria: "I Sala de Representantes de la Provincia de Buenos Aires al brigadier general D. Juan Manuel de Rosas"; varias monedas con la efigie de Rosas; un mate con dos bombillas; dos bastones; tres pañales; un daguerreotipo de doña Encarnación Escurra de Rosas; cuatro navajas de barba; un artístico cuadro de la Virgen pintado sobre porcelana, ejecutado por el artista Carlos Danieli en año 1838; una mesita de ajedrez; seis chifles de cuerno; un tintero de Manuelita; un gran retrato de Rosas hecho al lápiz, un cuadro que contiene la partida de bautismo de Rosas y de doña Encarnación, con adornos caligráficos; una bandeja de christofle con el monograma de Manuelita, y otros objetos.

Las piezas precedentes fueron eximidas de derechos de aduana en virtud, al destino que se les da y se exhibirán en breve en la sala de Rosas del Museo de Luján.

EJERCITO Y MARINA

El nuevo vicario general del Ejército

Ayer por la tarde estuvo en el Ministerio de Guerra el obispo de Auión, auxiliar de la Diócesis de La Plata, monseñor Santiago Copello, designado recientemente vicario general del Ejército.

El mencionado prelado, que hizo su presentación correspondiente ante las autoridades superiores del Departamento, no pudo entrevistarse con el titular de la cartera, que se encontraba ausente de su despacho por haber concurrido a la Cámara de Diputados, habiendo diferido para hoy su visita al citado secretario de Estado.

Instrucción para el manejo de los perros de guerra

Por el Ministerio de Guerra fué dada ayer una resolución disponiendo que dos conscriptos de los regimientos 13, 14, 15, 16, 18, 19 y 20 de infantería sean enviados a la Escuela de Comunicaciones con el objeto de que desde el 5 de julio próximo hasta el 31 de diciembre del presente año reciban en dicha unidad la instrucción requerida para el manejo y utilización de los perros de guerra, debiendo regresar a sus cuerpos en el carácter de adiestradores de dichos animales.

Resoluciones diversas

Se dispuso el pase del subteniente retirado Francisco Viaña al Distrito Militar 61, como auxiliar, y el del subteniente retirado Pedro Pastor a la Dirección General del Personal.

—Fué dada una resolución estableciendo que la designación del teniente

EL TIEMPO

Fué formulado el pronóstico para siete días

Ayer hizo tiempo bueno en general, aunque algo frío. La temperatura, que fué efectivamente inferior a la normal, llegó a 11.4 grados centígrados a las 13.50 produciéndose de esa hora en adelante un lento descenso hasta enfriar aún más el ambiente durante la noche.

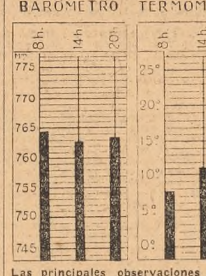

Las principales observaciones de ayer

El pronóstico oficial prevé para hoy lluvias aisladas en el Litoral; bueno en las demás regiones; temperatura en descenso en el Litoral y Buenos Aires; vientos del Sur y Sudeste.

En el observatorio meteorológico de LA NACION

En los distintos aparatos de nuestro observatorio meteorológico se registraron anoche, a las 24, las siguientes observaciones:

Presión atmosférica, en milímetros, 763; temperatura del aire, en grados centígrados, 7; humedad relativa, saturación igual a cien, 86; dirección del viento, Este; velocidad del mismo en kilómetros por hora, 3; estado del tiempo, cielo nublado.

Estado general del tiempo en la República

Sinopsis trazada a las 8 de ayer:

El barómetro experimentó un marcado descenso en el Norte de la región mediterránea, mientras que se halló en rápido ascenso en el Sur del país.

Hubo ligeras lluvias y nevadas en el Sur de Río Negro, Neuquén y Chubut. El tiempo estuvo nublado en el Oeste de Buenos Aires y en los Territorios del Sur, y claro o seminublado en las demás regiones.

La temperatura subió en el Norte y Oeste de Buenos Aires, en Córdoba, San Luis, Mendoza y Pampa Central, bajó en las provincias del Noroeste y se mantuvo con poco cambio en las demás regiones. Hubo heladas en Buenos Aires, el Sur de Córdoba, San Luis, Mendoza, San Juan y Pampa Central.

Sinopsis trazada a las 20:

La presión atmosférica experimentó un ascenso en toda la República, excepto en el Litoral y Buenos Aires, donde bajó.

Se produjeron lluvias ligeras en Buenos Aires, Río Negro, Chubut y Neuquén.

Reinó tiempo nublado en Buenos Aires, Córdoba, Neuquén, Oeste de Río Negro y Chubut, y claro en las demás regiones.

Se produjo un ascenso de temperatura en todo el país, menos en los Territorios del Sur, donde bajó.

Soplaron vientos variables en todas partes.

Observaciones oficiales

A las 8, a las 14 y a las 20 la Oficina Meteorológica Argentina consignó las siguientes observaciones:

Presión atmosférica en milímetros al nivel del mar y pesantez normal, 764.4, 762.9 y 763.5; temperatura del aire en grados centígrados, 7.7, 11 y 7.6; humedad relativa, saturación igual a 100, 86, 75 y 86; velocidad en kilómetros del viento, 1, 6 y 3; dirección del viento, Nordeste, Nordeste y Sudeste; velocidad del mismo en kilómetros por hora, 9, 18 y 13; presión máxima de la atmósfera, 765.6 a las 24; mínima, 762.6 a las 15; temperatura máxima, 11.4 a las 13.50; mínima, 2.9 a las 8; mínima al suelo, 1.6; tiempo que alumbró el sol, 6 horas 35 minutos.

Probabilidades del tiempo hasta las 20 de hoy

En general, tiempo nublado con poco cambio de temperatura.

Provincia de Buenos Aires—Nublado con lluvias aisladas; poco cambio de temperatura; viento nordeste.

Pampa Central—Bueno; temperatura en descenso; viento sur.

Santa Fe y Entre Ríos—Nublado con lluvias aisladas; temperatura en ascenso; viento nordeste.

Corrientes, Misiones, Chaco y Formosa — Seminublado; temperatura en ascenso; viento nordeste.

Santiago del Estero y Norte de Córdoba—Nublado; poco cambio de temperatura; viento sudeste.

Mendoza, San Luis y Sur de Córdoba — Idem, ídem.

Catamarca, La Rioja y San Juan — Bueno; poco cambio de temperatura.

Jujuy, Salta y Tucumán—Idem, ídem.

Río Negro, Neuquén y Chubut—Nublado con ligeras lluvias; poco cambio de temperatura.

Santa Cruz—Faltan datos.

Pronóstico para siete días

La Oficina Meteorológica Argentina ha formulado el siguiente pronóstico del tiempo para el período de siete días, que empieza hoy, para la Capital Federal y la región del Río de la Plata.

"Temperatura en ascenso en los días 22, 24 y 25, algo más baja del 26 al 29. Hay algunas probabilidades de lluvia en los días 25 o 26 y el 28".

La temperatura en el interior

Observaciones durante las 24 horas terminadas ayer a las 8:

Azul: máxima, 11; mínima, 3; Bahía Blanca, 10 y 2; Bariloche, 5 y 1; Catamarca, 20 y 5; Colonia Sarmiento, 11 y 4; Concordia, 15 y 3; Córdoba, 17 y 5; Corrientes, 16 y 7; Chos Malal, 11 y 1; Dolores, 11 y 0; Formosa, 21 y 8; General Acha, 14 y 3; Gualeguay, 9 y 1; Guaminí, 10 y 0; Jujuy, — y 6; La Rioja, 18 y 2; Mar del Plata, 9 y 0; Mendoza, 13 y 1; Nueve de Julio, 13 y 1; Paraná, 17 y 3; Paso de los Libres, 14 y 5; Patagones, 10 y 5; Río Cuarto, 14 y 1; Rosario, 14 y 3; Salta, 14 y 6; San Juan, 14 y 1; San Luis, 14 y 2; Santiago del Estero, 17 y 6; Tres Arroyos, 10 y 0; Tucumán, 15 y 2; Uruguay (Concepción del), 18 y 4; Vera, 24 y 2; Victorica, 14 y 2.

Territorios

Gaimán (Chubut), 22.—El tiempo sigue con tendencia a" temporal. Llovió 5 milímetros.

El sol y la luna

El sol saldrá hoy a las 7.1 y se pondrá a las 16.49.

Salida de la luna a las 0.43; puesta a las 12.55.

La lluvia

Durante las últimas 24 horas, que alcanzan hasta las 8 de ayer, llovió en los siguientes puntos:

Buenos Aires—Alta Vista 3 milímetros, Argerich 2, Ascasubi 3, Avestruz 6, Báez 1, Bahía Blanca 2, Bernasconi 5, F. C. S. 2, Bordenave 5, Bunge 4, Cabildo 4, Chasicó 5, Darragueira 4, Esteia 2, Gazón 2, Hueso (D.) F. C. S. 1, Ituzaingó 6, Ingeniero White 2, López Lecube 2, Médanos 3, Napostá 4, Necochea 4, Nueva Roma 2, Ombucta 4, Origone 3, Patagones 7, Pedro Luro 3, Peralta 3, Pringles 1, Salvadores 4, Sáenz A. 3, Saldungaray 6, San Germán 2, San Román 3, Sierra de la Ventana 10, Solá F. 3, Stroeder 1, Tornquist 6, Tres Cuervos 2, Villalonga 1.

Pampa—Apuyaco 1, Aráuz J. 4, Bernasconi 1, Hidalgo 3, Macachín 3.

Gath & Chaves
FLORIDA esq. CANGALLO - B. AIRES

EXCEPCIONALES OPORTUNIDADES en
CALZADO en GENERAL
y MEDIAS PARA SEÑORA y SEÑORITA
Precios Muy Rebajados.

PARA SEÑORA — Anexo (1° piso)

Zapato — De potro charolado, con una tira y tacón de suela forma americana; todo forrado con cuero 8.90

Zapato — De potro charolado, estilo "Mosquetero", con hebilla haciendo juego, tacón Luis XV moderno; como el diseño y otros 25 modelos más de diversas clases y formas 10.80

Zapato — De cabritilla marrón claro, con tiras, y de cabritilla color más obscuro; todo forrado interiormente de cuero; como el diseño y otros 25 modelos más en diferentes clases y formas 11.90

PARA HOMBRE

Zapato ó Botín — De gun-metal ó becerro negro ó de color, con suela puntera da, tacón bajo y ancho, 10.50

Zapato — De becerro de color, negro ó charolado, suela delgada, tacón regular; como el diseño y otros modelos más de Botines en cuero de box-calf de color ó negro ó charolado, caña de cuero mate con cordones ó botones; cosidos plantilla dos 12.50

PARA NIÑOS

Zapato "Brogue" — De cuero de color ó negro, todo perforado y con flor en la puntera, suela gruesa; como el diseño y otros 20 modelos distintos de Botines ó Zapatos en cuero de color, negro ó charolado, materiales bien estacionados 14.50

Zapato — De box-calf de color, con suela reforzada, para niño; artículo durable. Medidas: 38

LA INAUGURACION DEL AUTODROMO SAN MARTIN

Por parte de los directores del Autódromo General San Martín y de la Comisión Sportiva del Automóvil Club Argentino se activan los trabajos de organización de la primera reunión que se efectuará en esa pista el 3 de julio próximo.

El Campeonato de la Hora para automóviles que organiza el Automóvil Club Argentino se disputará en dos categorías, para cuyos ganadores se han instituído copas de plata. En la primera intervendrán coches de serie con motores preparados en el país y otra para automóviles cuya cilindrada no exceda de 1500 cc.

Además de las copas de plata se instituirán otros premios para los competidores mejor clasificados en ambas categorías.

Las reglamentaciones de los campeonatos de 100 kilómetros para motocicletas y motocicletas, ambos de fuerza libre, que organizan el Moto Club Argentino y el Club Motociclista Nacional, han sido aprobadas por la Comisión Sportiva del Automóvil Club Argentino.

Las autoridades que intervendrán en la carrera han sido designadas en esta forma:

Comisario sportivo, Hermenegildo Cordero; cronometristas, Pedro Malgor, Jorge Bolasso, N. Mariscotti, Dr. Vilela; cuenta vueltas, J. López Goitía; veedores costrales, Héctor A. Imbert y Miguel J. Grimoldi; veedores de ruta, Dr. Olaria-ga, Carlos Santiago, Antonio Fariña, doctor N. Gómez, ingeniero Angel Traverso, L. Bicchini, R. Vaccaro, Blanco, G. Zorquini, C. Clarke, M. Zubieta, C. Grand Grand, M. A. Austáriz, F. Coccia y E. Bigandi; encargado de información a la prensa, L. Polledo, secretario de la Comisión Sportiva del Automóvil Club Argentino.

La colección de los corredores en carrera será anunciada oficialmente a las primeras 25 vueltas, a las 50, a las 75 y a las 100, es decir, cada 25 vueltas se hará conocer la posición de cada competidor.

EL TORNEO DE POLO POR LA COPA JOCKEY CLUB

Esta tarde, a las 18, se cerrará en la secretaría del Club de Polo Los Pingüines, Avenida Roque Sáenz Peña 547, octavo piso, el registro de inscripciones para participar en la disputa de la Copa Jockey Club. Como se ha anunciado podrán participar en el torneo equipos de clubs afiliados integrados por jugadores de un máximo de tres tantos de handicap.

En la Asociación Argentina de Polo

Para mañana, a las 18, ha sido citada la comisión oficial de handicaps de la Asociación Argentina de Polo. El orden del día inclusive la aprobación del acta anterior, nueva lista de socios del Club Las Rosas y modificaciones varias.

Práctica en el Hurlingham Club

Esta tarde, a las 14.30, se realizará en la cancha del Hurlingham Club una nueva práctica, en la que intervendrán socios de la institución.

BASEBALL

Los partidos jugados ayer en los Estados Unidos

Nueva York, 22 (AP).—Los resultados de los partidos de baseball disputados hoy fueron los siguientes:

Liga Nacional: Cincinnati v. Pittsburgh, 9 a 11, y Chicago v. San Luis, 5 a 11.

Liga Americana: Nueva York v. Boston, 7 a 4 y 3 a 2; Washington v. Filadelfia, 4 a 2 y 7 a 13, y San Luis v. Chicago, 3 a 2 y 5 a 8.

SEAGRAVE TRATARA DE ESTABLECER UN NUEVO RECORD

Londres, 22 (H).—El mayor Seagrave, que ostenta el título de campeón mundial de velocidad en automóvil, anunció que defenderá su título a principios del año próximo. El capitán Malcolm Campbell, detentor del record británico, competirá también en la importante prueba.

POR INVENTARIO

Ultimos 4 días de nuestra VENTA EXTRAORDINARIA de SALDOS con grandes rebajas de precios, que durará hasta el 28 del corriente.

Esta ocasión única que le ofrece ADHEMAR no se le presentará otra vez.

Aproveche las grandes oportunidades que le brindamos en todos los Departamentos.

UN LOTE ECHARPES de SEDA, gran surtido en colores lisos y rayados, medida 140 x 20 cms., PRECIO REBAJADO . . . . . $

1.45

IMPORTANTE LOTE de SEDAS y LANAS, compuesto de: Velours, Gamuza, Tricotina, Gabardina, Etamina, Satin Imprimé, Marocain, etc., calidades muy finas, indicados para trajes y tapados, cuyos precios eran de $ 12.50 y $ 8.90 REBAJADOS, el metro a $

4.90

EN RICO PUNTO TRICOT de PURA LANA, elegante vestido de Fabricación Francesa, muy souple y de mucho abrigo, modelo como el dibujo, en todos tonos lisos, bonito surtido de colores de moda, talles del 42 al 52. PRECIO EXCEPCIONAL SOLO PARA HOY $ 9.90. Otro modelo de inferior calidad en todos los colores. PRECIO EXCEPCIONAL SOLO PARA HOY . . . . . $

5.90

ADHEMAR
CANGALLO y SUIPACHA

KNIGHT OF THE GRAIL GANO AYER EN CURRAGH EL DERBY DE IRLANDA

En el segundo puesto se clasificó Chantey y en el tercero Archway, a una cabeza de aquél

EL NORTHUMBERLAND

Ayer fué disputado en el hipódromo de Curragh el Derby de Irlanda, importante carrera que tiene un recorrido exactamente igual a la de Epsom, es decir, 2400 metros, y está reservada para productos de tres años, con una recompensa de 4500 libras esterlinas al vencedor. El triunfo correspondió a Knight of the Grail, un hijo de Prince Galahad y Magical Music, que el año pasado, al efectuar su estreno en el Coventry Stakes, de Ascot, dejó una excelente impresión por la forma de imponerse en esa carrera, donde triunfó por varios cuerpos, al extremo de que se le consideró como uno de los potrillos llamados a tener en el futuro una actuación de primer orden. En efecto, Knight of the Grail venció en el Coventry, por seis cuerpos, a Gay Gordon, que se clasificó segundo, pero no respondió después a lo que hizo esperar su brillante debut en Ascot. Intervino además en esa temporada en otras tres carreras, donde le correspondió invariablemente la segunda colocación, y este año disputó una sola prueba, las Dos Mil Guineas, donde no alcanzó mayor figuración. Su triunfo en el Derby de Irlanda permite suponer que se ha operado en él una reacción y que está en vías de responder a los vaticinios que se formularon a raíz de su brillante debut en el Coventry Stakes.

Curragh, Irlanda, 22 (AP). — El Derby Irlandés, ganado por el caballo Knight of the Grail, propiedad de Sir D. Bourghton, fué disputado por seis animales.

Llegó segundo Chantrey, perteneciente a Mr. W. M. G. Singer, y tercero Archway, propiedad de Mr. C. Wadal.

Curragh, Irlanda, 22 (AP). — El caballo Knight of the Grail ganó el Derby Irlandés por un pescuezo. El tercero llegó a una cabeza del segundo.

Las boletas con las apuestas de los tres que se clasificaron en el marcador fué la siguiente: 3 a 1, 4 a 6 y 5 a 1.

Curragh, Irlanda, 22 (AP). — El caballo Knight of the Grail, propiedad de Sir Broughton, hizo suyo hoy el Derby Irlandés.

Border Minstrel ganó el Northumberland Plate

Londres, 22 (Especial de LA NACION). — El clásico Northumberlan Plate, que se corrió hoy, tuvo el siguiente resultado:

Primero, Border Minstrel, de Mr. A. Rood, con el jockey Weston.

Segundo, Ballynahinch, que llegó a 3/4 de cuerpo del ganador.

Tercero, Athos, a un cuerpo del segundo.

No placé: Lawanderder, Nevermore, Still-life y St. Maryskirk.

Apuestas: 3 a 1, 8 a 1 y 7 a 1. Pesos: 45, 42 y 46 kilos.

El Gran Premio de Obstáculos

París, 22 (AP). — El caballo Lanúlis, de la Condesa de Pegny, ganó los 200.000 francos del Gran Premio de Obstáculos, que es el segundo de los grandes acontecimientos de la Gran Semana con que termina la temporada hípica de París.

Segundo se clasificó Quamodo, de M. Octave Hombrug, y tercero, Saint Bernard, de M. Arthur Vell Picard.

La carrera fué ganada por medio cuerpo, y el tercero llegó a dos y medio cuerpos del segundo.

El primero pagó 105 por 10 a ganador y 23.50 a placé. El segundo y el tercero pagaron a placé 13 y 15.50 por 10, respectivamente.

Once caballos participaron en este clásico, que es una carrera de obstáculos que se disputa sobre 5000 metros.

CARRERAS

Diversas

A Montero se le ha aplicado fuego en los garrones.

—Preferida ha sido vendida para el Perú.

—El Haras 21 de Agosto ha adquirido a Gauchita en 4000 pesos para ser presentada a Rey de Roma.

—A Tripal se le aplicará fuego en los garrones.

POR LOS STANDS

Tiro Federal Argentino

Durante todo el día de hoy, mañana por la mañana y el sábado por la tarde, se habilitará el polígono de Palermo para los ejercicios oficiales de estudiantes de los distintos colegios de la Capital que deban cumplir condiciones de tiro.

Permanecerá, además, habilitado para ejercicios de los socios y público en general en las distintas categorías de fusil, revólver, carabina y pistola.

El horario será de 8 a 11 y de 13 a 16.30.

AUMENTA EL NUMERO DE ASOCIADOS AL CLUB NAUTICO SAN ISIDRO

La conscripción finalizará el 28 del actual y el 25 se efectuará un almuerzo

NUEVOS ADHERENTES

El señalado éxito que obtuviera la conscripción de socios organizada por el Club Náutico San Isidro, observando por las listas de adherentes que han venido presentando las comisiones respectivas, aumenta con las que pueden considerarse las últimas.

En un almuerzo que se realizará pasado mañana en el Plaza Hotel, los teams que han intervenido en esta conscripción presentarán el informe general de sus actividades. La Comisión Directiva encuentra que entre muchas personas que figuran en las listas de candidatos a asociarse no han podido ser visitadas, por lo que han pedido quienes no han firmado la solicitud correspondiente que envíen los formularios recibidos oportunamente al local de la conscripción, Galería Güemes, escritorios 529 y 530, antes del 25 del actual.

Los últimos socios presentados son los siguientes:

Dr. Ricardo E. Cranwell, Pedro N. Bosel, Francisco Campos Torcebianca, Carlos Indalecio Gómez, Adolfo Saiz Quintanilla, Antonio M. Delfino, Raúl del Sel, Raúl González, Rodolfo P. Peracca, Carlos G. Moll, Francisco P. Naselga, Norberto Gorostiaza, Gerardo Meana, Simón Alberto Benaros, Ezequiel Bustillo, Ricardo Williams, Emilio C. Bidart, Carlos Dardo Rocha, Carlos Silveyra (h.), Adolfo Koen, Dr. Luis Argerich Figueroa, doctor Federico Pasquetro, Dr. Federico Walker, Dr. Emilio G. Canè, Amelio Bassi, Marcelino Cano, Dr. Silvio Magnasco, Dr. Manuel Pinto, Vicente P. Pedrero Ibarra, Alvaro Pinazzo, Knud Vendelbo-Knudsen, Salvador H. Velasco, Juan José Etcheverry, Juan Carlos García González, Mauricio Schoebel, Francisco Víctor Mendiondal, Carlos Echazarreta Nieggel, Juan José Vila, Dr. Horacio H. Oghuarte, Luis Fiore, Carlos Golfre, Antonio M. Barreto, Enrique Ibáñez, Arturo Llames Massini, Máximo Thwaites Lastra, Enrique M. González, Emilio Soulas, Juan Freuler, Dr. Alfredo Labougle, Luis C. Kenny, Dr. J. Humberto Riganti, Domingo Casamayor, Leopoldo Loredo Juárez, Estanislao A. Zeballos, Aldo Saint, Marcelo Duin, Domingo Brachetto Brain, Alfredo Nello, M. Rinaldini, José Filippini, Sully Kriger, Cuono Mariño de Lectica, doctor Lucio A. García, Santo S. Faré, Carlos Pellerano, Francisco Santa Coloma, Federico Vidal Frías, Alejandro Helguera, Luis Reynal O'Connor, Eduardo Helguera, Sandalio T. Parodi, Gregorio V. Lizia, José Ignacio Ríos, Edmundo P. Nelso, Eduardo Zuberbühler, Pedro Tilli, Mario Bustamante, J. Eduardo Mignacco, Daniel C. Pereda, Aldo Saint, Marcelo Duin, Leopoldo A. Vitale, Bellisario D. Otamendi, José M. Romero, José Alberto Lechter, Emilio Viale, Eulogio Sanz (h.), Hugo Gondra, Ricardo Etcheverry Boneo, Carlos Schatz, Julio A. Gowland, Fernando Segnier, P. J. O'Reilly y O'Connor, Carlos Adolfo Sackmann, Vicente Rodríguez Ribas, Miguel Lapalitzonde, Enrique García, Octavio Quicksilo, Petronilla Escudero, Miguel Campomar, Diego Leloir, Ernesto Benjamín Muniz Barreto, René Hileret, Enrique Espina, Julián Iriarte, Pedro Zanni, Antonio Márquez, Alberto Pestaza, Pedro M. Ledesma, Dr. Daniel Moreno, Richard Bjorn, Manuel Ignacio Martín, Bellisario José Peró, Horacio M. Herrington, Carlos P. Cabrini, John Alex Wilson, Víctor Carlos Merlini, Maximino C. Merlini, Federico G. Monterio Coello, José Barbará, Carlos Marenco Hernández, Oscar Raúl Mattaldi, Hugo Muniagurria, Emiliano Frías, Manuel Augusto Morales, Dr. Enrique Buenaño, Henning Nilson, Luis Tubino, Gastón Dodv, Felipe Pifiars, Emilio Saint, Elbio Cochia, Rodolfo F. Espinosa, Juan Lacalzada Miguens, Carlos E. Mackinnon, Luis Mackinnon, Eduardo F. Daly, Antonio Barnés, Alfredo Pereda Mouján, Carlos H. Buxton, Dr. Miguel A. Silva, David Obarrio, José R. Gómez, Manuel A. Barranza, Felipe de Estrada, Angel Merlan, Juan Carballido, W. E. Franklin, Alberto Edye, Enrique Dodero, Luis Dodero, Carlos J. Carli, Oscar Pinto, Ernesto Kirchbaum, Arturo C. Massa, Patricio A. Ham, Aníbal Barthe Ladislao Lakatos, Ernesto Escudero, Claudio Frank, Juan Touret, Alfredo A. Zoppi y Juan A. Hansen.

FIDEL LABARBA VENCIO EN SU MATCH CON MIKE BRODY

Saint Louis, 22 (AP). — El campeón de peso mosca, Fidel Labarba, defendió anoche su título frente a Mike Brody, a quien venció sin dificultades.

Labarba ganó todos los rounds, habiendo colocado diez golpes por cada uno que alcanzaba a entrar su adversario.

Federación Mendocina de Boxeo

Mendoza, 22.—Reunidos en asamblea los representantes de los clubs de esta Provincia, que practican el boxeo entre sus actividades sportivas, con el fin de constituir la Federación Mendocina de Boxeo, fueron designadas las autoridades de la nueva entidad, recayendo la presidencia en D. Juan Carlos Teisaire.

ZORRILLA EFECTUARA NUEVAS EXHIBICIONES

Chicago, 22 (AP).—Ha salido en gira para hacer exhibiciones de natación el argentino Alberto Zorrilla. Visitará Denver, Colorado Springs, San Diego, Hollywood, Los Angeles y San Francisco.

PROSIGUIO EL TORNEO DE TENNIS DE WIMBLEDON

Wimbledon, 22 (AP).—El "gran sexteto", como se empieza a denominar a las favoritas populares del campeonato de tennis femenino, salló hoy vencedor, pero fué a las colegialas Betty Nuthall, de Gran Bretaña, y Cecilie Aussem, de Alemania, a quienes han correspondido los honores de haber causado la mayor admiración de los 10.000 espectadores que se habían reunido en torno de la renombrada cancha central de Wimbledon.

El "gran sexteto", formado por las norteamericanas Wills, Ryan y Mallery, la española Alvarez, la británica Godfree y la holandesa Bouman, aunque victoriosas, no lograron desarrollar un juego tan impresionante como el de la joven jugadora Betty Nuthall, la que, por lo que demostró hoy, puede obligar a que se la incluya en el último "gran cuarteto" cuando se llegue a las semifinales.

Las dos niñas, temblando de emoción, impresionaban por su aspecto, mientras se observaban a través de la red, pero Betty Nuthall, jugando ante un público compatriota, reaccionó antes y desplegó un juego brillante en los últimos diez games.

La hermosa y pequeña representante alcanzó así la primera rueda de dobles masculinos derrotando al japonés Harada y al norteamericano Washburn. También pasaron a la segunda rueda las francesas Borotra y Lacoste, los alemanes Froitzheim y Kreuzer y los británicos Higgs y Lester.

Brugnon venció al alemán Froitzheim

Wimbledon, 22 (AP).—Otto Froitzheim, que es el primer jugador alemán de tennis que aparece en la famosa cancha central de Wimbledon desde 1914, ha sido eliminado hoy en los partidos de singles, por el jugador francés Brugnon, por 6-3, 6-2, 4-6 y 6-3.

Al comenzar el partido, Froitzheim parecía hallarse en muy perfecto, pero durante los dos últimos sets adquirió más seguridad y sus jugadas fueron recibidas cordialmente por el público.

Kleinschroth, de Alemania, llegó a la tercera rueda al derrotar al británico L. G. Owen, por 6-4, 2-6, 6-1 y 6-3.

En la próxima rueda Kleinschroth se medirá con el francés Cochet.

La presentación de la señorita L. de Alvarez

Wimbledon, 22 (AP).—La señorita Lilí de Alvarez, lucieron un llamativo turbante y vistiendo una malla cuyo color se asemejaba a la mayoría de los sombreros femeninos que dominaban el estadio, que a lo lejos parecían amapolas rojas, hizo su primera presentación en la cancha central.

La señorita de Alvarez es la primera dama que llega a la cuarta rueda, pues derrotó a la Srta. Peggy Dransfield, por 6-0 y 6-4.

Un apodo sugestivo

Wimbledon, 22 (AP).—La Sra. Kitty McKane Godfree llegó a la cuarta ruda del Campeonato de Wimbledon con dificultad, logrando vencer a la señorita Billie Tapscott, de Africa del Sur, por 6-2 y 10-8.

La Srta. Tapscott es conocida con el apodo de "la pequeña de las piernas desnudas", pues acostumbra a jugar sin medias. Este apodo se hizo popular durante el campeonato del año pasado.

La Srta. Nuthall se adjudicó el campeonato de tennis de niñas

Wimbledon, 22 (AP).—El campeonato de tennis para niñas de escuelas fué ganado por Betty Nuthall, de Gran Bretaña, la que derrotó a la alemana Cecilie Aussem, por 6-3 y 6-2. El partido fué presenciado por cerca de diez mil personas, que aplaudieron a las competidoras.

PRUEBAS CICLISTAS

Los campeonatos de fondo y velocidad

Bajo los auspicios de la Federación Ciclista Argentina se disputarán el domingo próximo, a las 14, en la pista del velódromo del Club Atlético Huracán, los campeonatos argentinos de velocidad y de fondo, con entrenadores mecánicos.

Club Ciclista River Plate

Para el 3 de julio este club organiza una prueba de velocidad sobre la Avenida Costanera, libre a todo aficionado. Las inscripciones se reciben en la secretaría, Independencia 1568, y cuestan pesos 1.50.

Club Ciclista Universal

La prueba organizada por este club que debía disputarse el domingo último, se realizará el próximo, a las 8. Las inscripciones se recibirán hasta el sábado, a las 21, en el local Crámer 2684.

Club Ciclista Coronel Brandsen

Sobre un recorrido de cinco kilómetros se realizará el domingo próximo en el camino a La Plata una carrera libre para todo competidor de tercera categoría, organizada por este club. La largada se dará a las 7.30 en el kilómetro 7.

Las inscripciones se reciben en Luzuriaga 478, al precio de 1.50 pesos.

El torneo de Rosario

Las autoridades del Club Gimnasia y Esgrima de Rosario han resuelto reanudar a mediados de octubre próximo, los grandes torneos atléticos iniciados en 1921. Como de costumbre, las pruebas serán abiertas a todo competidor con licencia de la Federación Atlética Argentina.

La noticia ha de ser bien recibida por los aficionados, porque encierra la perspectiva de una serie de competencias en que se medirán los más altos valores del atletismo nacional. El programa será igual al del campeonato nacional.

LA VUELTA DE FRANCIA

Vandencasteele venció en la cuarta etapa

París, 22 (H).—Se corrió la cuarta etapa ciclista de la Vuelta de Francia, que comprende el recorrido de Caén a Cherbourgo, o sean 140 kilómetros, llegando en este orden: Vandencasteele, Verhagen, Nemelseet y Van Slembreuek. El primero empleó 4 horas 20 minutos y 26 segundos.

El corredor francés Pellissier ocupa siempre el primer puesto en la clasificación general.

CAMPEONATO DE PELOTA

Prosiguió anoche el Campeonato Argentino

En diversas canchas se jugaron anoche partidos correspondientes al campeonato argentino de pelota a paleta de primera y segunda categorías.

En primera Villa Ballester venció a San Isidro por no presentarse este último, y en segunda los primeros vencieron a los segundos por 30 a 19.

Dos triunfos relativamente holgados obtuvieron la primera y segunda parejas de Buiraco jugando contra Gimnasia y Esgrima de La Plata, por 30 a 18 y 30 a 24, respectivamente, y las del Club Sportivo Barracas vencieron por esa misma cuenta a las de F. C. Oeste, por 30 a 19 y 40 a 34.

El campeonato prosiguirá esta noche, jugándose los siguientes matches: Obras Sanitarias v. Racing, primera y segunda, a las 21.15 y 22.15, respectivamente; Gimnasia de Bernal v. Belgrano, primera y segunda, a las 21.15 y 22.15; Club de Quilmes v. Adrogué, a las 21.15 y 22.15; Laurak-Bat v. Estudiantes de La Plata, a las 22, y General Urquiza v. Vasco Francés, a las 22.

Club Belgrano

Prosiguió anoche el torneo de otoño organizado por este club, realizándose los siguientes partidos: categoría intermedia: Fiesca y Rufino vencieron a J. J. Cavallari y J. A. Traverso por 30 a 23, y en segunda categoría, J. Vergara Campos y D. Martínez vencieron a M. A. Codazzi y O. Ferreyra.

Club Sportivo Barracas

El lunes próximo se iniciará en la cancha de este club el campeonato interno de pelota a paleta, para intervenir en el cual se han inscripto 178 aficionados, debiendo realizarse un total de 422 matches.

CARRERA PEDESTRE

Grant Pass, Oregón, 22 (AP).—El corredor indio Mad Bull terminó la carrera de 770 kilómetros que se disputa entre San Francisco y ésta, adjudicándose así el premio de 1000 dólares.

El indio Flyincloud llegó segundo, a 16 kilómetros del ganador, y Melika se clasificó tercero, a 48 kilómetros del segundo.

La carrera se inició el martes de la semana pasada, y fueron de la partida once corredores, llegando a la meta sólo los tres nombrados.

El ganador, Mad Bull, invirtió 182 horas en llegar hasta aquí, algunas de las cuales dedicó al descanso.

DIVERSAS

Los Andes Ciclos Club

Los Andes Ciclos Club en su última asamblea renovó la Comisión Directiva en esta forma:

Presidente, Julio Gentilotti; vicepresidente, Osvaldo Tossutti; secretario general, Leonardo Pittari; secretario, Enrique Porro; tesorero, Carlos Pittari; protesorero, Luis Conditti; vocales, Luis Meriggi, Julio Canutti, Antonio Malvassi y Nicodemo Malvassi.

El 26 del actual este club realizará su Campeonato Social de Velocidad en la Avenida Centenario y el 29 distribuirá los premios del Campeonato de la Hora y de la Media Hora, realizados el 22 de mayo.

Club Atlético Dirección de Alumbrado

El sábado próximo se realizará un festival sportivo en el estadio del Club Atlético Dirección de Alumbrado, en ocasión de la entrega de premios a los vencedores de los últimos campeonatos y torneos internos. Con tal motivo se desarrollará un interesante programa con intervención de prestigiosos aficionados pertenecientes a la institución organizadora del acto.

PEÑAROL SE HA IMPUESTO AL EQUIPO DE VALENCIA POR DOS GOALS A UNO

Los jugadores de ambos equipos realizaron acciones interesantes, que fueron muy aplaudidas

LOS SCORERS

Valencia, 22 (Especial de LA NACION). —El partido que jugó hoy Peñarol en ésta empezó a las 18.15. El equipo del Club Peñarol fué acogido con una ovación que duró largo rato. El team de Valencia fué recibido con igual demostración. En medio de aplausos se hizo el cambio de los gallardetes de ambos clubs como recuerdo del paso del club uruguayo por Valencia.

Iniciaron el juego los locales. Un fuerte centro de Rey fué detenido por Biscardi, al cual premió con aplausos el público. Anselmo recogió la pelota y llegó en su avance hasta el arquero contrario, quien se lanzó a los pies del jugador uruguayo, quitándole aquélla. Un corner contra Valencia fué ejecutado por Arremond con tanta precisión que Pedret se vió imposibilitado de detenerlo, anotándose así, a los 14 minutos de iniciado el partido, el primer goal de la tarde, en favor de los visitantes.

Se vió comprometida la valla de Peñarol por run shot de Montes y, ante el peligro, fué preciso ceder un corner que no prosperó. El arquero Biscardi hizo durante 10 minutos unas magníficas atajadas que causaron asombro en el público. Un corner contra Peñarol fué desperdiciado por la defensa. Vuelve Pedret a lanzarse a los pies de Anselmo en un momento peligroso para el arquero de Valencia, pues éste se lesionó al tirar nuevamente la pelota.

Un band de Azcuerre fué castigado con un penalty-kick, que ejecutó con fuerza Rey, y detenido magistralmente por el arquero visitante. La pelota volvió a ser arrojada con fuerza y Biscardi tuvo intervenciones que entusiasmaron al público.

Terminó el primer tiempo con un goal a favor de Peñarol.

En el segundo período, Cano substituyó a Pedret. Peñarol reanudó el juego e hizo retirar en camilla de Valencia, cuyos delanteros dominaron, sin embargo, el juego.

Anselmo se apoderó de la pelota y, después de burlar a las defensas y al arquero local, marcó el segundo tanto para su equipo, a los 32 minutos.

Se castigó a Peñarol con un penalty-kick que tiró Pérez, señalando el primer goal para Valencia.

Poco después, pues se vió el cansancio de los jugadores, quienes, al darse cuenta de que faltaban tres minutos para terminar el partido, volvieron a jugar con rapidez, finalizando con un formidable ataque de los uruguayos.

El partido terminó con el siguiente score: Peñarol, 2; Valencia, 1.

El público, que aplaudió al final a los jugadores visitantes y locales, sagió complacidísimo del campo, ya que el partido fué un verdadero alarde sportivo.

El Peñarol sale mañana en dirección a Barcelona, donde se embarcará el 24 del actual con dirección a Montevideo.

Los equipos

Valencia, 22 (Especial de LA NACION). — En el partido de football jugado esta tarde en el campo de Mestalla los equipos se alinearon en la siguiente forma:

Peñarol: Biscardi; Beninca sa y D'Agosti; Bacota, Silva y Aguerre; Arremond, Sacco, Paola, Anselmo y Campoio.

Valencia: Pedret; Reyes y Cruz; Rey, Molina y Pérez; Costa, Curbelo, Montes, Ródenas y Sánchez.

El público avacionó a los visitantes

Valencia, 22 (Especial de LA NACION). — Al salir los uruguayos a la cancha, son recibidos por el público con una ovación. Los capitanes de los equipos uruguayo y español cambiaron banderines, que quedarán en ambos clubs como recuerdo.

A las 18.15 empezó el partido.

REUNION DE ESGRIMA EN EL CLUB UNIVERSITARIO

Bajo los auspicios del Club Universitario de Buenos Aires, proseguirá disputándose hoy, en la sala de armas de este club, el campeonato de esgrima interclubs, a espada de combate, debiendo medirse los equipos del club local y de LA NACION.

Los teams estarán así constituídos:

Club Universitario: Sres. Rodolfo Serra, Jorge Reguera, Simón Delpech y Carlos Castro Cranwell.

LA NACION: Dr. Justino J. Ojea y Sres. Emilio R. Domínguez, Manuel Antonio de Elías Bonnemaison y Eduardo Abella Caprile.

El Jurado será el siguiente: presidente, general Severo Toranzo, y vocales, ingeniero Alberto B. Tallaferro, capitán Orlando Peluffo, Samuel Vincent y Antonio Villamil.

FUE DESIGNADO EL EQUIPO QUE DISPUTARA LA COPA REYNA EL 29

El encuentro interprovincial se llevará a efecto en la ciudad de Rosario

RESOLUCIONES

Una sesión prolongada efectuó anoche el Consejo Directivo de la Asociación Amateurs Argentina de Football, considerando infinidad de asuntos que tenía a estudio. Para el encuentro que se realizará el 29 del actual contra los rosarinos por la Copa Reyna, en Rosario, fueron designados los siguientes jugadores: Scarpone; Omar y Reccanatini; Gobbi, Calandra y Moreyra; Loizo, Chemes, Ferreyra, Seade y Orsi. Suplentes, Bossio, Chalú, Paternoster, Granara Costa y Cesarini.

Una nota enviada por el Club Tiro Federal relacionada con el paso del jugador A. Miguel, se acordó devolverla a la mencionada entidad, por entender el Consejo que en ella no se guarda estilo, por no haber llegado por intermedio de la Liga a que está afiliado, y por hallarse el asunto a estudio de la Confederación Nacional de Football.

Se acordó un préstamo de 5000 pesos al Club Bánfield; fijóse la fecha del 11 de julio para efectuar el sorteo de los partidos de competencia de intermedia y divisional de ascenso, debiendo efectuarse la primera rueda de ese concurso el 24 del mismo mes; se concedió fecha libre al Club Racing para el 10 de julio con objeto de que pueda trasladarse a Corrientes, y a Huracán el 9 y 10 para jugar en San Juan. Se aprobó una resolución estableciendo que a partir de la temporada de 1927 quede sin efecto el privilegio que gozaban las ligas con asiento en la ciudad de La Plata, de hacer participar a sus teams campeones de primera división en los partidos finales de intermedia de ascenso de la Asociación Amateurs Argentina. Al Club F. F. Oeste se le autorizó para jugar un partido amistoso con Chacarita Juniors el 29 del actual, a beneficio del jugador Graciano Tagrea, y a Quilmes se le autorizó para jugar el mismo día en Lincoln.

Se suspendió por ocho partidos al jugador Guillermo Ronzoni, de Independiente, a raíz de su intervención en el incidente ocurrido en el match del equipo de primera división de ese club y el de Atlanta. Se suspendió por un mes al referee Tomás Tenconi y se mandó fijar nueva fecha para la terminación del encuentro Estudiantiles v. Vélez Sársfield, suspendido por ese referee; se suspendió también por ocho partidos al jugador Héctor Tagliabue, de Lincoln, y se amonestó a Armando Nóbile, capitán de ese equipo; se expulsó a Luis Polo, de Sportivo Boedo, y a Angel Bordioli, de Argentino de Bánfield; se suspendió por ocho partidos a Angel Reccinelli y a Francisco Grau, de Nacional; el referee Ramón Velázquez se le suspendió por tres meses, y por ocho partidos al jugador Edmundo Y. Armard, de Bella Vista; por diez partidos, a Luis García, de Palermo, y se amonestó seriamente al referee Baldomero Bueno por su actuación en el partido de reserva entre Palermo y Argentino de Bánfield, y a Eusebio Barrios, de Barracas Juniors, se le suspendió por un año.

Gestiónase la visita de Racing a Corrientes

Corrientes, 22.—La Liga Correntina gestiona la visita del primer equipo del Club Racing de ésa para los días 9 y 10 de julio.

LA JIRA DE COLO-COLO

Observaciones recogidas por un delegado

Montevideo, 22 (Especial de LA NACION).—En el vapor Duca degli Abruzzi llegó hoy, procedente de Génova, D. Carlos Cariola, presidente de la delegación de Colo-Colo Football Club de Santiago de Chile, que recorrió diversos países de Centro América y España.

El prestigioso deportista chileno, que viene acompañado por su esposa, permanecerá en esta Capital en espera de los footballers que se embarcaron en el vapor Giulio Césare, dispuestos a jugar contra un combinado de la Asociación Uruguaya los días 3 y 4 de julio próximo.

Interrogado por nosotros acerca de los resultados de la jira de Colo-Colo, se mostró francamente entusiasmado del aspecto sportivo y decepcionado de la parte financiera, la que no vacila en considerar como desastrosa.

El equipo jugó en Quito, La Habana, Méjico, Lisboa, La Coruña, Madrid, Murcia, Valladolid, Valencia y Barcelona, y el cómputo general le ha sido muy favorable.

Conserva recuerdos gratos de Méjico, donde el football sólo ahora da sus primeros pasos, a pesar de que progresará muchísimo debido al enorme entusiasmo reinante.

De La Habana y La Coruña tres pésima impresión respecto de los jueces, destacando al Sr. París, "famoso por las enormidades cometidas contra Boca Juniors en La Coruña y que no tiene símil en el mundo entero".

El Sr. Cariola, juntamente con los demás integrantes de Colo-Colo, partirá el 5 de julio por vía de ésa.

Varios jugadores de Nacional llegaron a Montevideo

Montevideo, 22 (Especial de LA NACION).—En el vapor Munargo arribaron esta tarde, procedentes de Nueva York, los footballers Pedro Petrone, José Vanzzino y Angel Romano, integrantes del equipo del Club Nacional, que se adelantaron a sus compañeros obligados por asuntos particulares. Todos coinciden en afirmar que no hay jugadores nativos en los Estados Unidos, ya que los clubs contratan sus elementos sobresalientes en Checoeslovaquia, Austria, Gran Bretaña y Escocia. A pesar de ello, Nacional perdió un solo match, arbitrado correctamente, habiendo obtenido triunfos excepcionales gracias a su calidad inmejorable.

Afirman rotundamente que ningún club extranjero podrá igualar la campaña de Nacional.

POR LAS CANCHAS DE TENNIS

Gazcón Lawn Tennis Club

El sábado y domingo próximos continuará el torneo abierto de esta institución, de acuerdo con el siguiente programa de partidos:

Sábado, a las 14, Cattaruzza y Maffi v. Benyon y Smith, Westerhout y Porteous v. Pound y Brockwell, Srta. V. C. Dawson v. Sra. Maffi, Srta. Craven v. Srta. Martindale, Sra. y Sr. McIntyre v. Srta. E. Dodds y Medaw, Sra. Garnett Clarke y Srta. J. Cruttenden v. señoritas Mari y Rodríguez Lubarry; a las 15.30, Lertora y Jenkins v. ganadores de Maffi y Cattaruzza v. Smith y Benyon.

Domingo, a las 9.30, Linnert v. Benyon, Cordery y Dodds v. ganador Pound y Brockwell v. Westerhout y Porteous, Bowmas v. Roberts, Field y Dennis v. Webster y Kirten; a las 10.45, C. y A. Hasenbalg v. ganador Field y Dennis v. Webster y Kirten, Mathews y Quillahuquy v. Castells y Rojas, ganador señorita Dawson v. Sra. Maffi v. ganador Srta. Craven v. Srta. Martindale; a las 13.30, Srta. Craven y Robinson v. señorita Pampillo y Bonorino, González Venzano v. ganador Linnert v. Benyon, Kupermann v. Castells, Haddock v. ganador Bowmas v. Roberts, Sra. Puckering y A. Dodds v. Sra. Maples y Westerhout, y a las 16.15, Rojas v. ganador de Haddock v. ganador Bowmas v. Roberts, señoritas S. y M. Edmondson v. ganador Sra. Bonorino y Srta. Pampillo v. señora Cruttenden y Sra. Henden, Sra. Maffi y Srta. E. Dodds v. Sra. McIntyre y señorita Craven, H. Dodds v. W. Armstrong, Elola v. ganador de Kupermann v. Castells.

Club Sportive Française

En los courts de este club continuará la disputa del campeonato interno de singles de caballeros con el fixture siguiente:

Sábado, a las 15, J. Cazenave v. P. Chanson y A. Cazenave v. F. Demortier, y a las 16, E. Cauchy v. N. Johnson y A. Cazenave v. J. Cazenave.

Domingo, a las 8.30, G. Dubois v. F. Demortier y J. Cazenave v. R. Riviere; a las 9.30, M. Rosso v. N. Johnson; a las 10.30, L. Brunell y R. Sancho, y a las 11.30, G. Dubois v. J. Peidenis.

Las autoridades de este club han organizado un torneo interno de dobles mixtos, a la americana, que se jugará los días 9 y 10 del mes próximo. Las inscripciones se reciben hasta el 3 de julio en el campo de sports del club, situado en Vicente López.

EL SPORT EN EL INTERIOR

En Mendoza

Mendoza, 22.—El Poder Ejecutivo de la Provincia ha resuelto hacer suyo el proyecto de reglamentación de la práctica de los sports preparado por la comisión ad hoc designada por la Intendencia Municipal.

Match interprovincial de football

Mendoza, 22.—En los círculos sportivos se comenta favorablemente el buen

Un PRECIO de absoluta competencia!

Saco IDEAL garantizado de pura lana, de tacto suave, en tejido Tricot grueso y de muchísimo abrigo. Es un modelo que está dispuesto para usar como indica el grabado o todo cerrado. En color marrón, azul marino, gris, verde, terracota, blue, etc.

5.90

Esta ventajosa frazada, a pesar de su precio reducido está fabricada en lana bien blanca, gruesa y en tejido extrafuerte.

LA CONFEDERACION A. DE DEPORTES CONSIDERO EL DECRETO DEL P. E.

Pasó una nota al presidente del C. O. Argentino para la entrega de las documentaciones

CONCEPTOS ELOGIOSOS

En el Club Universitario de Buenos Aires, Corrientes 327, se reunió anoche la Confederación Argentina de Deportes, presidida por D. Juan Carlos Palacios y con asistencia de los delegados Sres. C. Casarco, L. Argerich, A. Bosquet, J. Ursini, L. Gorostiarzu, D. Rustos Morón, E. Ocampo, P. J. Alemandri, J. B. Peña, L. Sirito y T. Cummins, en su carácter de representantes de las federaciones de basketball, natación, atletismo, yachting, tennis, hipismo, esgrima y tiro, respectivamente.

El objeto de la reunión era informarse oficialmente del decreto del Poder Ejecutivo, por el cual se declaraban terminadas las gestiones del Comité Olímpico Argentino, que presidía el doctor Ricardo C. Aldao, y que confería a la Confederación Argentina de Deportes el desempeño de aquellas funciones.

Se dió lectura de la nota enviada por el presidente del Comité Olímpico doctor Ricardo C. Aldao, al presidente de la Confederación, en la que, después de comunicar el recibimiento de la copia legalizada del acta de ambas reuniones, de fecha 31 de mayo último en el que se decretó la transferencia mencionada, solicitaba saber, a su más pronta conveniencia, si la Confederación aceptaba la resolución del P. E., con objeto de proceder entonces a la entrega de los numerosos documentos que ya existen en poder del comité relacionados con la participación de los sportsmen argentinos en los próximos Juegos Olímpicos, que se celebrarán en Amsterdam en mayo del año entrante.

También se dió lectura a la nota que en el día de la fecha fué enviada al Dr. Aldao en respuesta a su comunicación, y en la que se da cuenta de que "La Confederación, reunida especialmente para considerar y responder a la consulta que el Sr. presidente tenía a bien formularle, respecto a si aceptaba la mencionada resolución, acordó por unanimidad expresarle su completa conformidad con la misma, estando, por consiguiente, en condiciones de hacerse cargo, cuando ese comité lo estime oportuno, de la documentación referente al mismo, y en especial a la participación argentina en los próximos Juegos Olímpicos, que se realizarán en Amsterdam, a que se refiere su nota".

"Al mismo tiempo, dice la nota enviada—cumplo con particular agrado esta parte de lo acordado.—la Confederación resolvió expresar al señor presidente la satisfacción con que ha visto su actitud en las negociaciones tan felizmente terminadas con el decreto del 31 de mayo, no dudando que, sin esa calificada cooperación, le habría sido difícil llegar a una solución, que, fuera de toda duda, va a ser altamente beneficiosa para el sport argentino, no ya en cuanto a su participación inmediata en el torneo de Amsterdam, sino también en su organización y marcha del futuro. Por eso, pues, la Confederación se hace un deber presentarle testimonio de su reconocimiento".

Seguidamente se produjo un interesante cambio de ideas relacionado con la forma en que la Argentina deberá organizar su representación para los próximos Juegos Olímpicos.

Finalmente acordóse designar una comisión encargada de estudiar y aconsejar un plan general de acción organizadora, contemplando los diversos aspectos de la antedicha concurrencia a los Juegos Olímpicos de Amsterdam. Dicha comisión estará integrada por el presidente, secretario y tesorero, y los Sres. Alemandri, Ursini y Calarco, quienes han resuelto reunirse el viernes próximo, a las 21.30, en el local del Club de Gimnasia y Esgrima para dar comienzo a su cometido.

---

resultado de las gestiones llevadas a efecto por los directores del Club de Gimnasia y Esgrima, con el fin de conseguir la visita del Club Sportivo Palermo, de ésa, para que realice dos matches en ésta los días 9 y 10 de julio próximo.

Nuevo club

Mendoza, 22.—En el distrito Cacheuta, del departamento de Luján de Cuyo, quedó constituído un club sportivo bajo la presidencia de D. José María Aranda.

El gerente de las termas de Cacheuta autorizó al nuevo club para que utilice un terreno como campo de sports.

Liga Cordobesa de Tennis

Córdoba, 22.—La asamblea de la Liga Cordobesa de Tennis se reunió, con el fin de escuchar la lectura de la Memoria de la entidad y proceder a la renovación de la Comisión Directiva. Al presidente, D. Alberto Moons, se le recibió en el cargo, después de darse lectura al documento que se relaciona con las actividades desarrolladas durante el período de junio de 1926 al mismo mes del año en curso.

DEMPSEY v. SHARKEY

Tunney será el adversario del vencedor

Nueva York, 22 (AP). — Después de haber llegado a un acuerdo con el promotor Tex Rickard para el combate contra Sharkey, que se efectuará el 21 de julio, el ex campeón Jack Dempsey también aceptó las condiciones del empresario para un match con el campeón mundial, Gene Tunney, en caso de vencer a Sharkey.

También se comprometió Dempsey, en caso de derrotar a Tunney, poner en juego su título en septiembre de 1928, siempre teniendo a Tex Rickard como empresario.

Las condiciones económicas

Nueva York, 22 (AP). — Jack Dempsey ha arreglado hoy las condiciones con Tex Rickard respecto a la pelea con Sharkey, que realizará en el Yankee Stadium el 21 de julio. Se sabe que se han resuelto los puntos económicos, pero no se han anunciado cuales son.

Continuarán las discusiones con Rickard respecto a la posibilidad de un match entre Dempsey y el actual campeón mundial, Gene Tunney, en caso de que el ex campeón derrote a Sharkey.

Dempsey manifestó que podría encontrarse en buenas condiciones con un entrenamiento de diez semanas, después del que ya ha realizado en la costa del Pacífico.

Agregó que subiría al ring con 196 libras de peso.

Dempsey conferenció con Rickard

Nueva York, 22 (AP). — El ex campeón mundial de boxeo, Jack Dempsey, llegó de California, con el fin de conferenciar con el promotor Tex Rickard sobre su anunciado match en ésta contra Jack Sharkey.

Los movimientos del ex campeón están rodeados por el mayor misterio, y se dice que esto se debe al deseo de evitar a los procuradores y tener que presentarse ante los Tribunales para declarar en un proceso en que está envuelto.

Condiciones en que Dempsey hará el match con Sharkey

Nueva York, 22 (Especial de LA NACION).—El ex campeón de boxeo Jack Dempsey, una hora después de su llegada a Nueva York, celebró un acuerdo con el empresario Tex Rickard acerca de las condiciones en que se medirá con Jack Sharkey el día 21 de julio próximo.

Tex Rickard declaró que ambos púgiles han convenido en aceptar el cincuenta por ciento de la cantidad reaudada en concepto de entradas, hasta un millón de dólares; correspondiendo a Dempsey el treinta por ciento y a Sharkey el veinte.

Se entiende que se ha garantizado a Jack Dempsey un mínimo de 250.000 dólares, con la posibilidad de poder recibir una suma considerablemente mayor, pues, además, se le pagará el cincuenta por ciento de las entradas que pasen de un millón de dólares. Se cree que en todo caso los dos púgiles cobrarán la suma más grande que se haya pagado jamás a dos no campeones.

Dempsey, que al parecer se encuentra en condiciones espléndidas, asegura ha estado entrenándose durante 86 días, y que todos los días, con excepción de cuatro, que dedicó al descanso, trabajó incansablemente. Media Dempsey visitará a Tex Rickard para firmar un acuerdo, en el que se compromete a medirse con Sharkey con Gene Tunney, y, en caso de que venciste el campeonato, con algún otro púgil, antes de que termine este año.

A la llegada de Dempsey a Nueva York fué objeto de una gran multitud, que se congregó frente a su hotel. El ex campeón se vió obligado a entrar en el auto por una puerta que conducía a la cocina del establecimiento.

REUNIONES DE GOLF

Golf Club Argentino v. San Isidro Golf Club

Un encuentro por la disputa del campeonato de damas se efectuó ayer en los links del Golf Club Argentino, en Palermo. El team local, constituído por jugadoras de destacada actuación en los concursos de la temporada, se adjudicó ampliamente la victoria por 7 a 1.

Solamente la Srta. M. R. Gondra fué vencida por la Srta. Silcock, del San Isidro, en un encuentro interesante. Los resultados generales fueron los siguientes:

Golf Club Argentino		San Isidro Golf Club	
Sra. C. O. de Livingston	1	Sra. K. Wallace	0
Sra. de Nicholson	1	Sra. Mongiardini	0
Sra. E. Campos Carlés	1	Sra. A. Moffat	0
Srta. Marta Guerrico	1	Sra. G. G. Brown	0
Sra. Y. Calvo de Moreno	1	Srta. J. M. Obarrio	0
Sra. de Huergo	1	Sra. E. A. Brown	0
Sra. de Rodríguez Sarachaga	1	Sra. Polaczek	0
Srta. M. R. Gondra	0	Srta. Silcock	1
Total	7	Total	1

San Andrés Golf Club

El team que representará a este club en el match que se disputará el próximo domingo contra el Hurlingham Club, en Hurlingham, será el siguiente: Sres. J. L. Cruickshank, capitán, J. A. C. Mórrison, W. J. Yule, C. G. Scroggie, Valentín Scroggie, R. E. Bailey, E. H. Wright y B. Kennedy.

San Isidro Golf Club

En vista de que muchos jugadores no han tenido oportunidad de presentar las tarjetas necesarias para la clasificación de la Copa Becú, la Comisión Directiva del San Isidro Golf Club ha resuelto realizar una nueva rueda de clasificación el domingo próximo, por la mañana, a 18 hoyos, medal play. Las diez y seis mejores tarjetas quedarán clasificadas para intervenir en la primera rueda eliminatoria, match play, que se jugará el domingo por la tarde.

EL ENTRENAMIENTO DEL PUGIL MICKEY WALKER

Londres, 22 (AP). — Mickey Walker, que se está entrenando en Hampton Court para su match contra Milligan, que se realizará el 30 de junio, continúa derribando a sus sparrings.

Ya ha dejado knocked-out a cuatro de ellos, que son los campeones de peso medio europeos siguientes: Bolaski, de Bélgica; Tiermonti, de Italia; Johnny Presach, de Noruega y Arthur Persen, de Suecia.

Los filipinos intelectuales

Los pequeños y tostados filipinos no han tardado mucho tiempo en comprender perfectamente todo el significado de la alta civilización occidental. Es notable sobre todo la forma en que han descubierto el verdadero espíritu del boxeo profesional. No se hace ninguna referencia con esto al pobre Pancho Villa, el más notable de los pesos pluma, y quizá el más notable boxeador que se ha conocido en todo el mundo.

Lo cierto es que los filipinos han alcanzado a comprender rápidamente todo el significado del negocio del boxeo profesional. Recientemente, un empresario filipino, Jesús Sánchez, hizo ciertas propuestas en Nueva York, exponiendo las virtudes y las hazañas de los miembros de su "caballeriza" pugilística, como él los llamaba.

El señor Sánchez no habló de la performance de sus boxeadores, en lo referente a los knock-outs conseguidos y a los combates ganados. Sabía que, en ese sentido, la foja de servicios de un boxeador es algo hasta cierto punto inútil en los Estados Unidos. Dijo que su boxeador de peso gallo había atraído una enorme multitud en el estadio de Melbourne, en Australia, y que su boxeador de peso liviano llenó varias veces la arena de Manila, en las Filipinas. Hizo notar también que una enorme multitud había acudido a ver a su boxeador de peso medio mediano en la ciudad de Shanghai. En resumen, el empresario Sánchez dió a entender, con sus proposiciones, que había comprendido perfectamente que en los Estados Unidos la organización de un encuentro de boxeo no es un acto deportivo, sino un negocio. Es, en realidad, el Tex Rickard de Manila y el Oriente.

Gracias a este progreso intelectual quizá en menos de treinta años los filipinos llegarán a ser los hombres más adelantados de Oriente.

EL COLEGIO DE ABOGADOS DE MENDOZA FORMARA UN ARCHIVO DE LEGISLACION

Será una contribución al Registro General de Legislación de nuestro país

FECHA FIJADA

MENDOZA, 22.—En la última sesión celebrada por la Comisión Directiva del Colegio de Abogados se resolvió formar un registro de legislación provincial y municipal de Mendoza, para la organización del Registro General de Legislación del país, dispuesto por la Federación de Colegios de Abogados.

El registro comprenderá todas las leyes dictadas en la Provincia desde su organización constitucional, sus decretos reglamentarios y los decretos de interés público y general dictados por el Poder Ejecutivo.

Comprenderá también las ordenanzas municipales de interés público y general, sus reglamentaciones y demás disposiciones municipales que revistan aquel carácter.

Las leyes, decretos del Poder Ejecutivo y disposiciones municipales se registrarán con su número respectivo, si lo tuvieren, y por el orden de su numeración o de su fecha; se clasificarán según su índole y objeto, y se hará un índice de ellas.

El registro se formará en una sección desde el 10 de octubre de 1925 en adelante y se mantendrá al día, y en otra desde aquella fecha para atrás, por años.

También resolvió el colegio formar un índice de todas las sucesiones intestadas y testamentarias abiertas en la Provincia, para uso de sus socios y de la administración de justicia.

A fin de hacer efectivas dichas resoluciones, cuyo interés y utilidad es innecesario destacar, se ha solicitado el concurso de todos los abogados socios del colegio.

Proyéctase rescindir el contrato con el Casino

MENDOZA, 22.—Fué presentado a la Cámara de diputados un proyecto de ley rescindiendo el contrato celebrado con una empresa particular para explotar el Casino, hotel y teatro, construído de acuerdo a una ley al efecto dictada.

Según informes del ministro de Gobierno el P. E. hállase dispuesto a apoyar ese proyecto, que se funda en la falta de pago de los aportes que deben efectuar los concesionarios al Gobierno provincial.

Terminóse el proyecto de nueva ley de aguas

MENDOZA, 22.—La comisión designada por el Consejo de Irrigación para proyectar una nueva ley de aguas presentó a consideración de ese cuerpo el plan respectivo.

La construcción barata y resistente será estudiada

MENDOZA, 22.—La Intendencia Municipal designó a los ingenieros Pablo Widmer, Edmundo G. Romero y Segundo Klot para que estudien un proyecto de ordenanza para construcciones baratas que resistan los movimientos sísmicos.

En los considerandos del decreto designando a esos profesionales se hace mención de la urgente necesidad de que las autoridades municipales resuelvan dentro de lo posible el problema de la vivienda económica y que a la vez ofrezcan seguridad de estabilidad para resistir los temblores que periódicamente se producen.

Renuncia de un funcionario

MENDOZA, 22.—El ingeniero Pablo Widmer presentó su renuncia de contralor de peritajes de la Comisión de Avalúo y Catastro de la Provincia.

Superintendente interino de Irrigación

MENDOZA, 22.—El P. E. acordó una licencia de ocho días al superintendente de Irrigación, siendo designado para que lo reemplace durante su ausencia el vocal del Consejo de Irrigación señor Fernando Orfila.

REPRESION DEL JUEGO

El jefe de Policía ordenó la persecución de todo explotador de juegos, sin excepción

MENDOZA, 22.—El jefe de Policía, Dr. Juan Agustín Moyano, impartió órdenes al personal de la repartición a su cargo para que no persiga el juego donde quiera que se practique, sin exceptuar las instituciones que tienen personería jurídica.

El faenamiento en Godoy Cruz

MENDOZA, 22.—En el Matadero Frigorífico de Godoy Cruz se faenaron durante el mes de mayo próximo pasado 7263 animales para el consumo de las poblaciones de esta Capital, ciudad de Godoy Cruz y parte de los departamentos de Las Heras, Guaymallén y Luján.

Se celebrará el 25 el Día de la Biblioteca

MENDOZA, 22.—Como en años anteriores la Escuela Tiburcio Benegas celebrará el 25 del corriente el Día de la Biblioteca, el que será dedicado al conocimiento de los escritores y poetas mendocinos como un homenaje a su obra de cultura.

El descanso dominical en San Martín

MENDOZA, 22.—El director del Departamento Provincial del Trabajo, don Mateo Nieves, después de una entrevista con algunos comerciantes establecidos en el departamento de San Martín, consiguió que todos cerrasen sus comercios los días domingo, sin que perjudiquen excepciones enojosas entre los interesados.

El Banco de la Provincia clausurará dos sucursales

MENDOZA, 22.—La dirección del Banco de la Provincia, por razones de índole económica y financiera, resolvió clausurar las sucursales que mantiene en los departamentos de Luján y General Alvear.

Serán reglamentadas las funciones del Jurado de Enjuiciamiento

MENDOZA, 22.—El P. E. proyecta una reglamentación para el funcionamiento del Jurado de Enjuiciamiento.

Cuenta con numerosos alumnos una escuela de mecánica

MENDOZA, 22.—Los cursos de mecánica agrícola que se vienen desarrollando en la Escuela Adolfo Calle, del distrito Nueva California del departamento de San Martín, nótanse cada día más concurridos.

Después de terminarse los cursos teóricos se han iniciado los prácticos sobre ajuste, montaje y reparación de motores.

Efectuóse un baile a beneficio de una escuela

MENDOZA, 22.—Organizado por la Sociedad Juventud Unida del distrito Los Arboles, del departamento de Rivadavia, se realizó un baile familiar a beneficio de la Escuela Alfonso Bernal.

La colectividad italiana festejó un acontecimiento

MENDOZA, 22.—Numerosos miembros de la colectividad italiana participaron de un banquete que se realizó festejando la llegada de De Pinedo a Roma.

La Confederación Nacional de Maestros secundará al magisterio provincial

MENDOZA, 22. — La Confederación Nacional de Maestros resolvió llamar a asamblea a sus asociados con el fin de estudiar la forma en que prestará su cooperación al Círculo de Maestros, en su campaña para conseguir del Gobierno la regularización en el pago de los haberes.

Continúa la campaña contra las plagas agrícolas

MENDOZA, 22. — Continuando con la campaña iniciada contra las plagas que atacan la agricultura, la sección Patología, dependiente de la Dirección General de Industrias dió a conocer algunos datos y fórmulas para combatir las cochinillas.

Necrología

MENDOZA, 22. — Honda impresión causó el fallecimiento de D. Hilario R. Correas, caballero vastamente vinculado en esta provincia. El sepelio de sus restos constituyó una imponente demostración de duelo.

Misas

La Congregación de María Inmaculada y Santa Filomena hizo oficiar una misa en memoria de Da. Mariana Correa de Villegas Lecaros.

—En memoria de Da. María Filomena Guiráldez de Moyano se ofició una misa en la iglesia de Nuestra Señora de Loreto.

Viajeros

MENDOZA, 22. — Para ésa, Da. María Gibbs de Morey y los Sres. Guillermo Calle, Rodolfo Vargas Videla, Noé Biritos y Rufino Ortega.

SE CONSIDERO AYER EL FUNCIONAMIENTO FUTURO DEL BANCO PROVINCIAL

Los representantes de entidades industriales y comerciales se reunieron en asamblea

PROYECTO DE BANCO MIXTO

(De nuestra agencia en Santa Fe)

SANTA FE, 22.—Con asistencia de los delegados de la Sociedad Rural, Unión Industrial, Sociedad de Patrones Panaderos, Sociedad de Abastecedores y Centro Unión Almaceneros, en el local de la Bolsa de Comercio se celebró la asamblea convocada por la Cámara Sindical de esa entidad a los efectos de considerar el asunto relativo al futuro funcionamiento del Banco Provincial de Santa Fe. Presidió la reunión el titular de la Cámara Sindical de la Bolsa de Comercio, D. Julio Gras.

La asamblea, después de una breve deliberación, resolvió por unanimidad oponerse terminantemente a que la casa matriz de ese establecimiento bancario sea trasladada a Rosario, como lo establece el proyecto presentado a la Legislatura por el Poder Ejecutivo de la Provincia. En cuanto al carácter de la nueva institución, se resolvió designar una comisión, compuesta por los Sres. Ireneo Iturraspe, Venancio Martínez, Julio Hateau, Valentín Bertrán y el presidente de la Bolsa de Comercio, D. Julio Gras, para que estudie el punto y aconseje el temperamento que se seguirá, es decir, en favor o en contra del Banco mixto. El asunto deberá ser resuelto en una reunión que se efectuará mañana, a las 21.

Parte de la prensa local completa enérgicamente el proyecto del Poder Ejecutivo, haciendo al respecto numerosas consideraciones. Según se desprende de las declaraciones formuladas por varios de los delegados asistentes a la reunión, entre los mismos impera el criterio de que el establecimiento no sea transformado en Banco mixto, para que continúe siendo, como hasta el presente, una institución del Estado. Por su parte, el presidente de la Bolsa de Comercio, Sr. Gras, ha desautorizado la versión que atribuye a la entidad por él presidida una absoluta adhesión al proyecto del Poder Ejecutivo.

En un teatro hubo un principio de incendio

SANTA FE, 22.—Anoche, después de terminado el primer acto de una de las obras que se representaban en el Teatro Moderno, inaugurado en el mismo día por la compañía Saldías-Ramírez, se declaró un principio de incendio en el escenario, que fué sofocado inmediatamente. El origen del fuego se debió a la explosión de magnesio al sacarse una fotografía de la sala.

Las llamas destruyeron el telón de boca y algunos otros decorados. El público, sin demostrar mayor alarma, desalojó durante breves minutos la lucha contra el fuego, ocupando, una vez extinguido éste, nuevamente sus localidades. El espectáculo continuó sin mayores inconvenientes.

Proyéctase la apertura de numerosas calles del radio urbano

SANTA FE, 22.—A pedido de las autoridades municipales, el Poder Ejecutivo ha enviado, por intermedio del Ministerio de Gobierno, un mensaje a las Cámaras solicitando autorización para proceder a la apertura de numerosas calles del radio urbano de nuestra ciudad.

En el mensaje de referencia se hace notar la necesidad de proceder cuanto antes a la apertura de las calles que se enumeran, lo cual propenderá al rápido progreso de importantes y amplias barriadas de esta Capital.

LA LEY DE TRABAJO

El establecimiento de la jornada de ocho horas exigirá una reglamentación ouidadosa

(De nuestra agencia en Santa Fe)

SANTA FE, 22. — La aprobación en la Cámara de Senadores del proyecto referente a la jornada legal de ocho horas en todo el territorio de la Provincia exigirá de parte del Poder Ejecutivo una reglamentación cuidadosa, no tanto porque los intereses que la ley afecta sean cuantiosos, sino por la posibilidad de que en la práctica muchos preceptos queden al margen de los beneficios de dicha ley.

El domingo renovarán sus autoridades los comités antiperonistas

SANTA FE, 22.—La Junta Reorganizadora del Radicalismo antipersonalista ha resuelto que la elección de autoridades en los comités seccionales de esta Capital se celebre el próximo domingo, de 8 a 16 horas. A dicho efecto ha designado las autoridades de comicio y el personal que dirigirá y presenciará los mismos.

Llegarán en estos días los nuevos guinches para el puerto

SANTA FE, 22. — Dentro de breves días llegarán a ésta los nuevos guinches adquiridos por la Administración del puerto local para reforzar los servicios en la zona portuaria. La capacidad de los nuevos guinches, que proceden de Holanda, es de tres toneladas de carga.

T ENDE A DESAPARECER EN COLONIA SAN MARTIN LA EPIDEMIA DE AFTOSA

Ante el carácter de la epizootía, las autoridades deben tomar medidas de precaución

UNA SOLICITUD

COLONIA SAN MARTIN (Chubut), 22.—La epidemia de aftosa tiende a desaparecer paulatinamente por haberse presentado con caracteres benignos, siendo escasa la mortandad de animales. El proceso álgido de la enfermedad duró de doce a quince días; sin embargo, ya ha desaparecido el peligro.

Urge que el Ministerio de Agricultura tome medidas, teniendo en cuenta que la epizootía es contagiosa, y designe un médico veterinario que se radique definitivamente en esta colonia para adoptar, con elementos científicos, las medidas de prevención necesarias.

La Sociedad Rural se dirigió al Ministerio solicitando un asesor técnico permanente, en salvaguardia de los cuantiosos intereses en juego.

—Nevó copiosamente, beneficiando los campos de pastoreo.

—Urge que la Dirección de Telégrafos nombre un mensajero en esta oficina, por requerirlo así la importancia de la población y el movimiento telegráfico.

—El edificio que ocupa el Correo de Buen Pasto se encuentra casi destruído, presentando un gravísimo peligro para el personal que presta servicios allí.

En Barranqueras se constituyó inmotivadamente una segunda comisión de festejos patrióticos

BARRANQUERAS, (Chaco), 22. — Con motivo de las próximas fiestas del 9 de julio se constituyó en ésta una comisión popular de festejos, a pesar de lo cual se ha formado una segunda comisión compuesta por varios empleados nacionales con el inexplicable fin de contrarrestar la acción de aquélla, que está interrumpida por vecinos caracterizados, industriales y comerciantes, lo que produce el consiguiente descontento. Para evitar inconvenientes se les ofreció la unificación de ambas comisiones, pero los empleados en creación no accedieron. Se espera del Ministerio del Interior un llamamiento al orden a los citados empleados.

La epidemia de escarlatina obligó el cierre de una escuela en Gaiman

GAIMAN (Chubut), 22. — El vecindario se muestra alarmado con la aparición de la escarlatina.

El Consejo de Higiene dispuso el cierre de la escuela local hasta el 7 de julio próximo. Igual disposición se tomó con las salas cinematográficas, cafés y puntos de reunión.

Las escuelas del departamento deberán cerrarse igualmente.

Nevó en Puerto Deseado

PUERTO DESEADO (Chubut), 22.—Reina tiempo frío, habiendo nevado en esta zona.

—Partieron para ésa el Rev. Stevent, los Sres. Félix Domingo Nassanero, Natalio Onsindia y Héctor Quinteros y el comisario Quintana.

MUEBLES Harrods

Los más convenientes en precio, calidad y condiciones de pago.

Visite nuestra extraordinaria exposición, en el TERCER PISO.

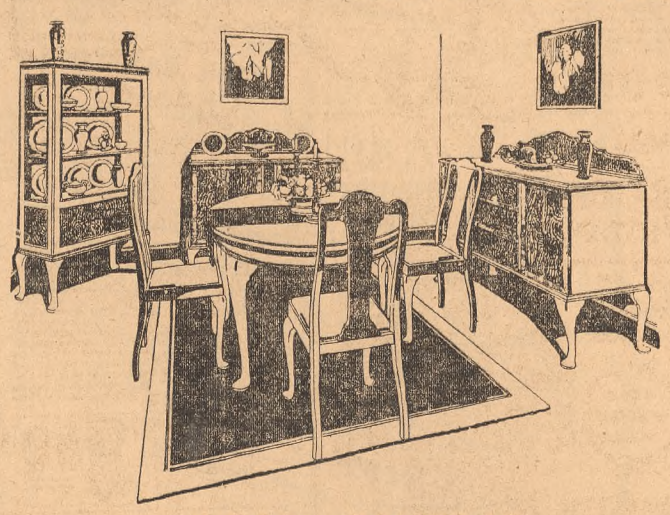

JUEGO de COMEDOR
EN RAIZ DE NOGAL

De esbeltas líneas, diseños exclusivos Harrods. Compuesto de:

APARADOR, TRINCHANTE, MESA y SEIS SILLAS tapizadas en cuero de muy buena calidad.

JUEGOS de Living-room muy finos, en damasco de seda, cojines contortables. 850.00

$ 810

VITRINA haciendo juego $ 240

JUEGOS de DORMITORIO de 2 plazas, en todos los estilos. Desde pesos: 630.00

HARRODS Buenos Aires Ltd. - Florida, 877

CASA ESCASANY

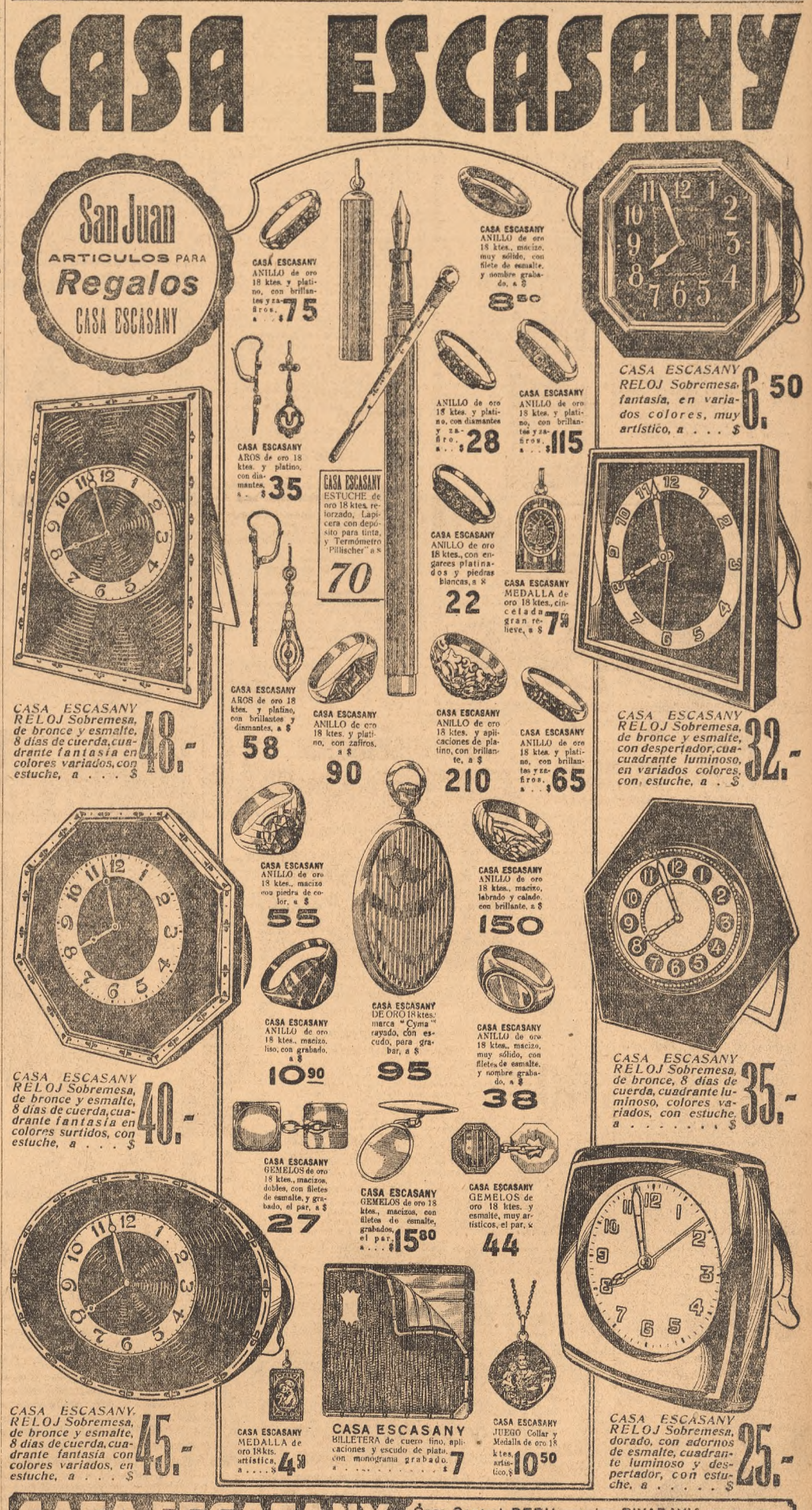

CASA ESCASANY ANILLO de oro 18 ktes. y platino, con brillantes y zafiros. $ 75

CASA ESCASANY ANILLO de oro 18 ktes. y platino, macizo, muy sólido, con filete de esmalte, y sombre grabado, a $ 8.50

CASA ESCASANY AROS de oro 18 ktes. y platino, con diamantes, a $ 35

CASA ESCASANY ESTUCHE de oro 18 ktes. reforzado, Lapicera con depósito para tinta, y Termómetro "Pillischer" a $ 70

CASA ESCASANY ANILLO de oro 18 ktes. y platino, con diamantes y zafiros, a $ 28

CASA ESCASANY ANILLO de oro 18 ktes. y platino, con brillantes y zafiros, a $ 115

CASA ESCASANY ANILLO de oro 18 ktes., con engarces platinados y piedras blancas, a $ 22

CASA ESCASANY MEDALLA de oro 18 ktes., cincelada gran relieve, a $ 7.50

CASA ESCASANY AROS de oro 18 ktes. y platino, con brillantes y diamantes, a $ 58

CASA ESCASANY ANILLO de oro 18 ktes. y platino, con zafiros, a $ 90

CASA ESCASANY ANILLO de oro 18 ktes. y aplicaciones de platino, con brillante, a $ 210

CASA ESCASANY ANILLO de oro 18 ktes. y platino, con brillantes y zafiros, a $ 65

CASA ESCASANY ANILLO de oro 18 ktes., macizo con piedra de color, a $ 55

CASA ESCASANY ANILLO de oro 18 ktes., macizo, labrado y calado, con brillante, a $ 150

CASA ESCASANY ANILLO de oro 18 ktes., macizo, liso, con grabado, a $ 10.90

CASA ESCASANY DE ORO 18 ktes., marca "Cyma" rayado, con escudo, para grabar, a $ 95

CASA ESCASANY ANILLO de oro 18 ktes., macizo, muy sólido, con filetes de esmalte, y nombre grabado, a $ 38

CASA ESCASANY GEMELOS de oro 18 ktes., macizos, dobles, con filetes de esmalte, y grabado, el par, a $ 27

CASA ESCASANY GEMELOS de oro 18 ktes., macizos, con filetes de esmalte, grabados, el par, a $ 15.60

CASA ESCASANY GEMELOS de oro 18 ktes. y esmalte, muy artísticos, el par, a $ 44

CASA ESCASANY MEDALLA de oro 18 ktes. artística, a $ 4.50

CASA ESCASANY BILLETERA de cuero fino, aplicaciones y escudo de plata, con monograma grabado, a $ 7

CASA ESCASANY JUEGO Collar y Medalla de oro 18 ktes. artístico, $ 10.50

CASA ESCASANY RELOJ Sobremesa, de bronce y esmalte, 8 días de cuerda, cuadrante fantasía en colores variados, con estuche, a $ 48.-

CASA ESCASANY RELOJ Sobremesa, de bronce y esmalte, con despertador, cuacuadrante luminoso, en variados colores, con estuche, a $ 32.-

CASA ESCASANY RELOJ Sobremesa, de bronce y esmalte, 8 días de cuerda, cuadrante fantasía en colores surtidos, con estuche, a $ 40.-

CASA ESCASANY RELOJ Sobremesa, de bronce, 8 días de cuerda, cuadrante luminoso, colores variados, con estuche, a $ 35.-

CASA ESCASANY RELOJ Sobremesa, de bronce y esmalte, 8 días de cuerda, cuadrante fantasía en colores variados, en estuche, a $ 45.-

CASA ESCASANY RELOJ Sobremesa, dorado, con adornos de esmalte, cuadrante luminoso y despertador, con estuche, a $ 25.-

CASA ESCASANY RELOJ Sobremesa, fantasía, en variados colores, muy artístico, a $ 6.50

CASA ESCASANY

Casa Central: PERU esquina RIVADAVIA
Exposición-Venta y Talleres: AVENIDA DE MAYO 1145 BUENOS AIRES
Sucursales: TUCUMAN, BAHIA BLANCA, MAR DEL PLATA (Rambla)

SE COMBATEN CON EXITO EN Gral. MADARIAGA LAS PLAGAS DE LOS FRUTALES

Un profesor de la escuela de Dolores efectuó una jira de inspección por el partido

LOS ELEMENTOS

La Dirección de Agricultura, Ganadería e Industrias de la Provincia, de acuerdo con la resolución del Poder Ejecutivo por el que se mandaba organizar una campaña para combatir las plagas de los frutales en las distintas zonas, designó al profesor José H. Torres, de la Escuela de Fruticultura de Dolores, para visitar los establecimientos destinados a dichos cultivos.

Las primeras visitas fueron hechas a establecimientos del partido de General Madariaga. Del Manzanares, de propiedad de D. Luis Kuhn, situado a 7500 metros de dicha ciudad y que ocupa una extensión de 60 hectáreas, con cultivo de árboles frutales y forestales en su mayoría, dice que la cantidad de los primeros se aproxima a 15.000 plantas, predominando el manzano con variedades selectas de tipo comercial y todas injertadas sobre pie inmune. El estado sanitario de los montes es satisfactorio, pues se curan periódicamente en las épocas indicadas por la técnica, y el establecimiento nombrado posee instalaciones adecuadas para la preparación de insecticidas y funguicidas, sulfuro de calcio, caldo bordelés y emulsión de petróleo, y dos autobombas, montadas sobre camiones, para la distribución de los remedios sobre las plantas. Además se ha introducido, con buen resultado, el Aphelinus Mali, para la lucha biológica contra el pulgón lanígero, habiendo desaparecido casi en absoluto esta plaga.

En el establecimiento El Modelo, de propiedad de D. Juan Wragge, que se halla situado a 2500 metros del centro de General Madariaga y ocupa una extensión de 16 hectáreas, con 4000 plantas frutales en plena producción, el estado sanitario del plantío es inmejorable, pues las tareas preventivas son efectuadas sistemáticamente. Posee un buen aparato pulverizador a motor y no se escatima esfuerzo por tener el monte sano. Las variedades cultivadas son selectas de tipo comercial. El laboreo constante y las podas racionales lo ponen a la cabeza de los plantíos del partido.

El mismo técnico informó también respecto el estado sanitario del establecimiento Charles, cercano a la estación Juancho, del Ferrocarril del Sur, manifestando que es bueno, habiéndose dominado la enfermedades existentes, que eran el "fusiciadium", la "sydia pomonella" y la "lepidosaphes ulmi", y del establecimiento Manzanito, cuyo estado también es satisfactorio, pues los montes son tratados con sulfuro de calcio en las épocas oportunas, empleándose un pulverizador a fuerza motriz.

Otros montes de importancia, termina el informe, no existen en General Madariaga, a excepción de los frutales caseros.

El P. E. aprobó una licitación para el suministro de víveres al presidio de Sierra Chica

Se ha dictado un decreto por el Ministerio de Gobierno aprobando la licitación pública verificada en la Dirección del Presidio de Sierra Chica el día 27 de abril próximo pasado, destinada al racionamiento de víveres para el suministro de dicho establecimiento penal. Fueron aceptadas las siguientes propuestas por considerarse las más convenientes: Aguerre, Iriart y Cambessies, para la provisión de 175.068 kilogramos de carne, y García y Martínez, para el suministro de 108.372 kilogramos de galleta.

Es comentada desfavorablemente en General Madariaga la reducción de la policía

GENERAL MADARIAGA, 22. — Se comenta aquí desfavorablemente la disposición de la Jefatura de Policía suprimiendo algunas plazas de agentes en la ya escasa dotación con que contaba la subcomisaría local.

Se espera que la superioridad revea su desacertada resolución elevando a veinte, por lo menos, el número de agentes que ha quedado reducido a doce.

—A pesar de haber sido elevada a la Dirección General de Caminos (Ley Mitre), una solicitud firmada por numerosos vecinos, dicha repartición no ha resuelto nada favorable en lo que se relaciona con los de acceso a la estación que se hallan en un estado deplorable.

—Celebrando la llegada a Roma del coronel De Pinedo, la colectividad italiana hizo servir un almuerzo en el Hotel Comercio, asistiendo ciento cincuenta personas.

Al terminar la fiesta, los oradores destacaron la importancia del vuelo del aviador italiano.

Iniciaron los fruticultores de Santa Lucía la curación de sus plantas

SANTA LUCIA, 22.—Los fruticultores de esta zona dieron principio a la curación de sus plantíos con el sulfuro de calcio que vende el depósito de la Defensa Agrícola de San Pedro.

Se terminó la recolección de maíz en esta zona, hallándose muy adelantado el desgrane, considerando que para el 15 de julio quedará totalmente terminado.

Los campos de pastoreo y los ganados se hallan en muy buen estado.

—La Defensa Agrícola de San Pedro ha organizado un concurso infantil para la recolección de bichos de cesto, y con el fin de asegurar su éxito, se ha solicitado del Consejo Escolar la cooperación de las escuelas del partido, habiendo quedado abierto este certamen desde el 20 del actual hasta el 31 de agosto.

Los premios que se otorgarán en este concurso serán solicitados del comercio, industriales y vecinos más caracterizados.

Se nombrará también una comisión para la fiscalización de las entregas de cestos, que será compuesta por las autoridades y vecinos.

Ha despertado mucho interés la anunciada conferencia sobre temas agrícolas que dará el 26 del actual el ingeniero agrónomo regional de San Nicolás, D. Manuel A. Blasco.

En breve se exhibirá una película del Ministerio de Agricultura en el salón del Cine-Teatro San Martín de ésta.

Se harán varias mejoras edilicias en Rawson

RAWSON, 22.—Visitó la localidad un técnico oficial de la Provincia para hacer estudios relacionados con el proyecto que ya fué enviado a La Plata y que se refiere a la nivelación de las aceras y calles del pueblo y a sus desagües.

—Resultaron lucidos los festejos organizados por el Club Atlético Defensores de Rawson, con motivo del arribo de un cuadro procedente de la Capital, con el que sostuvo un reñido match.

Terminaron dichos festejos con un baile en los salones de la Sociedad Española.

Faltan higiene y luz en la estación Rawson

RAWSON, 22.—Sería de suma necesidad que las autoridades correspondientes fijaran su atención en la estación de ferrocarril de esta localidad en la que no sólo falta en absoluto la higiene sino la luz por la noche.

Se hallan atrasadas las faenas agrícolas en Pasteur

PASTEUR, 22.—Debido a la sequía reinante desde hace tiempo, se hallan muy retardadas las faenas agrícolas.

—Para la Capital Federal Da. Agustina de Sivori.

—Para General Pinto D. Alberto Zarlenga y su esposa.

—Para Lincoln D. Celestino Venancio.

Celebrará asamblea el Club del Progreso de San Fernando

SAN FERNANDO, 22.—Los miembros del Club del Progreso han sido convocados a asamblea general ordinaria, que tendrá efecto el martes 28 del corriente, a las 21, en la sede social, para tratar, entre otros asuntos, de la renovación de la mitad de la Comisión Directiva, debiendo elegirse presidente, secretario, tesorero y dos vocales, en reemplazo de los Sres. Eduardo Gómez Langenheim, Manuel A. Mutio (hijo), Roberto Jiménez Fynn, Gabriel V. Barbará y Aristóbulo Alberti, que terminan su mandato.

Se elegirán también tres miembros suplentes.

—Promete alcanzar lucidos contornos la matinée danzante que se realizará el domingo próximo en el salón del Recreo Toscano, situado en el canal No. 1, propiciada por la Comisión Directiva y la de fiestas de la Sociedad Recreativa La Esperanza.

—Mejorado D. Vicente Derosa.

—En el cementerio local fueron inhumados esta mañana los restos de don Emilio Provera, a cuyo acto asistió numerosa concurrencia.

Un menor pereció ahogado en el río Capitán

SAN FERNANDO, 22. — El menor Luis Pizani, de nacionalidad italiana y de 17 años de edad, pereció ahogado el 20 del actual en el río Capitán, frente al vivero de D. Alejandro I. Mirali.

El cadáver no apareció aún.

Intervino la Subprefectura de Tigre.

Fué rememorado el aniversario de las batallas de Los Corrales y Puente Alsina

SAN VICENTE, 22.—D. Ignacio Campos, antiguo vecino de esta localidad, ofreció ayer un almuerzo criollo a un grupo de personas que tomó parte con él en las jornadas militares de Puente Alsina y Los Corrales, defendiendo la causa de Buenos Aires.

El Sr. Campos alcanzó el grado de comandante de la Guardia Nacional en acciones de guerra, mandando fuerzas que se organizaron en el partido.

Entre los ex soldados que asistieron a la simpática fiesta se hallaba don José Manuel Pardo, otro antiguo vecino del pueblo, que con aquellos memorables combates tomó parte activa con el cargo de capitán.

Especialmente invitados, concurrieron el intendente municipal, D. Héctor A. Rapolini; el juez de paz, D. Pedro Bondoni, y otras personas de la amistad del obsequiante, pronunciándose vibrantes discursos alusivos a aquellos hechos de armas, y en particular a los episodios que se desarrollaron en tal día como el de ayer, hace 47 años.

—El secretario de la Municipalidad, D. José Querejeta, realizó una jira de inspección en las quintas del pueblo, comprobando que los trabajos recientemente dispuestos por la Intendencia Municipal para facilitar los desagües y nivelar los principales caminos han sido terminados satisfactoriamente.

A la vez, ha tomado nota de algunas indicaciones formuladas por los vecinos en pro de la vialidad y en previsión de posibles interrupciones del tráfico en épocas de frecuentes lluvias.

—El comisario inspector D. Pedro De Tomás visitó la comisaría de la localidad, a cargo del oficial D. Antonio Gorosito—por licencia del titular, D. Manuel Ferreyra—recogiendo la mejor impresión de todos sus servicios.

A la vez, recibió una completa información de la última recorrida efectuada por el oficial D. Carlos Castella Elormendi, según la cual en toda la jurisdicción del partido no se han producido delitos ni incidentes dignos de intervención policial.

—El 25 del corriente se celebrará el enlace de la Srta. Ema Clara Sempé con D. Julio César Pardo.

Serán padrinos del acto religioso doña Luisa M. de Sempé y José Manuel Pardo, y del civil, D. Ireneo Pelletti y D. José M. Pardo (hijo).

—Guarda cama Da. Cecilia Dubianc de Rodríguez.

—Enfermos Da. Alvira Z. de González y D. Santiago Descalzo.

—Mejorada la niña Yolanda Santoro.

—Muy lamentado ha sido el fallecimiento de doña M. de del Castillo, madre del médico de esta localidad Dr. Enrique del Castillo, a quien le han llegado numerosas demostraciones de condolencia.

Varias

SANTOS LUGARES, 22.—En sus salones de la calle Milán, el Club Social realizó un té y danza en honor de los asociados y sus familias, efectuándose con tal motivo una animada reunión.

—La empresa del Ferrocarril al Pacífico no ha procedido aún al arreglo del puente que tiene sobre sus vías de Alianza, el cual se encuentra en pésimo estado de conservación, ofreciendo peligro.

Se han recibido diversas donaciones para el hospital de Quilmes

QUILMES, 22.—El tesorero de la Sociedad de Beneficencia del hospital de Quilmes, D. Sebastián V. Bagú, nos comunica haber recibido durante el mes próximo pasado las siguientes donaciones en favor del nosocomio: Sociedad Alemana de Gimnasia, 285.50 pesos; Comisión Cooperadora de Damas, 354.30; Federico Kopastcheck, 14.50; Club de Empleados de la Compañía de Tranvías Anglo Argentina, 200; Comisión pro Demostración a Víctor F. Fornabaio, 151.40; Víctor F. Fornabaio, 100; Delfina S. de Aranda, 50; Primitivo Robledo, 20; Clemente Ratari, 20; Francisca B. de Batterrica, 12.05; Víctor Fenoglio, 10. Total, 1217.75 pesos.

La sociedad ha recibido, además, diversas donaciones en artículos alimenticios, ropa, aves, medicamentos, etcétera.

—Con el propósito de constituir la Comisión Directiva del Automóvil Club Argentino de Quilmes, la comisión provisional ha convocado a una reunión que se llevará a efecto mañana, a las 21, en la Municipalidad.

—El domingo próximo se realizará la asamblea anual reglamentaria del Círculo de Obreros de esta ciudad, en la que la presidencia informará sobre la labor desarrollada por la Comisión Directiva en el año transcurrido y el estado financiero de la institución.

En el mismo acto se procederá a elegir tesorero y tres vocales, en reemplazo de los miembros que terminan su mandato.

—El semanario "El Plata" acaba de distribuir un anuario que condensa la labor edilicia, educacional y comercial de esta ciudad, sin excluir la parte literaria e informativa de la publicación. Contiene, además, numerosos grabados y dibujos, revelando un esfuerzo periodístico por muchos conceptos loable y meritorio.

—Ha sido sometida a una intervención quirúrgica Da. Delia Rocca Rivarola de Pozzo, siendo su estado satisfactorio.

El C. D. de Mar del Plata sancionó la ley de pavimentos

MAR DEL PLATA, 22.—El Concejo Deliberante sancionó la nueva ordenanza de pavimentación, que se considera bien inspirada.

—El jueves se realizará el enlace de la Srta. Julia Demattels con D. Carlos Bendini.

—El sábado se efectuará el casamiento de la Srta. Inés Villar con don Pablo H. Kroll.

—Mejorado D. Alfredo Montejo.

—El día 25 el Centro Brisas del Plata dará un baile en honor de las familias de los asociados.

En Mar del Plata se reorganizará el Partido Conservador

MAR DEL PLATA, 22.—Se ha puesto fin a los trabajos de reorganización del Partido Conservador, que estuvieron a cargo de un grupo de personas de actuación destacada de esta localidad.

A raíz de esa reorganización, hecha a base de elementos de positiva influencia en el electorado y de arraigo en Mar del Plata, se ha coincidido en la designación de la siguiente Comisión Directiva:

Presidente, Manuel González Guerrico; vicepresidente primero, Antonio L. Vignolo; vicepresidente segundo, Walter J. De Frane; tesorero, Arturo J. Tonetti; protesorero, Alberto Valentín; secretario general, Alberto E. Casas; secretarios, Martín Barrenechea y Olas Ottaviani, y vocales, Carlos J. Caldararo, Luis B. Colombo, Agustín Cambón, José Fontana y Muricio J. Rizzo.

Una delegación del comité conservador vendrá el sábado próximo a ésta para refrendar las resoluciones adoptadas por los reorganizadores.

En Ranelagh fué lamentado el fallecimiento de D. Pedro Solanet

RANELAGH, 22.—Muy lamentado ha sido en este pueblo el fallecimiento de D. Pedro Solanet, quien contaba aquí con varios miembros de su familia. Hasta éstos han llegado sentidas expresiones de condolencia.

—Continúa enferma la directora de la escuela local, Srta. Daniela G. Yaben.

—Mejorados Da. Clotilde B. de Smith y D. Juan B. Mecanti.

—Han llegado de esa Capital doña Gregoria B. de Andisco y su hija María Celia, D. Mariano Espina y familia, Da. Nora Frías de Vedia y su hijo Luis Alberto y Da. Margarita B. de Legorburo y su hija Nélida.

La Municipalidad de General Guido se adhirió al duelo del fallecimiento de D. Pedro Solanet

GENERAL GUIDO, 22.—Honda pena ha causado en esta localidad el fallecimiento de D. Pedro Solanet. La Municipalidad, adhiriéndose al duelo, dió un decreto mandando izar a media asta la bandera nacional durante tres días.

Nombróse médico de Policía para Marcos Paz

El Poder Ejecutivo de la Provincia dictó un decreto, por el Departamento de Gobierno, nombrando médico de Policía ad honorem, del partido de Marcos Paz, a D. Ernesto Gómez.

Dará un baile una sociedad recreativa de Magdalena

MAGDALENA, 22.—La sociedad recreativa Unión Magdalenense dará un baile el sábado próximo.

—El cuadro de aficionados que dirige D. Constancio Roo dará el domingo 3 de julio próximo una función teatral a beneficio de la escuela No. 1.

—Dentro de la gravedad de su estado, se encuentra algo mejor D. Juan A. Díaz.

—Ha sido nombrada maestra de año de la escuela No. 25, de La Plata, la Srta. Magdalena Barletta.

—El 1o. de julio se oficiará en ésta un funeral de cabo de año en memoria de D. Pedro Piñeyro.

Fué denunciado un importante robo de ganado cometido en Banderaló

Ante las autoridades policiales de General Villegas fué interpuesta una denuncia de un importante robo de ganado cometido en la estación Banderaló.

El damnificado, D. Teodoro A. Mimbelli, expuso que desde el 27 del mes último hasta anteayer, de su establecimiento denominado San Pablo le han sido robados 41 novillos Angus, valuados en la suma de 4510 pesos. Para llevar a efecto el delito, los autores cortaron un alambrado que circunda una extensión de tierra.

La policía ha iniciado las averiguaciones necesarias.

CORRIENTES

El gobernador reclamó por la instalación de la leprosería

CORRIENTES, 22. — La interpelación promovida por el senador Sr. Vidal al ministro del Interior, respecto a la instalación de la leprosería en la isla Cerrito, fué recibida en ésta con general aplauso porque la población se halla disconforme con la medida del Gobierno Nacional. El representante de Corrientes tendrá en esta emergencia todo el apoyo del pueblo, por cuyo intermedio hará llegar al Poder Ejecutivo su más enérgica protesta. Los diarios locales destacan esta actitud, pues consideran necesario hacer sentir las protestas reiteradas ante el Gobierno Nacional que hizo oídos sordos al asunto.

El gobernador de la Provincia dirigió el siguiente telegrama al Presidente de la República:

"Al regresar de Goya y Lavalle, donde se han inaugurado oficialmente los embarcaderos flotantes, ponderando esa obra del Gobierno de V. E., que viene a resolver un importante problema de la vialidad fluvial, me encuentro con la noticia de que V. E. acaba de autorizar las obras de la leprosería de isla Cerrito, no obstante el justo pedido de este Gobierno, en ejercicio de sus facultades y los términos claros y precisos de la ley que ha promulgado V. E., en la que se fija que estos establecimientos no podrán instalarse en lugares a menos de 50 kilómetros de ciudad o pueblo. Como esta isla dista 35 kilómetros de Corrientes, 5 de Paso de la Patria y 12 de Barranqueras, se ha hecho una transgresión absoluta de la ley, por lo que me permito solicitar a V. E. su cumplimiento estricto, que, de no hacerse, implicaría un desconocimiento de la misma y el respeto con que V. E. ha cumplido siempre las leyes".

La Fiesta del Arbol se realizará el 8 de julio

CORRIENTES, 22. — La Inspección General de Escuelas, cumpliendo las disposiciones vigentes, ha dispuesto la realización de la Fiesta del Arbol el día 8 de julio próximo en esta Capital.

La resolución expresa que ese día por la tarde deberán asistir los maestros y alumnos para proceder a la plantación de árboles.

Designáronse a los Sres. Aníbal Pereyra y Claudio Godoy, de la oficina de Inspección, para que organicen el programa respectivo.

Viajeros

CORRIENTES, 22. — De ésa, el diputado nacional D. José A. Contte.

—Procedente de Córdoba, para pasar una temporada en ésta, Da. Dolores Garrido de Luque y las Srtas. María Luque y Manuela Carranza Yofré.

—De ésa, D. Gregorio de la Fuente.

Enfermo

Se encuentra enfermo el ministro de Hacienda, D. Manuel Cabral (hijo).

Eligió autoridades el Directorio del Banco Popular

CORRIENTES, 22.—El Directorio del Banco Popular eligió su mesa directiva en esta forma: presidente, D. Emiliano Montiel; vicepresidente 1o., D. Leopoldo Sosa; vicepresidente 2o., D. José R. Mariño.

Habrá un festival deportivo el día 29

CORRIENTES, 22.—En el Hipódromo San Martín se realizará el 29 del actual un gran festival deportivo con un programa interesante de aviación.

Movimiento teatral

CORRIENTES, 22.—Se anuncia para el 28 del actual el debuto en el Teatro Vera de la compañía Díaz-Perdigero, muy estimada por nuestro público.

—Con regular éxito continúa actuando en dicho coliseo el profesor Raymond en sus trabajos de prestidigitación.

Necrología

CURUZU CUATIA, 22. — Falleció el antiguo vecino D. Vicente Rubianes, padre de D. Joaquín Rubianes, que llegó hoy procedente de ésa.

Han causado buena impresión en Monte Caseros los artículos de LA NACION sobre ganadería

MONTE CASEROS, 22.—Muy buena impresión han causado en esta zona los artículos que viene publicando LA NACION referentes a la situación precaria por que atraviesa nuestra ganadería, siendo el último de ellos el del 15 del actual, el que refleja con toda exactitud, no ya el estado precario de la industria, sino lo que con toda justicia podemos llamar desastre, pues si bien en esta zona los arrendamientos son más bajos, los novillos, en cambio, se venden a 60 ó 65 pesos la cabeza, en cuanto a los ovinos, para juzgar la situación basta este dato: por capones de 50 kilogramos peso vivo, término medio, y teniendo de dos a tres de lana, se pagan ocho pesos. Deduciendo el valor del cuero y lana, o sean tres pesos, el kilogramo de carne resulta a 20 centavos.

—Fué asesinado el subcomisario de policía, de servicio en la estación Libertad, Lindolfo D. González, de 28 años, por Ramón Galarraga, de 24. La víctima recibió un balazo que penetró a la altura de la séptima costilla y salió, a la misma altura, por la columna vertebral, falleciendo a los pocos momentos.

No puede atribuirse el hecho a resentimientos, por cuanto los actores no se conocían. Se cree que el matador consiguió pasar a territorio extranjero.

—Con la presencia de más de 200 personas, entre afiliados a La Confraternidad Ferroviaria y obreros de la Empresa del F. C. N. E. A., fué colocada una placa de bronce en la tumba del que fué Antonio Alvarez, maquinista de la empresa citada, quien conducía el tren que el lo. de junio de 1925 volcó, debido al mal estado de la vía, pereciendo aquél carbonizado.

Pronunció un breve discurso el presidente de La Confraternidad, poniendo de relieve el espíritu de sacrificio del personal de máquinas.

Casamientos

MERCEDES, 22.—Con un té en el Mercedes Lawn Tennis Club y una reunión en casa de Da. Leontina N. de Bortagaray, fué despedida de la vida de soltera la Srta. Mary Isabel Mac Lean, que el jueves próximo contraerá enlace con D. Juan Lacour.

—El día 25 se efectuará el enlace de la Srta. Carmen Madariaga con don Mario Cadenas.

Los Sres. Lacour y Cadenas fueron objeto de demostraciones de parte de los respectivos amigos.

—Para Resistencia D. Roberto Gavazzo y familia.

—Enfermo el ingeniero D. Tomás González Roura.

Demostración

EMPEDRADO, 22. — Se realizó una demostración en honor del senador don Raúl F. Arbilla. Pronunció el discurso de estilo D. J. Osvaldo Piragine, contestando el agasajado con palabras oportunas.

El citado legislador ha sido muy felicitado por sus amigos políticos.

—De ésa, D. Carlos N. Costa y su señora esposa Da. Clara Gotusso de Costa.

PARA UN FRIGORIFICO SE PROYECTA DESTINAR UN MILLON DE PESOS

En el Congreso se presentará una iniciativa para subscribir acciones del de Gualeguaychú

LOS ANTECEDENTES

(De nuestra agencia en Paraná)

PARANA, 22. — Comunicaciones llegadas de esa metrópoli anuncian que en las primeras sesiones de la semana entrante los diputados radicales antipersonalistas presentarán al Congreso Nacional un proyecto destinando la suma de un millón de pesos para subscribir acciones del frigorífico de Gualeguaychú.

Como se recordará, esta empresa, iniciada por los ganaderos de dicho punto, que han subscripto ya cerca de un millón de pesos, se encuentra, como consecuencia de la actual crisis ganadera, imposibilitada de concluir la gran fábrica que construye en aquella ciudad y de completar las maquinarias que necesita para su funcionamiento.

El Poder Ejecutivo de la Provincia le entregó hace poco tiempo la suma de 200.000 pesos, supeditando esta ayuda a la solución definitiva de la Legislatura, la que, sin duda, resolverá la cooperación de la Provincia a la empresa, pues los legisladores de todos los sectores tienen comprometida su opinión favorable, aunque para la capacidad financiera de la Provincia representará un verdadero sacrificio.

Con motivo del proyecto anunciado se recuerda que hace algunos años el Congreso Nacional sancionó la inversión de la suma de diez millones de pesos para la construcción de un gran frigorífico nacional, iniciativa que no se realizó por inconvenientes insalvables, no ajenos, en parte, a la resistencia que encontró la idea de oficializar esta industria, tan difícil de manejar por su carácter netamente comercial. El caso del frigorífico de Gualeguaychú vendrá a demostrar que con la misma cantidad votada entonces podría contribuirse al establecimiento de diez fábricas regionales, que, en conjunto, tendrían mucha más importancia que el gran frigorífico proyectado, sin sacar el negocio de la administración de los mismos interesados, contribuyendo en tal forma a que los productores de ganados realicen su explotación más provechosa.

Se considera que la sanción por el Congreso de una nueva iniciativa tendría gran importancia, porque podría representar una tendencia favorable para la solución práctica de una de las fases del problema ganadero del país.

Un candidato al Obispado ha declinado ese honor

Esa actitud se habría inspirado en las sugestiones del Episcopado metropolitano

PARANA, 22. — Los diarios locales publican los datos biográficos de los sacerdotes canónigo Dobler, presbítero Pelletti y canónigo Martínez, que integran la terna del Obispado de Paraná.

Los designados son todos entrerrianos, y ésta sería la primera vez que un hijo de la Provincia ocupara este Obispado.

Se ha publicado un mensaje telegráfico del canónigo Dobler, dirigido al Presidente de la República, rogándole no tenga presente su nombre al proceder a la designación de los candidatos. Esta renuncia ha sorprendido a la opinión publica, provocando variados comentarios.

Algunas personas que se presumen bien informadas atribuyen esta actitud a sugestiones del Episcopado metropolitano, que se habría hecho eco de la resistencia de grupos redoblados, que se oponen a esa candidatura. Ante el temor que pudiera producirse una situación análoga a la que provocó la candidatura arzobispal de monseñor De Andrea, es probable que el Dr. Dobler haya optado por sacrificar el honor dispensado por el Senado. Esta actitud es muy lamentada por sus numerosos amigos y admiradores.

Continúase investigando un crimen

PARANA, 22. — No obstante los empeños policiales continúa en el mayor misterio el asesinato del conductor de automóviles Conrado Giardinelli.

Se nombró la comisión de los festejos patrióticos

PARANA, 22.—Bajo la presidencia del canónigo Julián Martínez se constituyó la comisión de fiestas para celebrar el próximo aniversario patriótico.

Dos sociedades de beneficencia preparan festivales

PARANA, 22.—La Sociedad de Beneficencia prepara para el día 29 una fiesta social que se realizará en los salones de la Municipalidad.

—La Sociedad Hermanas de los Pobres para la Cooperativa Vinícola de Del Carmen.

Después se acordó una licencia al gobernador por 60 días. La Cámara pasó a sesión secreta, y en ella se prestó acuerdo para designar jueces de Primera Instancia a los Dres. Antonio López Iriarte y Eliseo Peña, contador general de la Provincia a D. Adrián Larre, tesorero general a D. Cirilo Alvarado e intendente municipal de El Carmen a D. Andrés D'Abate.

EN JUJUY PROYECTASE LA CONSTRUCCION DE CASAS PARA OBREROS

Fué reproducido el proyecto de reformas a la actual ley electoral de la Provincia

NOMBRAMIENTOS

JUJUY, 22.—Se reunió anoche la Legislatura, designando el Jurado de Enjuiciamiento y la Comisión Acusadora, quedando ésta formada por los señores Bertres, Salmoral y Quintana. Don Jorge Villafañe reprodujo después sus proyectos sobre construcción de casas baratas para obreros y sobre el sistema de edificación a que deben ajustarse los establecimientos industriales. El mismo diputado reprodujo el proyecto del ex diputado Sr. Alvarez Soto modificando la actual ley electoral; este proyecto establece la representación proporcional y divide la Provincia en cuatro secciones electorales. Los Sres. Salmoral y Villafañe presentaron un proyecto suprimiendo los empresarios contratistas de peones, y los Sres. Quintana y Padilla otro, por el que se acuerda un subsidio de 10.000 pesos para la terminación del templo de San Francisco, en esta ciudad. Se dió entrada a un proyecto del Poder Ejecutivo destinando la suma de 80.000 pesos para la Cooperativa Vinícola de Del Carmen.

Después se acordó una licencia al gobernador por 60 días. La Cámara pasó a sesión secreta, y en ella se prestó acuerdo para designar jueces de Primera Instancia a los Dres. Antonio López Iriarte y Eliseo Peña, contador general de la Provincia a D. Adrián Larre, tesorero general a D. Cirilo Alvarado e intendente municipal de El Carmen a D. Andrés D'Abate.

JIRA ARTISTICA

El poeta D. Juan Carlos Dávalos dará a conocer en las Provincias sus últimas producciones

JUJUY, 22. — Con el recital dado ayer por la tarde en el Teatro Mitre por el poeta D. Juan Carlos Dávalos, con éxito extraordinario, se inicia la larga jira que el Sr. Dávalos realizará por todo el país, dando a conocer sus últimas producciones. El Sr. Dávalos partió anoche para Santiago del Estero, donde recitará mañana. Después seguirá a Santa Fe, Entre Ríos, Corrientes, Buenos Aires y demás provincias.

Ayer el poeta, ante un reducido grupo de amigos, leyó los dos primeros actos de una hermosa comedia en verso, que probablemente será estrenada este año por la compañía Casaux. La acción se desarrolla aquí, en el Norte, y en la figura principal es fácil advertir a un conocido personaje político.

Se inauguraron las clases de L'Alliance Française

JUJUY, 22. — Se inauguraron con gran éxito en la Biblioteca Popular las clases libres de francés, que patrocina L'Alliance Française.

El gobernador

JUJUY, 22. — El gobernador señor Pérez ha mejorado en su enfermedad, pero aun no concurre a su despacho.

Renovó sus autoridades el Centro Estudiantes del Colegio Nacional

JUJUY, 22. — El Centro Estudiantes del Colegio Nacional eligió presidente a D. César Inchausti.

Concierto

JUJUY, 22. — Anúnciase un concierto del pianista argentino D. Héctor Ruiz Díaz.

Viajeros

JUJUY, 22. — En el tren Internacional partieron anoche para ésa, don Manuel Padilla y familia y el vicepresidente de Bolivia, D. Abdón Saavedra, y familia.

LA RIOJA

Varios vecinos opinan sobre el camino a Castro Barros

LA RIOJA, 22.—Con motivo de la suspensión de los trabajos del camino de ésta al departamento Castro Barros, sección faldeo de las cuestas de Huaco, de que informé oportunamente, he tenido ocasión de entrevistar a viejos y caracterizados vecinos acerca de la eficaz y económica ruta que se seguirá. Algunos opinan que dicho tramo, partiendo de Sanagasta para llegar a Aitos Huaco, debe hacerse la antigua ruta del camino de La Herradura, o sea la Quebrada Seca, por cuanto ella abrevia en cinco leguas, más o menos, el trazado actual. Además importa una gran economía en el gasto de las obras.

Viajeros

LA RIOJA, 22.—De esa Capital el Dr. Tomás Vera Barros y su esposa.

¡¡A COMPRAR TEJIDOS!!

En **La Piedad** *se están vendiendo ahora A PRECIOS REBAJADISIMOS con motivo de la*

SEMANA FIN DE MES.

Jamás se ofrecieron en plaza precios tan reducidos.

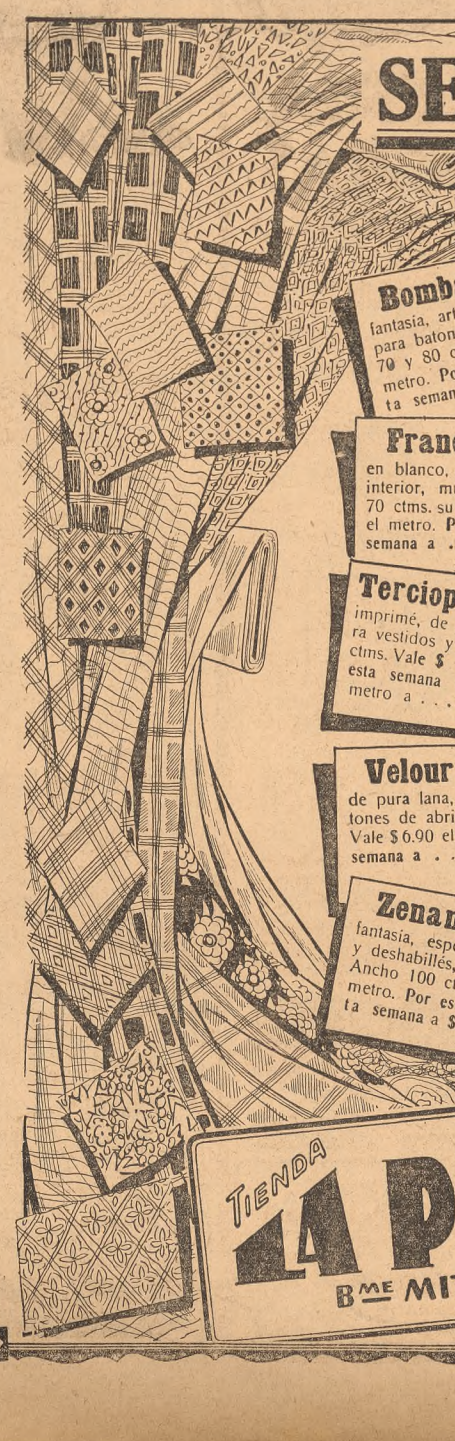

Bombasí Velour fantasía, artículo muy encorpado para batones de abrigo, anchos 70 y 80 ctms. Vale $ 1.20 el metro. Por esta semana a $ **0.55**

Importante Lote de lanas lisas para vestidos y tapados: Reps, Sarga, Drap, Satén y Velour, todas de fina calidad y en colores novedosos. Doble ancho. Su valor es de $ 5.50 POR ESTA SEMANA el metro **2.90**

Royales, Armures y sedas faconné negras, para tapados, gran variedad de estilos modernos, doble ancho, valores de $ 8.50 a 12.50 el metro. A elegir $ **3.90**

Franeleta Lisa en blanco, especial para ropa interior, muy afelpada. Ancho 70 ctms. su valor es de $ 0.70 el metro. Por esta semana a . . $ **0.40**

Paño Gamuza de pura lana, de la más fina calidad para tapados, todos los colores modernos y negro. Ancho 140 ctms. Su valor es $ 11.50. POR ESTA SEMANA, el metro a . $ **5.90**

Brochées y Libertys de seda, apropiados para forros de tapados, colección de colores y dibujos modernos; doble ancho. El metro a $ **1.70**

Terciopelo Cotelet imprimé, de gran actualidad para vestidos y kimonos, ancho 70 ctms. Vale $ 3.50 el metro. Por esta semana el metro a . . . $ **1.90**

Charmelaine, Reps y Royal de pura lana, de rigurosa moda para vestidos, colores de actualidad y negro. Ancho 130 ctms. Su valor es $ 9.80 POR ESTA SEMANA, el metro a . . . . . $ **4.80**

Terciopelo Muselina de seda, de la más fina calidad, surtido de 30 colores y negro. Ancho 90 ctms. Su valor $ 8.90 y 12.50 el metro. POR ESTA SEMANA a $ **4.90**

Velour Imprimé de pura lana, especial para batones de abrigo, doble ancho; Vale $ 6.90 el metro. Por esta semana a . . $ **3.90**

Duvetine de Lana alta calidad, tejido souple, y de gran moda para tapados, extenso surtido en colores y negro. Ancho 140 ctms. Su valor es de $ 15.80. POR ESTA SEMANA el metro $ **8.90**

Pirineo de pura lana, artículo de sobresaliente calidad y de mucho abrigo, especial para vestidos de interior, variedad de colores. Ancho 140 y 150 ctms. Vale $ 10.50 el metro. POR ESTA SEMANA $ **4.90**

Zenana Cloque fantasía, especial para kimonos y deshabillés, de mucho abrigo. Ancho 100 ctms. Vale $ 5.90 el metro. Por esta semana a $ **2.90**

CREDITOS y Ampliaciones

Solicite Vd. y podrá aprovechar los PRECIOS ECONOMICOS ACTUALES.

TIENDA **LA PIEDAD** B^me MITRE ESQ. CERRITO.

La náusea, señora, es típica de su estado de Vd. Pasa luego después de tomar un vaso del purgante suave y refrescante, "SAL DE FRUTA" ENO.

Marca de ENO'S "FRUIT SALT" Fábrica

LA VENTA JUDICIAL DE UN BIEN SIN OIR AL PROPIETARIO ES NULA

En este supuesto no puede invocarse por el comprador la garantía del art. 7o. de la Constitución

FALLO DE LA CORTE

Se pronunció ayer la Corte Suprema de Justicia de la Nación sobre el recurso extraordinario deducido por don Juan Curi en la demanda reivindicatoria que le sigue Da. Ernesta Mechi de Rodríguez, ante el Juzgado Federal de Mendoza, en el que sostuvo que la Justicia Federal no podía desconocer los procedimientos de un juicio de apremio tramitado ante la Justicia local porque se infringirían los artículos 7o. y 104 de la Constitución Nacional. El juicio fué fallado a favor del actor.

Con respecto al artículo 7o. de la Constitución, reglamentado por el artículo 4o. de la ley No. 44, que atribuye a los procedimientos judiciales producidos en una provincia, una vez autenticados, ante las autoridades judiciales, nacionales o provinciales, de todo el territorio de la República, los mismos efectos que por uso y ley les corresponda en el Estado de donde proceden, dice la Corte que la aplicación de ese precepto tiene lugar en presencia de sentencias o decisiones tomadas por jueces o Tribunales en jurisdicción sobre las cosas y las personas a que afecten y siempre que se trate de actos judiciales que no importen una extralimitación de facultades en lo relativo a la competencia, porque ella es la base en que puede fundarse la validez de un fallo judicial, pues que la sentencia de un Tribunal sin jurisdicción sobre las cosas o las personas carece de eficacia como decisión irrevisible en el concepto del artículo 7o. citado.

Recuerda que la Suprema Corte de los Estados Unidos ha llegado a la misma solución, sentando el principio de que los Tribunales de un Estado, o en su caso, la Justicia Federal, tienen el derecho de investigar, cuando se invoca la regla del artículo 7o., si los actos o procedimientos emanados de las autoridades judiciales de otro, han sido producidos con jurisdicción sobre las cosas o las personas. Es una regla bien establecida en la jurisprudencia, se dijo en el caso Williamson v. Berry (49 U. S. 8 How 495, 540), y que la jurisdicción de un Tribunal que ha ejercido autoridad sobre una materia pueda ser investigada ante otro Tribunal cuando los procedimientos que hacen fe en el primero son traídos ante el último por una parte que reclama el beneficio de tales procedimientos.

En el caso toda la cuestión estriba para la dilucidación de la defensa alegada, en saber cuál es el valor que por las leyes y uso de la Provincia de Mendoza corresponde dar al juicio de apremio seguido ante los Tribunales locales y, por consiguiente, a los procedimientos que ordenaron el remate del inmueble, materia de la reivindicación.

Y halla la Corte que la actora en este juicio y demandada en el juicio de apremio no fué citada ni compareció en ningún momento a la causa, no obstante lo cual la propiedad fué vendida y escriturada por la Justicia a los antecesores inmediatos de Curi, actual poseedor.

Tal omisión define precisamente la falta de jurisdicción efectiva de los Tribunales de Mendoza acerca de la actora, en el juicio reivindicatorio, pues no cabe admitir que aquélla se haya adquirido respecto de personas no emplazadas, ni notificadas, y que, por consiguiente, han permanecido en todo momento ajenas al pleito, apareciendo así violada la garantía del artículo 17 de la Constitución, según la cual nadie puede ser privado de su propiedad sino en virtud de sentencia fundada en ley, combinada con la inviolabilidad del derecho de defender en juicio la persona y los derechos, conduce a la conclusión de que la sentencia privativa de la propiedad, al cual el primero se refiere, debe ser pronunciada con audiencia de parte.

Sin el cumplimiento de esta garantía primaria y esencial, constituída por la necesidad de oír a la persona contra la cual se dicte una sentencia, no hay propiamente juicio, constitucionalmente hablando y, por consiguiente, tampoco procedimientos o actuaciones respecto de los cuales tenga aplicación el artículo 7o., que, lógicamente, presupone el cumplimiento previo de aquella garantía.

Termina el Tribunal por confirmar la sentencia de la Cámara Federal que confirmó el fallo del juez federal de Mendoza que hacía lugar a la reivindicación de un inmueble ubicado en el departamento San San Rafael, vendido en una ejecución iniciada ante el Juzgado de Paz de dicha ciudad por la Inspección de Desagües contra don Rodolfo Iselin.

LA FACULTAD DE VENDER BIENES DE UN CONCURSO

Jurisprudencia

En el juicio de quiebra de los señores Bermejo y Hermano, no existiendo fondos para la publicación de edictos, el juez nombró de oficio un martillero para que procediera a la venta en remate público de los bienes de los fallidos. Estos, no conformes con la resolución, pidieron su revocatoria, alegando que era al síndico provisional a quien correspondía ordenar la venta de los bienes y no al juez.

Este último mantuvo el auto recurrido, por convenir a los intereses de la masa la liquidación judicial de los bienes, por cuanto en esta forma el Juzgado tenía una fiscalización directa sobre el modo en que se rematasen aquéllos al par que producía una economía para los acreedores, desde que, vendidos los bienes, debía desalojarse el local, cortándose el curso de los alquileres.

Apelada la resolución para ante la Cámara de lo Comercial fueron pasadas las actuaciones al fiscal Dr. Eduardo M. Naón, quien se expidió aconsejando la confirmación del auto recurrido.

Expresaba el fiscal que, al establecer la ley 4156, en su artículo 62, que la realización de los bienes del concurso debe hacerse por el síndico, en remate público, no ha querido despojar al juez de la facultad de ordenar, en la misma forma, su enajenación, por cuanto no existe un interés superior que trabe esa facultad cuyo ejercicio redunda sin discusión en beneficio de la masa. Por otra parte, ello está de acuerdo con la necesidad tan sentida de reconocer en los jueces mayores facultades de fiscalización en la venta de los bienes del concurso.

Por los fundamentos del juez, y del fiscal de Cámara, el Tribunal ha confirmado la resolución apelada.

Cámara Civil Primera

Fueron resueltos ayer por este Tribunal los siguientes asuntos: Sucesión de Da. Aniceta Correa de Núñez; declara perimida la instancia con respecto a un incidente planteado en los autos por uno de los herederos. Sucesiones de don Juan M. Esporo y otra; confirma, por sus fundamentos los autos recurridos. D. Eduardo C. Belgrano contra Harris Pearl; confirma el fallo apelado que condena al demandado, D. Manuel Barches contra D. Pedro Llano y otro; deja sin efecto la resolución apelada por no haberse substanciado el recurso de revocatoria. Causa No. 6812, sobre alimentos; confirma la cuota alimenticia. Causa No. 6545, sobre alimentos y litis expensas; confirma. Concurso de D. Isaac Gristein; confirma. D. José Caseardo contra D. Domingo A. Ziami; confirma el fallo condenatorio de Primera Instancia.

Cámara Civil Segunda

En su acuerdo último, este Tribunal dictó resolución en los juicios que siguen:

Dr. Alejandro Olivero contra doña María Teresa Olivero de Gasparrini; revoca, con costas, el auto recurrido que decretaba el embargo pedido, por cuanto la acción no reviste los caracteres de verosimilitud necesarios para decretarlo. Testamentaría de D. José Chiappe, incidente de nombramiento de curador; revoca, sin costas, la resolución apelada que desaprobaba la rendición de cuentas presentada por el ex curador, sin haberle dado intervención en la incidencia. D. Miguel Monopoli contra el concurso de D. José Del Giglio; revoca la resolución recurrida y dispone se abonen las costas del incidente en el orden causado. Causa No. 29.250, sobre divorcio, incidente de embargo; confirma, con costas. D. Alberto E. Coquet contra la sucesión de D. Domingo Lamas; confirma, con costas, la venta del bien ejecutado. Concurso de D. Andrés Chagren; confirma, con costas. Causa número 30.202, sobre disolución de sociedad conyugal; confirma, con costas, el pronunciamiento que aprobaba el apéndice a la cuenta de partición acompañado. D. Julio Casalis contra doña Catalina Dulau de Vigneau; confirma los autos apelados, sin costas. D. Manuel Villar Daus contra la sucesión de D. Ramón Chaubell; confirma las decisiones recurridas, sin costas.

Convocatorias

Ante el juez de turno, secretaría del Dr. Martín y Herrera, solicitaron ayer convocatoria de acreedores los señores Matheu y Romero, establecidos con empresa de transportes en la calle Rivadavia 7099. Denuncian un activo de 67.593,72 pesos para responder a un pasivo de 60.963,43.

—Fueron ayer proveídas las convocatorias que siguen:

Sres. Beonari, Frachini y Compañía, Interventores: Banco Español del Río de la Plata, Banco de la Nación, Gonzalo González, Juan Chiossone y Compañía Limitada, Pedro Burgos y Compañía, F. Corral y J. Frostagno. Fué insaculado el contador D. Sinforiano Labin, quien informará en la audiencia del 22 de julio próximo, a las 14. Secretaría Navarro.

—D. Pedro A. Fasce: Interventores: Banco Francés e Italiano, Banco de Italia y Río de la Plata, L. Gevaest y Cía., Enrique Rafetto, Reta Hermanos Ltda. y Luis C. Sandinatti. Resultó sorteado el contador D. Enrique M. Barbieri.

—En el juicio de convocatoria de D. Alejandro Capeluto que tramita ante el juez Dr. Metienzo, secretaría Zavalía Lagos, ha sido ofrecido un concordato de 30 por ciento pagadero en 8, 16 y 24 meses de plazo.

Quiebras

Fueron ayer declarados en estado de quiebra los comerciantes que siguen:

Por el juez Dr. Britos:

D. Alenadro Storti; el contador don Arturo Sallevitz, informará en la audiencia del día 1o. de julio, a las 14. Secretaría Mom.

D. Juan M. Schwart. Resultó insaculado el contador D. Luis M. Márquez. Junta, el 6 de julio a las 14. Secretaría Susini.

Sres. Janni y Storti. Contador, don Jaime Mateu Pages, quien informará el día 6 de julio, a las 14. Secretaría Mom.

Por el juez Dr. Faré:

D. Juan M. Rodríguez. Contador don Rodolfo Sommer. Junta, el 20 de julio, a las 14. Secretaría Davinson Vivanco.

Los accidentes de tráfico

Ante el juez Dr. Tezanos Pinto se presentó D. Cayetano Lemme demandando a D. Esteban Daneri, propietario de la Compañía de Omnibus Buenos Aires, por cobro de la suma de 20.000 pesos, por los daños y perjuicios emergentes de la muerte de un hijo, a consecuencia de haber sido atropellado por un ómnibus de esa empresa, y por culpa exclusiva del conductor del vehículo. Agregaba que la víctima percibía un sueldo de 300 pesos mensuales, que dedicaba enteramente al sostenimiento de sus ancianos padres.

Al resolver ayer este juicio, expresa el juez que no existiendo discrepancia entre las partes sobre la existencia del hecho que costó la vida al hijo del actor, corresponde resolver la divergencia en lo que se refiere al daño material sufrido y agrega que la pérdida sufrida por el actor a causa de la muerte del hijo, que contribuía al sostenimiento de sus padres, debe graduarse, no en relación a un capital correspondiente a una renta igual al sueldo que percibía, pues eso importaría dejar por sentada la inmortalidad del productor de esa renta y de las personas que la usufructuaban, sino en atención al daño real que la desaparición de ese hijo les representa durante el tiempo que probablemente podía prestarles aquella utilidad. Tal es el lucro cesante; lo demás es especulación.

Condena en definitiva el juez a don Esteban Daneri a pagar la suma de 10.000 pesos, con costas.

Contienda de competencia

Dictaminó ayer el procurador general de la Nación, Dr. Rodríguez Larreta, en la sucesión de D. Federico González Herrera con respecto a la contienda de competencia trabada entre un juez de la Capital y el de la ciudad de La Paz, Entre Ríos, opinando que por existir un solo heredero domiciliado en jurisdicción del Juzgado de La Paz, es éste el juez competente para entender en la sucesión, por aplicación del artículo 3285 del Código Civil.

Juicios fallados

El juez Dr. de Vedia y Mitre dictó ayer sentencia en los juicios que siguen:

D. Pedro S. Punicelli contra D. Antonio Mariano, sobre nulidad de un contrato de locación; hace lugar a la demanda, con costas. D. David Gitman contra D. Samuel Steimberg; admite la acción, con costas.

—Falló ayer el juez Dr. Basavilbaso el litigio que sigue la Municipalidad de la Capital contra D. Baltasar Roncales; rechaza la ejecución, con costas.

Sucesiones

Ante el Juzgado a cargo del juez Dr. Vedia y Mitre, secretaría Goñi, se iniciaron los juicios sucesorios de Luisa Benvenuto, Catalina Lemo de Morinelli, María Graciana Morinelli de Falcone, Benita Silva, Filomena Ferrari de Guaragna, María Rebori, Julia Codal de Bernasconi, Juana Borsani de Goria, Juan Goria, Agustín Bernasconi, Bartolomé Carpentino, Vicente Galeazzo, Agustín Fernández, Luis Morinelli, Domingo Calcagno, Luis Calcagno y Caprioli, Vicente Battagliese, Enrique Eduardo Jara, Francisco Estruch Gassó, Antonio Rossi, Sebastián Velarmino Alvarez, Robustiano Grande, Juan Carlos Angel Cardinali y Manuel Míguez Pico.

FERROCARRILES

Los ingresos en los Ferrocarriles del Estado

El ministro de Obras Públicas ha recibido un informe de los ingresos habidos en la Administración de los Ferrocarriles del Estado durante la semana que terminó el 18 del actual, comparada con la misma del año anterior, como así también las entradas desde el 1o. de enero hasta la misma fecha, comparadas igualmente con las de 1926.

Del informe de referencia se comprueba un aumento entre el año 1926 y 1927, de 6689 pesos, pues mientras las entradas del año pasado fueron de 1.059.043 pesos, las de éste han sido de 1.065.732.

En lo que va del año los ingresos han sido de 24.279.533 pesos, los que, comparados con los de 1926, que fueron de 22.273.537, dan un superávit de 2.006.995 pesos.

Fueron reconocidos los nuevos representantes legales del Ferrocarril Central Argentino

El Poder Ejecutivo ha reconocido por decreto de ayer como representantes legales del Ferrocarril Central Argentino, a los Dres. Luis Lagos García y Pedro F. Agote y D. Felipe C. Lynch, en substitución del Dr. José A. Frías y de D. Ronald Leslie, que fueron reconocidos en junio del año pasado.

APRESURESE!
ESTO SE TERMINA
HOY Y MAÑANA SOLAMENTE
En fina cabritilla y en todos los colores

4.90
"Botafogo"
CORRIENTES 990

MALAMUD HNOS. MUEBLERIA Y TAPICERIA
939 - Cangallo - 943
LIQUIDAMOS CON UN 40 % DE REBAJA

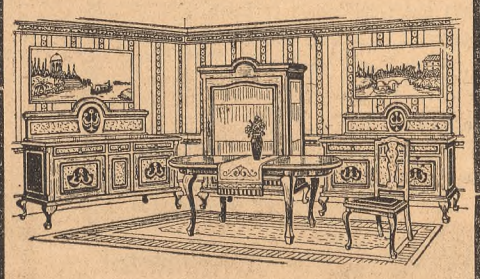

REGIO COMEDOR ESTILO "REINA ANA" de roble macizo con finas tallas. Aparador, trinchante, mesa ovalada y 6 sillas tapizadas en cuero . . . . . $ 525.-
VITRINA haciendo juego, con cristales y luna . . . . $ 150.—
DORMITORIO, en juego, compuesto de 7 piezas . . . . . $ 500.-

TAPICERIA ALFOMBRAS

LA ESPECIALIDAD DE NUESTRA CASA EN ESTOS ARTICULOS

se evidencia día a día por el número de inteligentes favorecedores que la distinguen y por el surtido que ofrece.

Nuestros surtidos, basados en mercaderías de alta calidad, adquiridas ex profeso para el gusto de nuestro ambiente, brinda todo lo más interesante que pueda contribuir a realzar los encantos de los hogares.

TAPICERIA
OFERTAS muy recomendables
TAFFETIN DE SEDA doble faz, en tonos lisos y tornasolados, artículo ideal para decoraciones y colchas de fantasía, selecto surtido de coloridos, en 130 de ancho, el metro a $
9.—
TERCIOPELOS FANTASIA a bastones, tramados con hilos, artículo muy consistente, en modernísimos colores combinados, para uso exclusivo en muebles confortables y cantoniers, ancho 130 cms., el metro a . . . . . $
6.40
SALDO INTERESANTISIMO.
FRAZADAS EXTRANJERAS de riquísima lana, calidad muy compacta, para cama camera, medida 2x2.35. PRECIO EXCEPCIONAL . . . . . $
45.—
STORES DE MALLA, filet, bordado a mano, riquísimos ejemplares con artísticos motivos muy decorativos y fleco macramé. MEDIDAS:
260 x 350 c|uno . . . . $ 85
200 x „ „ . . . . . „ 60
160 x „ „ . . . . . „ 45
55 x 250 el par . . . . . „ 19
45 x „ „ . . . . . $
16.—

ALFOMBRAS
NOTABLES OFERTAS
ALFOMBRAS
"WILTON"
estilos modernos de reciente creación, gustos y colores combinados de gran fantasía
MEDIDAS:
365 x 275 . . . . . $ 170
320 x 275 . . . . . „ 150
280 x 210 . . . . . „ 90
230 x 210 . . . . . $
80.—
ALFOMBRAS
"AXMINSTER"
de una sola pieza, calidad 1a., gustos novísimos, para alta decoración
MEDIDAS:
330 x 230 . . . . . $ 90
280 x 200 . . . . . „ 60
230 x 165 . . . . . „ 35
190 x 130 . . . . . $
25.—
OFERTA ESPECIAL
CAMINOS tripe cortado, gustos lisos con guardas fantasía de color, en 90 cms de ancho, el metro . . . . . $ 5.50
El mismo, en 70 centímetros de ancho, ... $
3.90

DECORACIONES
NOS ESPECIALIZAMOS EN TODO TRABAJO DE DECORACION DE INTERIORES
Para ello contamos con especialistas competentes y con un surtido para todas las exigencias. Este aliciente y el que nos proporciona la vinculación con las casas prominentes europeas en este arte, nos coloca en una situación preferente en cuanto a ejecución y a precios ventajosos.
Por teléfono atendemos cualquier pedido a este respecto como asimismo remitimos muestrarios.
U. T. 31, 3729 Retiro — C. T., 2790 Central
LOS SABADOS ABIERTO de 8.30 a 18 horas.
La Exposición 322-FLORIDA-326

...Los 3 DIAS FINALES
DE UN GRAN ACONTECIMIENTO:
JUEVES 23
VIERNES 24
SÁBADO 25
hasta la hora 12 y 30
La extraordinaria venta
Harrods de Menaje
PORCELANAS Y CRISTALES
A PRECIOS ESPECIALÍSIMOS
LOS QUE SÓLO REGIRÁN HASTA PASADO MAÑANA
SU VISITA A HARRODS NO DEBE SUFRIR UN MOMENTO DE DILACIÓN: ¡SE LO EXIGEN SUS INTERESES!

Juego de copas
En medio cristal, modelo exclusivo Harrods. Compuesto de:
12 copas para agua
12 „ „ vino
12 „ „ Oporto
12 „ „ licor
1 botellón para vino
1 jarra para agua
El juego: $ 19.80
(Hay repuesto permanente)

Juego para mesa
En semiporcelana decorada, color verde o rosa. Compuesto de 83 piezas . . . . . $ 49

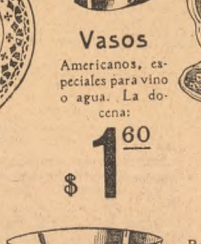

Vasos
Americanos, especiales para vino o agua. La docena: $ 1.60

Juego práctico
Para compota, ensalada de frutas o helados, en cristal moldeado de Bohemia. Para 12 personas, compuesto de 14 piezas: $ 9.00
Para 6 personas, compuesto de 8 piezas: $ 4.90

Juego de café
En finísima semiporcelana inglesa "Soho Pottery Ltd.", decorado de gran fantasía, fondo negro con figuras en varios colores, sobre fondo canario, bleu o ladrillo. El juego compuesto de 14 piezas 38.50

Juego de 3 cacerolas
Enlozado color gris, extrafuerte, de Rhenania. Tamaños prácticos. De 14, 18 y 22 cm. de diámetro. El juego . . . . . $ 3.90

Pinza
En hierro cobrizo, reforzada; especial para brasas. 0.45

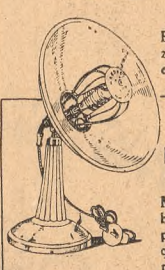

Estufa eléctrica portátil
Marca "Harrods", en fino bronce niquelado, pie de porcelana acanalada blanca, que forma el mejor aislador; para corriente de 220 W. Con cordón y ficha. $ 16.00

Estufa Harrods a petróleo
De llama azul; en hierro esmaltado color celeste, blanco o rosa; adaptable a cualquier habitación. Recipiente todo de bronce. Altura, 75 cm. No despide olor ni humo y consume 1 litro de petróleo cada 3 horas. $ 26.50

Juego de 4 tarros
Con inscripción: todos tamaños de un kilo; muy útil y práctico. El juego $ 1.75

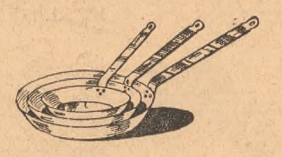

Juego de 3 sartenes
En acero francés. Tamaños 22, 26 y 28 cm. El juego: $ 2.20

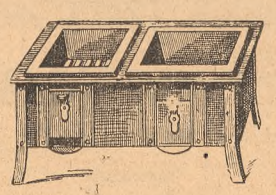

Cocinita
Muy reforzada, portátil, con dos hornallas. $ 3.00

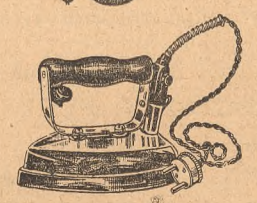

Plancha eléctrica
5 libras de peso, fabricación alemana, de muy buena calidad; para corriente de 220 W. Completa, con cordón y ficha. $ 8.90

Tazas
En fina semiporcelana blanca inglesa, modelo "Lotus"; para café, té y desayuno. La docena: $ 5.40, 4.40 y . . . . . $ 3.60

Juego de 3 jarras
En semiporcelana inglesa lisa. Capacidad 3/4, 1 1/2 y 1 1/3 litro. Al precio extraordinario de . . . . . $ 2.70

Juego de 3 jarras
Enlozado extranjero, reforzado, decorado en color celeste con flores rosa. Tamaño 1, 3/4 y 1/2 litro. El juego . . . . . $ 3.80

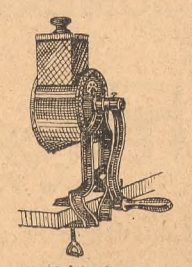

Máquina
Para rallar queso pan, etc. $ 1.95

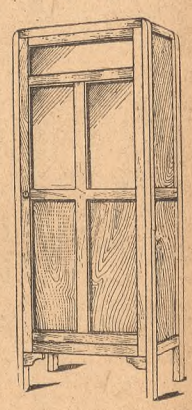

Armario-fiambrera
En pino reforzado y pulido, tamaño práctico. De 30 x 50 x 150 cm. de alto con cerradura y llave. $ 10.50

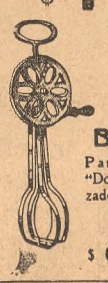

Batidor
Para huevos, "Dower", reforzado; tamaño práctico. $ 0.40

HARRODS Buenos Aires Ltd. — Florida, 877

MUNICIPALES

Apertura de la calle Yerbal

La Intendencia ha remitido al Concejo Deliberante un mensaje acompañando los convenios ad referéndum celebrados con los Sres. Pedro Procchi y Asunción C. de Gotuzzo, por los cuales la Municipalidad compra a los mismos dos fincas afectadas por la apertura de la calle Yerbal.

Hornos de ladrillos que funcionaban sin permiso

La Intendencia ha solicitado a la policía de la Capital el auxilio de la fuerza pública par aimpedir que funcioen los hornos de ladrillos instalados en los terrenos situados entre las calles Martínez Castro, Lagéna, Echandía y Avenida del Trabajo. Estos establecimientos no tiene permiso de la Municipalidad y están instalados en contravención a las ordenanzas en vigencia.

Exposición municipal de Artes Aplicadas e Industriales

Se reunió ayer por la tarde la Comisión Organizadora de la Exposición Municipal de Artes Aplicadas e Industriales para continuar con la tarea que se le ha encomendado, pero debido a que la Comisión Directiva de la Sociedad Rural Argentina no ha contestado nada aun sobre la cesión del local de Palermo, para realizar en sus pabellones el certamen que se organizará, resolvió esperar la resolución de esta entidad que se producirá en esta semana.

Apertura de la diagonal Presidente Roque Sáenz Peña

La Intendencia ha fijado para el 5 de julio próximo la venta en subasta de las demoliciones de las dos primeras fincas de propiedad de la Municipalidad, situadas en la esquina de Suipacha y Sarmiento y que corresponden a la última cuadra de la diagonal norte. Con ello se dará comienzo a la apertura de esta quinta cuadra, con el propósito de que la Avenida esté totalmente trazada a fines del año en curso.

CULTO CATOLICO

Nueva Pompeya

Mañana, festividad de San Juan Bautista, se dirán misas en el santuario de Nueva Pompeya desde las 5 hasta las 10 cada media hora.

El sábado comienza en este santuario la devoción de los quince sábados en honor de la Virgen de Pompeya. Este ejercicio se hará durante la solemne misa de las 9, que será celebrada por monseñor Miguel de Andrea, Obispo de Temnos, y durante la cual el mismo monseñor predicará sobre las excelencias de la devoción de los quince sábados. Los cultos de este sábado serán aplicados por las intenciones de la Sra. Margarita A. de Elichondo y familia.

El sábado las misas se celebrarán de 5 a 10.30 cada media hora. El domingo el horario de misas será de 5 a 11 cada hora. En la de las 8 se rezará el santo Rosario y se hará el ejercicio correspondiente al segundo domingo. La misa de las 9 será cantada y con sermón. Por la tarde, a las 14.30 se hará la procesión del Corpus por las calles de esta parroquia, llevando la sagrada custodia el M. R. P. Andrés de Mendigorría, visitador de los Capuchinos de la Argentina y Chile.

El padre director de la cofradía del Rosario de Nueva Pompeya, impondrá la medalla de cofrades el sábado y domingo desde las 9 a las 11 a las personas que la soliciten.

Nuestra Señora de las Victorias

Mañana, festividad del Sagrado Corazón, el Santísimo quedará de manifiesto durante todo el día. Se oficiarán misas desde las 5.30 hasta las 11.

Por la tarde, a las 17, habrá exposición, rezo del rosario, sermón y solemne consagración.

Predicará el R. P. José Yohannemaan.

San Nicolás de Bari

Hoy se inicia en esta iglesia el triduo de preparación a la fiesta del Sagrado Corazón, con los siguientes cultos:

A las 9, misa de comunión a las 10, misa seguida de sermón, que estará a cargo del Pbro. Rafael Cabo Montilla.

El domingo las funciones religiosas se harán con la siguiente distribución:

A las 8.30: Misa de comunión general del Apostolado de la Oración y demás congregaciones de la parroquia que será oficiada por el señor cura de la misma, Pbro. Dr. Fermín Laffite.

A las 10: Misa solemne y exposición del Santísimo.

A las 16: Rezo del santo rosario; sermón del Sagrado Corazón de Jesús que predicará el señor cura de la parroquia.

Procesión del Corpus por el interior del templo que será presidida por el Ilmo. monseñor Dr. Luis Duprat.

Se terminará con el acto de consagración al Sagrado Corazón y la bendición con el Santísimo.

En el Colegio del Divino Corazón-Esclavas Argentinas

En la capilla del colegio Charcas 3586 se efectuó una función religiosa en honor de San Luis Gonzaga, la cual fué oficiada por Fray José María Bottaro, quien dió la primera comunión a un numeroso grupo de niñas, impartiéndoles después la bendición.

A mediodía se reunieron en el almuerzo anual las ex alumnas, y por la tarde se llevó a cabo en el salón de actos una fiesta literaria, desarrollándose un nutrido programa, en el que tomaron parte las alumnas y ex alumnas del colegio en la representación del drama "La muerte de San Tarcisio", intercalándose números de música y recitación por las mismas.

La Madre Superiora Antonia Risso Patron atendía a la numerosa concurrencia de familias, felicitando con este motivo a la Rda. Madre por el grado de preparación de las educandas, quienes, al par que reciben esmerada educación y cultura social, bajo la inmediata dirección de las Hermanas, se inspiran en el culto de Dios y el amor a la patria, por ser este un ideal de la comunidad exclusivamente por religiosas argentinas, las cuales, a su vez, pertenecen a antiguas familias del país.

San Juan Bautista

Hoy, a las 17, habrá solemnes vísperas cantadas, y mañana a las 10 solemne misa pontifical oficiada por el Arzobispo de Buenos Aires, monseñor Fray José María Bottaro. Terminada la ceremonia ocupará la cátedra sagrada, haciendo el panegírico de San Juan monseñor Ernesto Vallazza.

Por la tarde, a las 17, sermón por el R. P. Andrés Calcagno.

El sábado se efectuará la función en honor del Sagrado Corazón, iniciándose los cultos a las 8, con una misa de comunión general para los socios del Apostolado de la Oración. Predicará luego el R. P. Calcagno.

Por la tarde, a las 16, solemne Hora Santa y bendición con su Divina Majestad.

San Telmo

Mañana a las 8, se oficiará una misa de comunión general para las socias del Apostolado; luego se efectuará la recepción de las nuevas socias.

A las 9, solemne misa, seguida de exposición del Santísimo, que quedará de manifiesto hasta las 17, en que se hará la reserva después del rezo del rosario y del panegírico de Santa Margarita María de Alacoque, que estará a cargo del Pbro. Pablo Varana.

Jesús Sacramentado

El domingo será celebrada en esta iglesia la festividad del Sagrado Corazón con los siguientes cultos:

A las 9.45, solemne misa cantada, con sermón a cargo del presbítero Virgilio Filippo.

Por la tarde, a las 16.30, procesión con el Santísimo por el interior de la iglesia.

Los oficios de este día serán auspiciados por la Congregación del Apostolado de la Oración.

Programa de radio

PARA HOY

LOZ

Broadcasting LA NACION, 330.—
11 a 13. La Rotisa, canto acompañado por J. Pollero.
Orquesta típica Lértora.
Lucy Cleri, canto.
Mario Gravinese, solos de acordeón a piano.
Boletín de LA NACION.
12. Hora oficial.
13 a 14. Informaciones sobre el valor de la ... (ilegible) rural y el ganado.
Boletín de los Mercados de Liniers y Tablada.
16.30 a 17.30. Hora Harrods. Transmisión desde el salón de té.
17.30 a 18.30. Rizzutti, piano y Muzzi, violín.
Pepiri, canto.
Celia López, canto, acompañada por Juan Russo.
20 a 21.30: Dúo Tapia-Almada, canto y guitarra.
Trío Salinas.
Boletín de LA NACION.
21.30 a 23.30. Angela Santuari, soprano.
José de Larrocha, piano y órgano.
Francisco Pablo Donadio, recitado.
Jorge Bufano, solos de cello.
Orquesta clásica L O Z.
22. Hora oficial.

—

L O X, 380.—10.50 a 11.30. Informativo.
12.30 a 14. Orquesta clásica Radio Cultura.
Orquesta típica.
14. Boletín del M. de Agricultura.
14.30 a 16.30. Jazz Gordon.
Orquesta típica.
17 a 20. Troglacosso, solos de violín.
Orquesta clásica y típica.
Víctor Calieri, canto.
20 a 21. La Laperia, saxofón.
Orquesta típica.
P. Ayllón, solos de violoncelo.
Orquesta clásica Radio Cultura.
José Firpo, tenor.
L. Olivari, solos de violín.
Srta. María Angélica Radaelli, recitado.

L O Y, 361.—10 a 13. Orquesta típica Nacional.
Canto por la Srta. Gloria Cortés.
Trío clásico L O Y.
Violinista José Constábile.
17.30 a 19.30. Orquesta típica Brusa.
Dúo de piano y violín Roberto Brocchi y Oscar Chiariello.
Canto por Kela.
Recitado por Rebeca Imaz.
Canto y guitarra por Alberto Cosentino.
19.30 a 20.30. Monólogos y cuentos cómicos por Fernando Ochoa.
Orquestas típica, clásica y Jazz.
Solos de saxofón, violín y bandoneón.
20.30 a 23.30. Rondalla Bretón.
Audición de música antigua.
"Profilaxis social", disertación a cargo del Dr. Jenaro Giacobini.
Orquesta típica.
22 Hora.
Jazz y orquesta clásica.

L O T, 400.—11 a 13.30. Orquesta Bairres.
Solos de bandoneón por A. Sureda.
La Reinita, canto, acompañada por la orquesta típica.
17 a 19. Orquesta L O T.
Soprano Srta. Margarita Montel.
Bailables alternando por la Srta. Blanca María Urquiola.
20 a 20.30. Boletín noticioso.
20.30 a 21. Orquesta L O T.
21. Hora.
21 a 23.30. Orquesta L O T.
Barítono Luis Lorenzo, acompañado al piano por Rodolfo Zileva.
Jazz band Padula.
Alfredo Fernández, violín.
Números de violín por Alberto Fontanarossa, acompañado al piano por la Srta. Estela Fontanarossa.
Canto y guitarra por José Maeri.
22.30. Micrón disertará sobre "Historia de la célula". Divulgación científica.

L O Y, 316.—10 a 11.30. Orquesta típica Zíccaro-Podestá.
Salvador Quibus, canciones.
Dúo Márquez-Estrella, guitarrista Dumas y El Bandoneón.
Orquesta típica Radio Nacional.
Orquesta típica Rezzano.
G. Rodríguez, canto.
Jazz Yanike.
Juan Gilberti, cancionista nacional.
Orquesta clásica L O Y.
Orquesta típica.
Orquesta típica Alberto B. Cima.
Solos de violín, violoncelo y saxofón.
Jazz band Donald.
Canto por Donald.
16 a 20. Orquesta típica Continental.
Ercilio Escudero, guitarrista.
Jazz band Roberts.
Angelita Pardo, estilista, acompañada por Emilio Sola.
Alberto Diana Lavalle, guitarrista.
Orquesta típica Moreno.
Canto por Trópoli.
Orquesta clásica L O Y.
Dúo Paulis-Italo, acompañado por los guitarristas Aguilar y Pagés.
20 a 24. Orquesta típica Péndola.
Jazz Band Yanke.
Solos de violín y violoncelo.
Orquesta clásica.
Orquesta típica Chiericatti.
Orquestas típica y jazz band Adolfo R. Avilés.
Canto por Avilés.
Orquesta típica Juan Maglio (Pacho).
Juan Abbondanza, guitarrista.
Orquesta clásica.
Jazz band Oswald.

L O O, 273.—12. Orquesta típica dirigida por J. Polito.
Cancionista Mary White.
Solos de bandoneón por J. Pursall.
Cantos con guitarras por Ramón Montes.
Violinista Francisco Orefice.
Canciones por la Srta. Juana Cabrera.
Jazz band L O O.
17.30. Orquesta típica L O O.
Cantos con guitarras por Roque F. López.
Violinista De Grandis, acompañado en el piano por Nalladá.
18.30 Orquesta típica Bonavena.
Canciones por la Srta. Herminia Velich.
Solos de bandoneón por Antonio Bonavena.
19. Orquesta típica de Antonio Polito.
Cantos con guitarras por José Cardoso.
Canciones por la Srta. Zulma Alvarez.
20.30. Orquesta típica L O O.
Canto por la Srta. Marta Duchesnois, acompañada en el piano por Cátulo Castillo.
Orquesta típica Frisiani.
Mercedes Alfonso, canciones españolas.
Evaristo Barrios, estilista.
22. Hora oficial.

L O X, 380.—10.50 a 11.30. Informativo.
11.30 a 14. Solos de violín y violoncelo.
Orquestas típica y clásica.
14. Boletín del M. de Agricultura.
14.30 a 17. Orquesta clásica.
Orquesta típica Presedo.
20 a 24. L. Olivari, solos de saxofón y violín.
Orquesta típica.
Srtas. Rosita Quiroga, canciones.
Dúo Spina-Correa, guitarra.
Orquesta típica Radio Cultura.
Ovción Jazz.

L O Y, 361.—10 a 13. Diálogos por José Belvedere.
Orquesta típica Dima-Acosta.
Jazz Dima.
Trío clásico L O Y.
Américo Fagondini, violín.
17.30 a 19.30. Jazz-band Atlantic.
Francisco Villaverde, violín.
Baleiro, piano.
Orquesta típica Brusa.
Canto por la Srta. Celia López, acompañada en el piano por Juan Russo.
19.30 a 20.30. Canto por La Perlita Porteña, acompañada por la orquesta típica.
Solos de bandoneón por Luis Gurlielmino.
20.30 a 23.30. Dúo Jaimes-Molina, acompañado por el guitarrista Cevallos.
Canto por la medio soprano Alba Brenner, acompañada por la orquesta clásica.
22. Hora.
Audición de música antigua.

L O O, 253.—12. Orquesta típica Polito.
Anita Rodríguez, canciones.
Solos por Juan Pursall.
Canto por el trío Cardelli-Belvedere, acompañados por Camararo.
Canto y guitarra por Ramón Montes.
17.30. Orquesta típica L O O.
Violinista De Grandis.
Cancionista Srta. Herminia Velich.
18.30. Orquesta típica Bonavena.
Canto por la Srta. Mary White.
Canto y guitarra por Ramón Montes.
19. Rondalla Zaragoza.
Orquesta típica Polito.
20.30. Solos de violín por Francisco Orefice.
Dúo Arguello-Pidetto, acompañado por los guitarristas Buscaglio y Riveral.

L O R, 345.—12. Orquesta clásica Deledicque.
Canto y guitarras por el dúo Los Porteñitos.
Solos de violín por Ukusic.
Canto por la Srta. Nora.
Trío clásico.
Pianista Logiovine.
Violoncelista Deledicque.
Cantos con guitarras.
17. Trío clásico A. Logiovine, A. Ukusic y B. Galucci.
Soprano Sra. Celina Badessi.
Solos de violoncelo por Gallucci, acompañado por Logiovine.
Cantos con guitarras por Roque F. López.
Solos de violín por Ukusic.
19. Orquesta clásica de la estación.
Cantos solos y dúos por la Srta. Roberta Gell y García Sabater.
20.30. Compañía española de zarzuelas de la estación, que dirige el maestro Franco Gil Sáenz.
Solos de violoncelo por Miguel R. Deledicque.
Rondalla Zaragoza.
Orquesta típica Radio Cultura.

L O Q, 261.—11.30 a 13. Típica y Jazz band Rocco.
Carlos Vecchar, bailables cantados.
16.30 a 18.30. Típica América.
Dúo de piano y violín J. Polito y D. Curbés.
21 a 23.30. Típica Paquito.
Miguel Mendía, canto, acompañado por los guitarristas Bado y Zerda.
Srta. María D. de Gianello, canto, acompañada por Eduardo J. Gianello.
José Colucci, canto en broma.

SANTA FE

F-1, 279.—18.15 a 20.30. Gregorio B. Núñez, guitarra y canto.
Paquito, bailables en el piano.
Dúo Las Mariposas, piano y violín, bailables.
19. Hora.
20.15. Noticioso.

ROSARIO

F-2, 270.—11 a 12.30. Orquesta típica Vecca.
12.30. Boletín de cereales S. R. C.
12.40 a 13. Violín clásico, por Simbalil.
13 a 15.30. D'Estéfano canto y guitarra.
13.30. Boletín de hacienda.
17.30 a 18.30. Típica de la estación.
18.30 a 19.30. Jazz Triunfo.
19.30 a 20.30. Orquesta clásica F-2.
20.30 a 21. Recitados festivos por Azzarini.

PARA MAÑANA

LOZ

Broadcasting LA NACION, 330.—
11 a 13. Orquesta típica Trombino.
Canto por Romeu.
Boletín de LA NACION.
12. Hora oficial.
13 a 14. Informaciones sobre el valor de la propiedad rural y del ganado.
Boletín de los Mercados de Liniers y Tablada.
16.30 a 17.30. Hora Harrod's. Transmisión desde el salón de té.
17.30 a 18.30. Andrés Gaos (h.), canto.
Dúo Righetti-Rosales
18.30 a 19.30. Transmisión desde el Real Cine.
Orquesta clásica Fontova.
Orquesta típica Guido.
Real Jazz Verona.
20 a 23.30. Orquesta típica Gutiérrez.
A. Favest, canto, acompañado por el guitarrista Suárez.
Orquesta típica Frisiani.
Mercedes Alfonso, canciones españolas.
Evaristo Barrios, estilista.
22. Hora oficial.

L O X, 380.—10.50 a 11.30. Informativo.
11.30 a 14. Solos de violín y violoncelo.
Orquestas típica y clásica.
14. Boletín del M. de Agricultura.
14.30 a 17. Orquesta clásica.
Orquesta típica Presedo.
20 a 24. L. Olivari, solos de saxofón y violín.
Orquesta típica.
Srta. Rosita Quiroga, canciones.
Dúo Spina-Correa, guitarra.
Orquesta típica Radio Cultura.
Ovción Jazz.

L O Y, 361.—10 a 13. Diálogos por José Belvedere.
Orquesta típica Dima-Acosta.
Jazz Dima.
Trío clásico L O Y.
Américo Fagondini, violín.
17.30 a 19.30. Jazz-band Atlantic.
Francisco Villaverde, violín.
Baleiro, piano.
Orquesta típica Brusa.
Canto por la Srta. Celia López, acompañada en el piano por Juan Russo.
19.30 a 20.30. Canto por La Perlita Porteña, acompañada por la orquesta típica.
Solos de bandoneón por Luis Gurlielmino.
20.30 a 23.30. Dúo Jaimes-Molina, acompañado por el guitarrista Cevallos.
Canto por la medio soprano Alba Brenner, acompañada por la orquesta clásica.
22. Hora.
Audición de música antigua.

L O O, 253.—12. Orquesta típica Polito.
Anita Rodríguez, canciones.
Solos por Juan Pursall.
Canto por el trío Cardelli-Belvedere, acompañados por Camararo.
Canto y guitarra por Ramón Montes.
17.30. Orquesta típica L O O.
Violinista De Grandis.
Cancionista Srta. Herminia Velich.
18.30. Orquesta típica Bonavena.
Canto por la Srta. Mary White.
Canto y guitarra por Ramón Montes.
19. Rondalla Zaragoza.
Orquesta típica Polito.
20.30. Solos de violín por Francisco Orefice.
Dúo Arguello-Pidetto, acompañado por los guitarristas Buscaglio y Riveral.

L O R, 345.—12. Orquesta clásica Deledicque.
Canto por el barítono Juan Miletti.
Trío de canto y guitarras Cardelli-Belvedere-Canataro.
Solos de violoncelo por Miguel R. Deledicque.
17. Trío clásico Logiovine - Ukusic - Galucci.
Soprano Sra. Celina Badessi.
Canto y guitarra por Ramón Montes.
Dúo Los Porteñitos, canto.
19. Orquesta clásica.
Trío C. Bourguet, M. R. Deledicque y A. Ukusic.
Canto por la Srta. Mary White.
20.30. Orquesta clásica.
Canto por la Srta. Roberta Gell.
Canciones por la Sra. Aurora Sáenz.
Rondalla Zaragoza.
Compañía de zarzuelas de la estación, que dirige el maestro Franco Gil Sáenz.

L O T. 400.—11 a 13.30. Trío del Plata, integrado por A. Sureda (hijo), bandoneón; F. Occhiuzzi, piano, y O. Valpreda, violín.
Solos de piano por F. Occhiuzzi.
Solos de violín por A. Valpreda.
17 a 19. Orquesta L O T.
Solos de violoncelo por Carlos Delfino.
Elíseo Herrero, barítono, acompañado en el piano por Gómez Lastra.
Bailables al piano por Carlos Alberto Peña.
20 a 20.30. Boletín noticioso.
20.30 a 21. Orquesta L O T.
21. Hora.
21 a 23.30. Orquesta L O T.
Soprano Sra. Luisa V. de Kuhn, acompañada en el piano por Eduardo García Lalanne.
Canto y guitarra por José Maeri.
Guitarra clásica por Luis Vázquez Latorre.
22.30. Charlas de Tabanillo.

L O Q, 261.—11.30 a 13. Orquesta típica Gentile.
E. Vendittuoli, bailables cantados.
16.30 a 18.30. Orquesta típica Aleta.
Carlos Vecchar, canto.
Orquesta típica Gentile.
Nicolás Cuccaro, canto y guitarra, acompañado por los guitarristas Feijacios y Urso.
21 a 23.30 Orquesta típica Florida.
Hugo Zamora, canto, acompañado por la Srta. Valentina.
Gregorio S. Rodríguez canto y guitarra.
C. A. Estrada, recitados.
Dúo de piano y violín Bonaventura-Sierra.
Srta. María Teresa Funes, canto, acompañada por la Srta. M. L. Torres.

SANTA FE

F 1, 279.—18.15 a 20.30. Orquesta típica F 1.
Orquesta clásica Bulich.
Wildo Suárez, recitados.
19. Hora.
20.15. Noticioso.

ROSARIO

F 2, 270.—11 a 12. Jazz Triunfo.
12 a 13. Orquesta típica de la estación.
13 a 13.30. Juan Alma, violín clásico.
13.30. Boletín de ganados.
17.30 a 18.45. Pedro y Carlos Farruggia, violoncelo.
18.45 a 19. Orquesta típica Nacional.
19 a 20. Dúo Yubone-D'Ilco, canto y guitarra.
20 a 21. Orquesta típica de la estación.

EN LAS ENFERMEDADES de las SEÑORAS.

Eliminol

REGULARIZADOR

Contra los retrasos y supresiones así como los dolores y cólicos que suelen coincidir con las épocas.

The very best remedy for ladies

CASA "La Saula"
CUALQUIER CALZADO
Avda. DE MAYO 933
RIVADAVIA 930

RICO ZAPATO de paño inglés como el modelo, de una tira y escotado, forro interior de moletón, suela de cuero, colores negro y marrón, habano, oliva, celeste y rosa. Números 34 al 41, a . . . . . $ 3,90
NICANOR M. SIMONETTI
Envío al interior sin recargo por flete.

PARA SEÑORA, zapato de rico paño inglés, ribete de astrakán, interior forrado, taco carretel costidos, Nos. 34 al 41, a $ 2.90

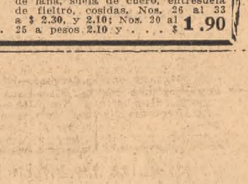

ZAPATILLA inglesa, paño escocés de lana, suela de cuero, entresuela de fieltro, costidas. Nos. 26 al 33 a $ 2.30, y 2.10 Nos. 20 al 25 a pesos 2.10 y . . . . $ 1.90

AVISO

OBRAS SANITARIAS DE LA NACION

Habiéndose terminado la citación de ULTIMO AVISO, se hace saber a los señores propietarios que no hayan abonado los servicios sanitarios correspondientes al semestre comprendido entre el 1°. de octubre de 1926 y el 31 de marzo del corriente año, y que no adeuden más de un semestre atrasado que las boletas respectivas se comenzarán a pasar a gestión de cobro por la vía judicial el día 25 del corriente mes, recargadas con el 20 o|o que establece el Decreto del Poder Ejecutivo de fecha 15 de mayo de 1925.

No están comprendidos dentro de esta disposición los propietarios con deuda atrasada, anterior al 30 de abril de 1926, por estar las boletas correspondientes en la Oficina Judicial.

Como la entrega a los Agentes Judiciales se terminará el día 30 del corriente, en esa fecha vence, indefectiblemente, el plazo para el pago sin el recargo referido.

EL SECRETARIO.

Buenos Aires, junio 18 de 1927.

COMO ELIMINAR EL MAL DE LOS RIÑONES

UNA ADVERTENCIA OPORTUNA

El alarmante predominio de males de los Riñones ha hecho concentrar la atención una vez más sobre un remedio que ha sido usado con éxito durante más de cuarenta años.

Casi todo lector conoce el nombre Píldoras De Witt, pero sólo aquellos que las han probado, pueden realmente apreciar su eficacia, en casos de enfermedades de los Riñones, como ser: dolores de espalda, lumbago, dolores de las caderas y pesadez de los miembros.

Médicos eminentes que han probado las Píldoras De Witt, las elogian infinitamente. Conviene recordar que el Dr. Ricardo Lara, San Martín 1960, Rosario de Santa Fe, que las ha usado con frecuencia entre sus enfermos, ha observado sus excelentes resultados, en distintas enfermedades de los Riñones.

No hay duda alguna, que los lectores que sufren de los Riñones, encontrarán un alivio rápido con el uso de las Píldoras De Witt. Ya que éstas se pueden conseguir fácilmente en todas las farmacias, no hay nada que pueda impedir a todo enfermo, un ensayo de las mismas.

Muy convenientes

son los artículos que ofrecemos en todas las secciones, pues sus precios bajísimos así lo comprueban. Vea los de este aviso:

HOY
JUNIO
23
JUEVES

CAMISETAS de pura lana, para señora, en punto tricot muy elástico, con cartera y mangas largas, artículo muy suave y de mucho abrigo; en blanco, todos los talles. SOLO por HOY . . . . . $ 3.25

MAMELUCOS de rico jersey de algodón, con frisa muy afelpada, artículo bien terminado, de mucho abrigo y de excelente resultado. SOLO por HOY, para niños de 9 a 12 años $ 2.40; 5 a 8 años $ 2.10 y 2 a 4 años $ 1.75

LANAS de alta fantasía para vestidos: Kasha, Charmelaine, Pied de Poule en calidad superior y notables coloridos. Doble ancho, el metro: SOLO por HOY . $ 2.90

CASA ARGENTINA
SCHERRER
161 Suipacha 185

CACHETS FUCUS
Quitan el dolor de cabeza
neuralgias, resfrios y "grippe"
La cajita de un cachet 0.20
" " 10 " 1.50

COMBATA SU TOS
con el renombrado
PECTORAL FUCUS
Para Tos y Resfrios
Constituye la mejor protección para los bronquios y vías respiratorias.
Al primer amago de Tos, tome una cucharada de PECTORAL FUCUS.
$ 3 el frasco. En las farmacias
LABORATORIO ARMACEUTICO FUCUS

PASTILLAS FUCUS

Son las más agradables y medicamentosas para combatir
TOS - RESFRIOS - CATARROS
y AFECCIONES de la GARGANTA
$ 1.20 la caja. En las farmacias
LABORATORIO ARMACEUTICO FUCUS

PARA LA TOS DE LOS NIÑOS
Resotil
contra la tos infantil
Las madres saben que empleándolo se cambate fácil y rápidamente la TOS de los niños.
RESOTIL
es un preparado especial que no perjudica los tiernos organismos infantiles y que los niños toman fácilmente por ser de gusto agradable.
$ 1.50 el frasco En las farmacias
LABORATORIO ARMACEUTICO FUCUS

CORREO

A. D. M., Junín: La cláusula C. I. F. es una modalidad del contrato de compraventa, que consiste en una venta pura y simple de mercaderías que deben ser transportadas por mar, en que la entrega se efectúa en el punto de embarque, corriendo desde entonces por cuenta y riesgo del comprador. Por cuenta de éste, efectivamente, se encarga el vendedor, mediante un precio previamente convenido, de asegurar la expedición, cubriendo por un seguro los riesgos de navegación. Queda dicho que está también a cargo del comprador todo otro gasto que por cualquier concepto corresponda por el transporte, introducción, etcétera, de la mercadería adquirida, ocasionado desde el momento de su entrega en el punto de embarque.

*** A Un estudiante, Ciudad: No se ha dictado ni anunciado resolución alguna atañedera a los estudiantes de la clase de 1903 que cumplieron su servicio militar de tres meses como aspirantes a oficiales de reserva, en relación con las próximas maniobras militares que se efectuarán en la región andina.

*** A Emott, Ciudad: El "chauffeur" aludido está en libertad de acción para dejar o abandonar su colocación cuando desee, sin perder por ello el derecho a sus haberes devengados.

*** A Enrique Feuillade, Villa Ana: No sería difícil, pues ocurre con frecuencia que le hayamos contestado oportunamente y que se le haya pasado a Vd. inadvertida la respuesta. Como quiera que sea, sírvase Vd. repetir su consulta y nos será grato evacuarla.

*** A Viejo lector, Ciudad: El interesado podrá adquirir aquí título de contador público nacional rindiendo examen de todas las materias comprendidas en el plan de estudios de la Facultad de Ciencias Económicas, a la que deberá dirigirse para obtenerlo.

*** A M. E., Ciudad: La Dirección de Obras Sanitarias es una repartición autónoma. En la situación expresada es preferible y conveniente que se haga Vd. asesorar y patrocinar por un letrado.

*** A J. R. M., Ciudad: Cualquiera que sea el triángulo, su superficie estará determinada por el producto de su base por la mitad de su altura, o viceversa. Cualquiera de sus lados puede ser tomado como base, siendo su altura la perpendicular trazada desde el vértice opuesto sobre dicha base o su prolongación. Operando así hallará Vd. que la superficie de un triángulo escaleno que mida en sus lados metros 42.50, 87 y 97.50, respectivamente, es, sobre poco más o menos, de 200 metros cuadrados, cualquiera que sea el lado que se tome como base.

*** A Dos empleados, Ciudad: La Caja de la ley 11.289 continúa recibiendo, efectivamente, solicitudes de devolución de los aportes efectuados.

CAMPO NEUTRAL

Personal

Buenos Aires, 21 de junio de 1927. —Señores Dr. Tito L. Arata y capitán Fernando Lezica.—Presentes.— Estimados amigos: Hoy, a las 15, más o menos, al retirarme de mi oficina en la calle General Hornos 70, me detuvo un señor preguntándome si yo era el jefe del Registro Civil, y a mi contestación afirmativa me manifestó que deseaba conversar conmigo un momento, pidiéndome lo acompañara, a lo que naturalmente no tuve inconveniente en acceder siguiendo sus pasos; al atravesar la calle, extrañado por la forma en que procedía una persona desconocida para mí, le pregunté: "Señor, ¿qué desea?" A lo que contestó: "Le ruego me acompañe un poco más adelante", llevándome a un pasaje que hay frente a mi oficina, y aunque le dije que era ridículo, entré unos pasos.

Una vez dentro del pasaje se dió vuelta, pronunciando palabras ofensivas e insolentes y me agredió a puñetazos, viéndome obligado a repeler la agresión a bastonazos. En ese momento intervino el Sr. Luis Fernández Górgolas, quien nos separó, pues el atacante resultó ser su hermano Eduardo Fernández Górgolas, como él mismo lo manifestó, diciendo al retirarse: "Yo soy el menor de los Fernández Górgolas" agregando: "Acuérdese de París", lo que no me explico.

Dada la naturaleza de la agresión, me dirijo a ustedes rogándoles se apersonen a este último señor y le exijan una amplia satisfacción o, en su defecto, una reparación por las armas, quedando ustedes facultados por la presente de la manera más amplia para resolver este asunto.

Saludo a ustedes con la mayor consideración.—Firmado: Arturo Bosch.

Buenos Aires, 21 de junio de 1927. —Señores doctor Alberto Viñas y doctor Juan B. Peña.—Capital.—Estimados amigos: Habiendo tenido una cuestión de hecho con el señor Arturo Bosch Gramajo, ruego a ustedes asuman mi representación, dándoles amplios poderes para resolver este incidente.

Salúdalos afectuosamente. — Firmado: E. Fernández Górgolas.

Reunidos los señores capitán Fernando A. de Lezica y Dr. Tito L. Arata, representantes del señor Arturo Bosch, y los señores Dr. Alberto Viñas y Dr. Juan B. Peña, representantes del señor Fernández Górgolas, manifestaron los primeros: Que de acuerdo con los términos de la carta poder venían a pedir en nombre de su representado una explicación acerca de las causas determinantes de la agresión del señor Fernández Górgolas. Los doctores Viñas y Peña manifestaron que la actitud asumida por su representado se fundaba en el mandato perentorio recibido de sus hermanos residentes en Europa, según el cual se le encomendaba plantear una situación frente al doctor Bosch, por haber éste, según la carta recibida, inferido agravios contra la familia del señor Fernández Górgolas.

Examinada la cuestión por los representantes de los señores Bosch y Fernández Górgolas, frente a los antecedentes expuestos que hacen creer verosímilmente en la existencia de factores extraños a las actitudes reales de los representados, como resulta evidentemente del hecho de ser ignorada por el señor Bosch la causa de la actitud del señor Fernández Górgolas, pues aquél no ha producido nada agraviante para la familia de este último, y

Considerando que en la emergencia hubo vías de hecho por ambas partes, lo cual supone sin duda compensación de injurias, los representantes de los señores Bosch y Fernández Górgolas, de común acuerdo, consideran: que no es caso de llevar adelante el incidente y lo declaran definitivamente resuelto.

Firmado: Alberto Viñas. Tito L. Arata, Juan B. Peña y Fernando Lezica.

SEPELIOS

Dr. JOSE F. MOLINARI, Q. E. P. D., falleció el 21 de junio de 1927, confortado con los auxilios de la santa religión y la bendición papal.—Su esposa, Justina Leguizamón de Molinari; sus hijos, José Luis, María Susana y Horacio; su nietito; sus hermanos, Magdalena M. de Massa, María M. de Massa y Elisa Molinari; su señora madre política, Justina Soriano de Leguizamón; hermanos políticos, tíos políticos, sobrinos y demás deudos invitan a sus relaciones a acompañar sus restos al cementerio del Norte hoy jueves 23, a las 16, previa misa de cuerpo presente que se oficiará en la iglesia de Nstra. Sra. del Pilar a las 10.30.—El duelo se despedirá por tarjeta.—Se ruega no enviar coronas.—Casa mortuoria, Charcas 1526.—Servicio casa Lázaro Costa, Callao y Santa Fe, Cabildo y Pampa y Rioja 280. 222

DOCTOR JOSE F. MOLINARI, falleció el 21 de junio de 1927.—El Directorio de la Oxhídrica Argentina (S. A.), invita a sus accionistas y personal de la institución a acompañar los restos de su ex Director al Cementerio del Norte, hoy jueves 23 a las 10 horas.— Casa mortuoria Charcas 1526. 86673 123

Dr. JOSE F. MOLINARI, Q. E. P. D., falleció el 21 de junio de 1927.—El personal del Sanatorio Buenos Aires invita a sus relaciones a acompañar los restos de su presidente al cementerio del Norte hoy 23, a las 10, previa misa de cuerpo presente que se oficiará en la iglesia del Pilar a las 10.30.—Casa mortuoria, Charcas 1526.—Servicio casa Lázaro Costa, Callao y Santa Fe, Cabildo y Pampa y Rioja 280. 222

DOCTOR JOSE F. MOLINARI, Q. e. p. d., falleció el día 21 de junio de 1927.—La Sociedad de Obstetricia y Ginecología de Buenos Aires invita a sus asociados a acompañar los restos de su ex socio fundador y ex presidente al cementerio del Norte, hoy 23, a las 10 horas, en la Iglesia de N. S. del Pilar se oficiará una misa de cuerpo presente a las 10.30. — Casa mortuoria, Charcas 1526. 86556 123

Dr. JOSE F. MOLINARI, Q. E. P. D., falleció el 21 de junio de 1927.—La Dirección de la "Revista Médica Latino-Americana" invita a sus miembros del Comité de Redacción y colaboradores a acompañar los restos de su director al cementerio del Norte, hoy 23, a las 10, previa misa de cuerpo presente que se oficiará en la iglesia del Pilar a las 10.30.—Casa mortuoria, Charcas 1526. 123

Dr. JOSE F. MOLINARI, Q. E. P. D., falleció el 21 de junio de 1927.—El Directorio del Sanatorio Buenos Aires invita a sus relaciones a acompañar los restos de su presidente al cementerio del Norte hoy 23, a las 10, previa misa de cuerpo presente que se oficiará en la iglesia del Pilar, a las 10.30.—Casa mortuoria, Charcas 1526.—Servicio casa Lázaro Costa, Callao y Santa Fe, Cabildo y Pampa y Rioja 280. 222

Dr. JOSE F. MOLINARI, Q. E. P. D., falleció el 21 de junio de 1927.—La Sociedad de Cirugía de Buenos Aires invita a sus asociados a concurrir al acto del sepelio que se efectuará en el cementerio del Norte hoy 23, a las 16 horas, previa misa de cuerpo presente a las 10.30 horas en la iglesia de N. S. del Pilar. — Casa mortuoria, Charcas 1526. 86555 123

Dr. JOSE F. MOLINARI, Q. E. P. D., falleció el 21 de junio de 1927.—El Directorio del Banco Popular Argentino invita a los señores accionistas a acompañar los restos del extinto Director, cuyo acto se realizará en el Cementerio del Norte, hoy jueves 23, a las 10 horas, previa misa de cuerpo presente que se oficiará en la Iglesia de Nuestra Señora del Pilar a las 10.30.—Casa mortuoria, Charcas 1526.

DOCTOR JOSE F. MOLINARI, Q. E. P. D., falleció el 21 de junio de 1927.—La razón social Beretervide y Compañía invita a sus relaciones a acompañar sus restos al cementerio del Norte, hoy jueves 23, a las 10, previa misa de cuerpo presente que se oficiará en la iglesia del Pilar a las 10.30.—Casa mortuoria, Charcas 1526.—Servicio casa Lázaro Costa, Callao y Santa Fe, Cabildo y Pampa y Rioja 280. 123

DOCTOR JOSE F. MOLINARI, PROfesor Titular de Clínica Ginecológicas, ex vicedecano y ex consejero de la Facultad de Ciencias Médicas, q. e. p. d., falleció el 21 de junio de 1927.— El Decano de la Facultad de Ciencias Médicas invita a los señores Consejeros, Profesores, Alumnos y Personal Técnico y Administrativo a acompañar los restos del extinto al cementerio del Norte, hoy jueves 23, a las 10 horas, previa misa de cuerpo presente que se oficiará en la iglesia del Pilar a las 10.30 horas.

Dr. JOSE F. MOLINARI, Q. E. P. D., falleció el 21 de junio de 1927.— La Asociación Médica Argentina invita a sus asociados a acompañar los restos de su ex presidente, ex secretario general y ex miembro del Tribunal de Honor, al cementerio del Norte, hoy 23, a las 10, previa misa de cuerpo presente en la iglesia de N. S. del Pilar, a las 10.30.—Casa mortuoria, Charcas 1526. — Servicio casa Lázaro Costa, Callao y Santa Fe, Cabildo y Pampa y Rioja 280. 86557 123

MANUEL ECHEGUREN, Q. E. P. D., falleció el 22 de junio de 1927.— Sus padres, Angel Echeguren y Manuela Gutiérrez de Echeguren; sus hermanos Angel G., María Isabel, Rodolfo y Enrique; sus tíos, primos y demás deudos invitan a sus relaciones a acompañar sus restos al cementerio del Oeste, hoy jueves 23, a las 10.30.—El duelo se despedirá por tarjeta.—Casa mortuoria, Alberti 1289.—Servicio casa Lázaro Costa, Callao y Santa Fe, Cabildo y Pampa y Rioja 280. 123

ESTHER MOLINA Vda. DEL CORONEL POLINIES PEREZ MILLAN, q. e. p. d., falleció el 22 de junio de 1927, confortada con los auxilios de la santa religión y la bendición papal.—Su hermana Deidamia M. de Pistone; su hijo adoptivo, monseñor Carlos Hernández; sobrina política Julia de Pistone; sobrinos Fernando, Miguel, Nicolás y Julio Pistone, primos y demás deudos invitan a acompañar los restos de la extinta al cementerio de Flores, mañana 24, a las 15.— Casa mortuoria, Juan Bautista Alberdi 2377.—Se ruega no enviar coronas. — Servicio casa Carlos Tarulla, Rivadavia 7358|62. 223

ROSA CALIGARI DE RAFFO, Q. e. p. d., falleció el 22 de junio de 1927, confortada con los auxilios de la santa religión.— Su esposo, Santiago Juan Bautista Raffo; sus hijos Juan Miguel, Juan José y Rosa R. de Blanco; su hijo político Alfonso Guzmán Blanco; sus nietitos Solange y José María; su hermano político, sobrino, primos y demás deudos invitan a acompañar sus restos al cementerio del Oeste, hoy, a las 16.—El duelo se despedirá por tarjeta.—Ruégase no enviar coronas.—Casa mortuoria, Alvarez Thomas 1623. — Cochería Zuccotti Hnos., Rivera 1080 y sucursal Gaona 891. 123

JUAN ERNESTO CASSICCIA, Q. E. p. d., falleció el 21 de junio de 1927, confortado con los auxilios de la santa religión y la bendición papal.—Su esposa, María Magdalena Antonia Delpratto de Cassiccia; sus hijos Juan Enrique y Enriqueta C. de Spósito; sus hijos políticos Clara Cavassuto y Sócrates Spósito; su señor padre, Juan Bautista Cassiccia; sus nietos, su hermano José Cayetano Cassiccia, sobrinos y demás deudos invitan a sus relaciones a acompañar los restos del extinto al cementerio de Avellaneda, hoy 23, a las 9.30.—Casa mortuoria, Buenos Aires 1329, Isla Maciel.—El duelo se despedirá por tarjeta.—Servicio empresa P. Jeruilh, Mitre 685, Avellaneda. 123

MANUEL LAMAS, Q. E. P. D., falleció el 21 de junio de 1927. — La Cámara de los Comisionistas Oficiales de Bolsa invita a éstos a acompañar los restos de su consocio a su entierro en el cementerio del Norte, hoy a las 10 horas.— Casa mortuoria, Luján 344. 05018 123

FRANCISCO E. TORRADO, Q. E. P. D., falleció el 22 de junio de 1927.—Su esposa, Angela Crovetto de Torrado; sus hijos Juan Francisco, Josefina Torrado de Grillo y María Selva Torrado de Delleplane; sus hijos políticos María del Valle de Torrado y Dr. Luis P. Delleplane; hermanos políticos, sobrinos, sobrinos nietos, primos y demás deudos invitan a sus relaciones a acompañar sus restos al cementerio del Norte, hoy 23, a las 15.30.—El duelo se despedirá por tarjeta. — Casa mortuoria, Belgrano 1453.—Servicio casa Lázaro Costa, Callao y Santa Fe, Cabildo y Pampa y Rioja 280. 123

RAMON OLTRA, Q. E. P. D. falleció el 22 de junio de 1927.—Su esposa, Antonia Durante de Oltra; su padre político, Juan Durante; sus hermanos Juan J., Camilo, Mercedes O. de Alonso y Cándida O. de Alombrada; sus hermanos políticos María R. de Ferro, Virginia Regazzone, Enrique Ferro, Eusenia R. de Oltre, Josefa G. de Oltre, Eugenio Alombrada y Josefa S. de Pérez; sobrinos, primos y demás deudos invitan a sus relaciones a acompañar los restos del extinto al cementerio del Oeste, hoy jueves 23, a las 14.30.—Se ruega no enviar coronas.—El duelo se despedirá por tarjeta.—Casa mortuoria, Almirante Brown 1273. — Cantenajes empresa Falcone, La Madrid 447. 123

ANTONIO M. FERRARI, Q. E. P. D., falleció en Villa Iris (Provincia de Buenos Aires) el 22 de junio de 1927, confortado con los auxilios de la santa religión y la bendición papal.—Su esposa, Isabel Cifone de Ferrari; sus hijos Nylda, Nora, María Helena y Oscar María; sus hermanos Dr. Pascual Ferrari y Carlota Ferrari (ausente); sus padres políticos, Scipión Cifone y Francisca M. de Cifone (ausentes); sus hermanos políticos, sobrinos, tíos políticos y demás deudos invitan a sus relaciones a acompañar sus restos al cementerio del Norte, hoy 23.—El cortejo fúnebre partirá de la estación Constitución a las 9.25.—El duelo se despedirá por tarjeta. — Casa de duelo, Belgrano 2033.—Servicio casa Lázaro Costa, Callao y Santa Fe, Cabildo y Pampa y Rioja 280. 123

Dr. ANTONIO F. CELESIA, Q. E. p. d., falleció el 22 de junio de 1927, confortado con los auxilios de la santa religión y la bendición papal.— Su señora madre, Magdalena B. de Celesia; sus hermanos Lorenzo, Nicolás A., Alberto, Fortunata C. de Idiart, Enrique P., Ernesto H. y Manuel; sus hermanas políticas Valentina C. de Celesia, Angela A. de Celesia, Rosa R. de Celesia, María Teresa R. de Celesia y Delia N. de Celesia; sus tías Luisa y Carmen Barrile; sobrinos, primos y demás deudos invitan a sus relaciones a acompañar los restos del extinto al cementerio del Norte, hoy jueves 23, a las 16 horas. —Casa mortuoria, Cangallo 2017.—El duelo se despedirá por tarjeta.—Se ruega no enviar coronas.—Servicio casa Iribarne, Callao 416 y Paraguay 3647|57. 123

OSCAR AHLEN, Q. E. P. D., falleció el 22 de junio de 1927.—Svenska Hjaelpforeningen i Buenos Aires invita a sus socios a acompañar los restos del extinto al cementerio Inglés, a las 14.30.—Casa mortuoria, Emilio Mitre 840. 123

OSCAR AHLEN, Q. E. P. D., falleció el 22 de junio de 1927.—Svenska Hjaelpforeningen i Buenos Aires invita a sus relaciones a acompañar los restos del extinto al cementerio Inglés, a las 14.30.—Casa mortuoria, Emilio Mitre 840. 123

ESTEBAN MARASCO, Q. E. P. D., falleció el 22 de junio de 1927.—Su esposa, Vicenta Pisani de Marasco; sus hijos Esteban, María, Alfonso, Rosa, Josefa, Juan y Alberto; sus hijos políticos José Deluca y Rafael Citera; hermanos, hermanos políticos, tíos, sobrinos primos y demás deudos invitan a sus relaciones a acompañar los restos del extinto al cementerio del Oeste, hoy jueves 23, a las 15 horas.— Se ruega no enviar coronas.—El duelo se despedirá por tarjeta.—Casa mortuoria, Buenos Aires 1329, Isla Maciel.—El duelo se despedirá por tarjeta.—Servicio empresa P. Jeruilh, Mitre 685, Avellaneda. 123

PARTICIPACIONES

HAIDEE EYHERABIDE, Q. E. U. d., falleció el 20 de junio de 1927, en Luján, F. C. O., confortada con los auxilios de la santa religión.—La familia participa a sus relaciones su fallecimiento y que sus restos fueron inhumados en Capilla del Señor, el 21 del corriente.—Servicio casa Salhberry y Carlito. 86517 123

PAULINA REUSSI DE LORDA, Q. e. p. d., falleció en Barrancosa el día 21 de junio de 1927.—Su esposo, Juan M. Lorda; sus hijos Juan I. y Adolfo M. Lorda; sus hermanos, hermanos políticos, sobrinos y demás deudos participan a sus relaciones su fallecimiento y que sus restos fueron sepultados en el cementerio de Saladillo el día 23 del corriente.—Casa mortuoria, estancia El Mangrullo, Barrancosa, F. C. S. 123

ALEJANDRO BOSCH, Q. E. P. D., falleció el 21 de junio de 1927, confortado con los auxilios de la santa religión.—Su esposa, Olga Machado de Bosch; sus hijos, Olga, Susana y Marcelo; su madre política, Emilia M. de Machado; sus hermanos, Nicolasa, Eloisa B. de Fernández, Marcelo T., Jorge E. y Lucía; sus hermanos políticos, tíos, primos, sobrinos y demás deudos participan su fallecimiento y que sus restos fueron inhumados en el cementerio del Norte.—Sec. Bebedero 4243. 86683 1-23

FILOMENA GUISANDEZ DE AMECHINO, q. e. p. d., falleció el 15 de junio de 1927, confortada con la bendición papal.—Su esposo, Vicente M. Ameghino; sus hijos, Arturo D., Eduardo V. y María Esther Ameghino de Mas; sus hijos políticos, Angela Enrigo de Ameghino, Ebe B. de Ameghino y Juan Mas; su hermana, Leurentina D. de Navarrete; sus nietos, Florencia M., Alfredo A. y Leandro V. Ameghino Enrigo y demás familia, participan a sus relaciones que sus restos fueron inhumados en el cementerio del Norte el 16 del corriente. — Casa de duelo, Juan J. Nuón 751 (Flores). 86690 1-23

MISAS Y FUNERALES

ARTURO BILBAO, FALLECIO EL 23 de junio de 1926.—En sufragio de su alma se celebrarán misas el 23 de junio a las 9 horas, en la iglesia de San Nicolás. 85468 222

PEDRO MONES RUIZ, Q. E. P. D., falleció el 23 de junio de 1926.—En sufragio de su alma se dirán misas en la iglesia de San Nicolás de Bari, el jueves 23 del corriente a las 8.30. 85348 222

Dr. AVELINO R. ALURRALDE, Q. e. p. d., falleció el 23 de junio de 1926.—Su familia invita a las misas que por su eterno descanso se dirán en la capilla de Nuestra Señora del Carmen (R. Peña y Paraguay) hoy jueves 23 de 7. a 11. 86532 123

LUIS VALIENTE NOAILLES, Q. e. p. d., falleció el 15 de junio de 1927.—La familia invita a sus relaciones a las misas que en sufragio de su alma se celebrarán en la basílica del Santísimo Sacramento, el miércoles 22 del corriente, a las 11 horas. 86000 222

GUSTAVO DUFOUR. FALLECIO el 22 de junio de 1926.—Su esposa Herminia C. de Dufour; sus hijitos Gustavo A., Marcos J. y Herminia E.; madre política María C. de Gervaso; sus hermanas Victorina D. de Solari, Luisa D. de Gagnoulet, Josefina D. de Morón; hermanas y hermanos políticos, sobrinos, primos y demás deudos, invitan a las misas que por el descanso de su alma se rezarán el 23 del corriente a las 10 de la mañana, en la basílica de Nuestra Señora de la Merced.—Favor que agradecerán. 86101 222

ENRIQUE MORON, Q. E. P. D., falleció el 6 de noviembre de 1925.— ANGELICA MORON, q. e. p. d., falleció el 12 de enero de 1925.—Sus padres Domingo R. Morón y Amalia Godoy de Morón; su hermana María Amalia Morón; su abuela Teresa Venal de Morón; sus tíos, primos y demás deudos, invitan a sus relaciones a las misas que en sufragio de sus almas se oficiarán el sábado 25 del corriente, a las 10.30 horas, en la capilla de Nuestra Señora del Carmen.—Favor que agradecerán.—El duelo se despedirá por tarjeta. 86355 123

ANTONIO ROSSI, Q. E. P. D., FALLECIO EL 17 de mayo de 1927, confortado con los auxilios de la santa religión y la bendición papal.—Su esposa, Carolina Solvaneschi de Rossi; sus hijos Alberto, Dr. Antonio, José F. y Victoria R. de Damboriana; sus hijos políticos Angela L. de Rossi, José Ronchi, y Graciano Damboriana; sus hermanos Pablo, Pascual y Teresa (ausentes); sus hermanos políticos Francisco y Juan Solvaneschi (ausentes), sus nietos Héctor, Alberto, José María, Antonio, Juan, Angela y Emma Rossi y Ana y José Ronchi; sobrinos, primos y demás deudos invitan a sus relaciones al funeral que por el eterno descanso de su alma se oficiará en la basílica de San José de Flores, el lunes 27 a las 10. 721

PEQUEÑAS DELICIAS DE LA VIDA CONYUGAL

Dibujos de GEO McMANUS

AHORRE TIEMPO Y DINERO DICTANDONOS SU AVISO POR TELEFONO AL 33 AVENIDA 7000

URODONAL

Manantial de Juventud

Gota
Reumatismos
Calculos
Ciática
Artério-Esclerosis

URODONAL
limpia el riñon, lava el hígado y las articulaciones; ablanda las arterias y evita la obesidad.

Établissements Chatelain, 2, rue de Valenciennes, Paris, Venta en Farmacias y Droguerías.

6 Grandes Premios

Comunicaciones: Acad. de Medicina de París, el 10 de Noviembre de 1908. Acad. de Ciencias de París, el 14 de Diciembre de 1908.

Uds que son obesos, que tienen calculos, reumatismos, gota, jaqueca, eczema, y Uds, los dispepticos innumerables victimas del ácido úrico, tengan valor: el URODONAL disuelve el ácido úrico como el agua caliente disuelve el azucar y lo elimina aun sin que lo sepan. Echen a lo lejos bastones y muletas y endereseme como en el buen tiempo de la juventud. Ante el URODONAL el salicilato, el cólquico, los yoduros, que hacian pagar tan caro un alivio momentaneo, huyen en derrota. Gracias al URODONAL el obeso se hace esbelto, el impotente toma gusto a la vida, la mundana, de quien ha purificado la sangre, vuelve a hallar, y conserva para siempre el brillo y la suavidad de la tez.

Representantes exclusivos: L. LEMONIER y Cía., San Martín 684, Buenos Aires. Sub-Agencia en Montevideo, 25 de Mayo 336, Montevideo.

Mientras

los cereales no valgan más, compre Sulkys "DICHIO". Tenemos 20 modelos, desde $ 100.— hasta $ 335.— m|legal.

Este

muy reforzado

$ 100 m/l.

Guarnición para un caballo, $ 55.— m|l.

PIDA CATALOGO GRATIS

Envíe giro a:

Casa DICHIO
Callao 255 B. Aires

Si vuestros niños tratan de evitar la delicia de un buen baño, no es al baño que temen, sino al frío.

Quizás prefieran no lavarse á helarse.

¿ Desea verlos llenos de contento correr al cuarto de baño ?

Adquiera un Calefon á GAS

ALSINA 1169

CIA. PRIMITIVA DE GAS. LDA

BANCO ARGENTINO URUGUAYO

ABONA	
EN CUENTA CORRIENTE	EN CAJA DE AHORROS
1 %	5 %
DE INTERES ANUAL PLAZO FIJO, CONVENCIONAL Emite giros sobre todas partes del mundo	a retirar en cualquier momento, sin previo aviso, y con CAPITALIZACION TRIMESTRAL

ADMINISTRA PROPIEDADES
138, RECONQUISTA, 146 - Buenos Aires

¿CUAL ES LA DOLENCIA DE SUS PIES?

No importa cual sea, ni cuantos remedios haya probado. Usted encontrará en nuestro departamento "Confort al pie", un especialista, quien le demostrará prácticamente, al igual que lo ha hecho a miles de personas, COMO OBTENER ALIVIO y corrección permanente de sus molestias o dolencia.

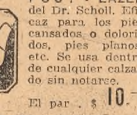

FOOT - EAZER del Dr. Scholl. Eficaz para los pies cansados o doloridos, pies planos, etc. Se usa dentro de cualquier calzado sin notarse.

El par . . $ 10.—

REDUCIDOR DE JUANETES del Dr. Scholl. Alivia los juanetes, eliminando la presión y fricción. Hace desaparecer ese feo bulto.

Precio de cada uno . . . . . $ 2.50

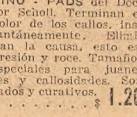

ZINO - PADS del Doctor Scholl. Terminan el dolor de los callos, instantáneamente. Eliminan la causa, esto es, presión y roce. Tamaños especiales para juanetes y callosidades. Son antisépticos, delgados y curativos. La cajita . . . . . $ 1.20

Harrods
FLORIDA 877
Primer piso
Departamento "Confort al pie".

EMPLASTOS POROSOS de Allcock

Fundado 1847.

El Remedio Externo Mejor del Mundo.

En Tozes, Resfriados y Debilidad Pulmonar, el *Emplasto Allcock* sirve tanto de preventivo como de remedio. Evita que los resfriados se arraiguen.

El Reumatismo en los Hombros se alivia con el *Emplasto Allcock*. Los alietas lo usan para Rigidez y Dolor muscular.

El emplasto *Allcock* es el original y genuino emplasto poroso. Es un remedio de eficacia probada que se vende en todas las boticas en cualquier parte del mundo civilizado.

Aplíquese en la parte donde se sienta dolor.

Píldoras de Brandreth

El Gran Purificador de la sangre y Tónico. Fundado 1753

Para el Estreñimiento, Biliosidad, Dolor de Cabeza, Vahídos, Indigestión, etc.—*Puramente Vegetales.*

No son genuinas si no están en cajas de lata.

DONNELL y PALMER - Agentes - 574 Moreno 574 - Bs. Aires.

GUSTAVO MARTINEZ ZUVIRIA (Hugo Wast) 12

TIERRA DE JAGUARES

Yo no tenía menos confianza en el bravo sargento de Patricios, que ese año, durante varios meses, se había burlado de la policía, haciéndola creer en la existencia de un jinete de fuego; mas, era grande mi impaciencia por tener a mi padre bajo la protección de mi invencible puntería. Desde que había ensayado mi escopeta en los animales del Delta, me perseguía el afán de un mal encuentro, que pusiera a la vista de mi capitana la serenidad de mi pulso y el buen temple de mi corazón.

Y no estaba solo para defender a los míos. Colocados en fila, sobre el puente, el barbudo portugués, la arrogante Nazaria, la ágil y fuerte Viviana, y yo, que a pesar de ser un colegial, era ya del talle de mi hermana, todos uniformados, con nuestros brillantes fusiles, indudablemente debíamos causar una terrible impresión a los gauchos matreros o a los indios que intentaran asaltarnos. Por lo menos, pensarían que la ballenera era un barco auxiliar de la escuadra española, y se guardarían bien de ponérsele a tiro.

En la mañana del cuarto día levamos anclas, y abandonamos el fondeadero de los Ceibos y una hora más tarde, después de bordejear por un laberinto de ramblones, desembocamos en un canal ancho y profundo y de aguas plácidas y obscuras, que corría de Este a Oeste y figuraba en el mapa de Myriam con el nombre de Brazo de la Tinta.

Allí pudimos desplegar todo el trapo que consentían el mástil y el baupré, y la ballenera, como un corcel de buena sangre refrenado mucho tiempo, y que de pronto corta las riendas, hizo una magnífica arrancada.

Delante de su filosa proa se cortaban las aguas silenciosamente y detrás de nosotros un rato permanecía abierta la estela como el surco de un arado, y un oleaje impetuoso castigaba los camalotes de ambas orillas.

—Con este andar — me dijo Myriam — en dos días llegaríamos a San Pedro. Pero a mediodía amainará el viento y al anochecer saltará de rumbo y tendremos que fondear nuevamente.

—Pero tienes una tripulación brillante y ahora no puedes temer ningún mal encuentro, así sean los matreros o los indios, los que intenten visitarnos — le respondí mostrándole a Nazaria y a Viviana, que parecían dos jóvenes marinos capaces de manejar vigorosamente sendas hachas de abordaje, y al portugués, que permanecía silencioso y muy ufano de un sibato de contramaestre, que ahora le colgaba del velludo pescuezo.

—No, seguramente — me respondió la capitana, cediéndole su puesto en el timón para conversar a solas conmigo. — No temo encuentros con esa gente, que tomándonos por soldados de veras sólo atinaría a huir de nosotros. Pero otros hay más maliciosos, y más arrojados, para quienes la ocasión de apoderarse de un barco, así sea tan frágata de grueso, es una fiesta y una hazaña... ¡De ésos tenemos que guardarnos!

—¿Y quiénes serían ésos?

—Los montoneros de Artigas.

—Aquí, en el Delta, ¿temes encontrarlos?

—En el Delta no, si no es por una rara casualidad; pero, ¿ves esa tierra?—me indicó la orilla de estribor, que se levantaba en una suave cuesta, ligeramente arbolada. — Esa es la costa del Entre Ríos, provincia que apoya y obedece al jefe de los orientales. Sus montoneros recorren el país para repuntar las haciendas cimarronas, con que proveen sus campamentos. No las atajan los desiertos, porque poseen los mejores caballos de las pampas. Tampoco las contienen los montes, ni las cuchillas, que conocen como a sus manos; ni los ríos, que cruzan a nado, defendiéndose a puñaladas de los yacarés, con los cuales juegan como un gato con una víbora.

—Somos cinco bien armados — respondí con jactancia. — Nuestros fusiles les impondrán respeto.

Myriam sonrió.

—Contra nuestros fusiles tienen sus carabinas, que manejan como un árabe su espingarda; y tienen sus trabucos, cargados de plomo hasta la boca, y que a diez pasos arrojan tanta metralla como un cañón; y serán veinte, o treinta, o cincuenta, contra nosotros. ¡No! contra ellos no podremos luchar sino con las astucias que Dios nos inspire.

Desplegó su dibujo del Delta y me señaló el sitio por donde pasábamos en aquella sazón.

—Si la brisa nos acompaña, al anochecer habremos alcanzado el Paraná en el brazo que llaman de las Nueve Vueltas. Es ancho y profundo y un buque de mitramar puede navegarlo. El peligro consiste en que si los españoles tienen el propósito de atacar las poblaciones indefensas de la costa, al Norte de San Pedro, ese es un buen camino para su escuadrilla y no sería extraño tropezar con alguno de sus buques. Para evitarlo, durante el día nos ocultaremos detrás de alguna isleta montuosa, o en el cauce de alguno de los cien ramblones que hay por allí, en cuyas orillas crecen los carrizales tan altos, que el casco de la ballenera desaparecerá totalmente. Podremos ver, sin ser vistos.

—¿Navegaremos de noche, entonces? ¿Y los bancos de arena, y los escollos?

—Las aguas son hondas y pasaremos sin dificultad, por obscura que sea la noche.

—¿Y si no hay viento?

—¡A remo y botalón! Según mis cálculos, hacia fin de esta semana nuestro padre nos estará aguardando en los alrededores de San Pedro.

La brisa en que confiaba Myriam para hacer su jornada decayó completamente al medio día, y para que la corriente no nos hiciera derivar con rumbo opuesto al que llevábamos decidimos fondear.

—Vamos a arriar el ancla—me dijo Myriam, relevando en el timón al portugués, que se sitió en el cabrestante, pronto a la maniobra.

¡La costa, del Delta era baja y anegadiza. Todos los desperdicios que acarreaban las crecidas encallaban allí y se podrían, exhalando vapores insalubres, y nubes de mosquitos enturbiaban el aire fibio y quieto, acechando ávidamente el paso de un hombre o de un animal para abatirse vorazmente sobre él y enloquecerlo con sus aguijones.

Solamente los temibles yacarés, con su piel a prueba de balas y de flechas, pululaban contentos en ese inmenso lodazal.

—Si la niña capitana — observó con sorna el portugués—manda fondear allí, mejor será que nos echemos al río; yo el primero...

—¿Le parece mejor fondeadero la costa entrerriana, contramaestre?

Halagado por el tratamiento, el vanidosillo Adam se puso a observar la costa que teníamos a estribor, la cual era barrancosa y arbolada, presentaba indicio de aguas hondas y ofrecía un excelente abrigo para el caso de una borrasca repentina.

—Desde aquí divisoo una caleta — dijo Adam — en que la ballenera estará muy ricamente, mi capitana.

Era la primera vez que consentía el viejo marinero en llamar así a Myriam.

—¿Pero ha advertido, contramaestre, que vamos a estar en dominios de Artigas?

Todos los marineros de aquellos tiempos, y el portugués especialmente, a causa de las andanzas de mi padre, en que se vió mezclado, estaban al tanto de los asuntos de la guerra, por lo cual la observación de la capitana no requería explicaciones.

Pero mi madre alcanzó a oír el nombre del indómable enemigo de los realistas en la Banda Oriental, y se santiguó al saber que íbamos a estar al alcance de sus montoneros.

—¡Dios nos ampare, hija! Pero a decirte verdad, prefiero el peligro de los montoneros al de los mosquitos... ¡Qué plaga y qué tortura para estos pobres niños! ¡Y los yacarés, hija, los yacarés que se mueren por la carne tierna! Yo creo que si nos quedáramos aquí nos olfatearían y acabarían por invadir la barca. ¡Las pobres criaturas!

Mi buena madre pensaba siempre en los hijitos del sargento Chaparro, que estaban lozanos y alegres, en medio de las priva

TIPOS DE CAMBIOS BANCARIOS A LA VISTA

BANCOS	£ 1=$ m/n	Bélg. 100 fr.	Coll. 100 $	Esp. 100 $	Suiza 100 fr.	Italia 100 L.	Alem. 100 rm.	Brasil 100.000 r	E. U. 100 d
Nación	11.40	32.65	9.21	40.08	45.18	13.29	—	—	235.—
Provincia	11.38	32.65	9.19	40.08	45.18	13.25	55.84	27.80	234.55
Español	11.39	32.65	9.20	40.04	45.18	13.25	55.70	27.83	234.65
Londres	11.41	32.70	9.20	40.15	45.27	13.29	—	27.87	234.88
Británico	11.41	32.75	9.23	40.15	45.33	13.30	—	27.87	234.88
Alemán	11.40	32.65	9.19	40.08	45.18	13.29	55.64	27.89	234.65
Italia	11.39	32.60	9.19	40.08	45.18	13.21	55.64	—	234.65
Boston	11.40	32.63	9.20	40.08	45.14	13.25	55.64	—	234.65
Canadá	11.40	32.74	9.20	40.08	45.18	13.29	55.56	27.83	234.76
Nvo. Italiano	11.40	32.70	9.20	40.08	45.27	13.30	55.70	27.87	234.65
Arg. Uruguayo	11.40	32.65	9.17	40.22	45.27	13.29	—	27.87	234.88
Azul	11.40	32.68	9.21	40.11	45.18	13.29	—	27.82	235.—
Italo Belga	11.39	32.68	9.20	40.11	45.18	13.25	—	—	234.65
Anglo	11.39	32.67	9.21	40.08	45.18	13.25	55.56	27.84	234.76
Galicia	11.40	32.65	9.20	40.08	45.23	13.30	—	—	234.76
Francés	11.39	32.70	9.17	40.04	45.18	13.25	55.56	27.80	234.65
Germánico	11.40	32.65	9.19	40.08	45.18	13.29	55.64	27.80	234.65
Franc. e Ital.	11.39	—	9.20	40.08	45.18	13.25	55.70	27.86	234.65
Yokohama	11.41	—	9.19	—	—	—	—	27.86	234.88
Escandinavo	11.41	32.70	9.21	40.08	45.27	13.29	55.70	27.80	234.88
Popular	11.40	32.63	9.20	40.11	45.27	13.28	—	27.80	234.88
Tornquist	11.38	32.63	9.20	40.08	45.18	13.25	55.70	27.83	234.55
Holandés	11.39	32.66	9.19	40.26	45.18	13.25	55.70	27.80	234.65
City Bank	11.39	32.56	9.20	40.15	45.18	13.25	55.56	27.80	234.76

El Banco de la Nación Argentina cotizó ayer los giros telegráficos a los siguientes tipos: sobre Londres, a 47 23/32; Francia, 24,64; Bélgica, 6,95; España, 5,66; Italia, 17,65; Suiza, 5,12; Estados Unidos, 100,60; Montevideo, 3,63 por ciento de descuento, o sea 234.77 los cien pesos uruguayos.

El Banco de la Nación Argentina cotizó ayer sobre Portugal a 11.96, a la vista.

El Banco Alemán Transatlántico cotizó ayer sobre Praga a 6.97, y sobre Viena a a 23,08 los cien chelines austriacos.

El Banco Yokohama cotizó ayer sobre Japón a 112,16, a la vista.

El Banco Escandinavo cotizó ayer sobre Oslo a 1.62 1/2 coronas por un peso moneda nacional; sobre Copenhague, a 1.58; sobre Estocolmo, a 1.57 1/2 y sobre Helsingfors, a 6.49 los cien marcos finlandeses.

El Banco de Canadá cotizó ayer sobre Montreal a $ 234.76 los cien dólares.

El Banco Holandés cotizó ayer los cien florines a $ 93.72, a la vista.

COTIZACION DE CAMBIOS EN LA BOLSA

PRIMERA RUEDA

Precios oficiales de cables: Libras esterlinas, 11.41/61; francos, 24.69/72; belgas, 6.95; francos suizos, 0.45.27; liras, 0.13.21; pesetas, 0.40.37; dólares, 2.36.57; florines, 0.94.30; reichsmark, 0.56.11.

Equivalencias a oro: Libras esterlinas, 47 11/16; francos, 24.65; belgas, 6.93; francos suizos, 5.02; liras, 17.07; pesetas, 5.63; dólares, 103.65; reis, 41.150; pesos uruguayos (pase de fondos), 3 1/2 por ciento de descuento; florines, 2.41; reichsmark, 4.07.

SEGUNDA RUEDA

Precios oficiales de cables: Libras esterlinas, 11.41/61; francos, 24.69/72; belgas, 6.95; francos suizos, 5.02; liras, 17.07; pesetas, 5.63 1/2; dólares, 103.60; reis, 41.150; pesos uruguayos (pase de fondos), 3 1/2 por ciento de descuento; florines, 2.41; reichsmark, 4.07.

MERCADOS DE CEREALES A TERMINO

Estado de los mercados de cereales en Inglaterra y Norte América, comparado con el cierre anterior, reducido a moneda nacional por 100 kilogramos:

	Julio		Octubre		Diciembre		Junio-Julio	
INGLATERRA—	Alza	Baja	Alza	Baja	Alza	Baja	Alza	Baja
Liverpool: Trigo.	—	0.03	—	0.04	—	0.04	—	—
Maíz.	—	—	—	—	—	—	—	—
Hull: Lino.	—	—	—	—	—	—	s/cambio	
NORTE AMERICA—	Julio		Septiembre		Octubre			
Winnipeg: Trigo.	—	0.08	—	—	0.08	—	—	—
Chicago: Trigo.	—	0.09	—	0.05	—	—	—	—
Maíz.	—	0.01	—	0.02	—	—	—	—
Duluth: Lino.	—	0.09	—	0.09	—	—	—	—

AYER HUBO IMPORTANTES NEGOCIOS EN LA BOLSA

En el tono de la plaza no se produjeron modificaciones

Se operó ayer en la Bolsa de Comercio dentro del mismo marco de animación de los días precedentes y al mismo tiempo hubo un número algo menor de papeles, fué de proporciones quizá superiores en cuanto al monto de las transacciones. En Cédulas Hipotecarias se operó por valor de 1.068.225 pesos en títulos de Fondos Públicos por 9400 pesos oro y por 894.430 pesos moneda nacional. Las actividades principales del día, correspondieron, sin embargo, a los precedentes, al rengión de las acciones, que estuvo sumamente movido.

No se produjeron cambios de consideración en el tono de la plaza, cerrando sostenidos todos los valores cotizados.

Se operó al contado y a plazos, en el transcurso de ambas ruedas, de 42 papeles oficiales y en 30 particulares y bancarios.

El detalle de esos negocios es el siguiente:

Cédulas Hipotecarias Argentinas

Serie	Cantid.	Prec.	Fecha
—	—	—	—
Ley $172	2.600	103.20	Contado
Ley $172	19.875	103.—	Junio 23
2ª.	7.000	99.20	Contado
2ª.	5.000	99.—	id.
5ª.	10.000	99.50	id.
6ª.	8.000	98.30	id.
7ª.	7.000	99.70	id.
7ª.	12.000	99.60	Junio 23
8ª.	34.000	99.90	Contado
8ª.	2.000	100.—	id.
10ª.	7.000	100.—	id.
10ª.	15.000	100.10	Junio 23
10ª.	10.000	98.80	Contado
11ª.	8.000	98.80	Junio 23
11ª.	6.000	98.90	Contado
11ª.	5.000	98.10	id.
12ª.	37.000	99.40	id.
12ª.	20.000	99.40	Junio 23
12ª.	34.000	99.50	Contado
12ª.	20.000	99.40	id.
13ª.	21.000	99.40	Junio 23
13ª.	4.000	99.50	Contado
13ª.	4.000	100.—	id.
14ª.	12.000	100.—	id.
20ª.	85.000	100.—	Junio 23
20ª.	102.000	101.50	Contado
20ª.	3.000	101.10	Junio 23
22ª.	35.000	101.50	Contado
22ª.	2.000	101.10	Junio 23
22ª.	9.000	101.20	id.
24ª.	25.000	101.30	Contado
24ª.	15.000	98.90	id.
24ª.	5.000	98.80	id.
24ª.	19.000	98.90	id.
25ª.	28.500	98.—	id.
25ª.	28.500	98.—	Junio 23
25ª.	9.500	98.—	Contado
25ª.	25.000	98.—	Junio 23
26ª.	46.200	99.30	Contado
26ª.	36.350	99.50	Junio 23
27ª.	31.500	99.40	id.
27ª.	115.000	99.30	Contado
28ª.	50.000	92.40	Junio 23

Fondos Públicos y Acciones

Al contado	Cantid.	Prec.
—	—	—
Créd. Arg. Int. 1923	457.100	95.—
" " 1923	7.200	95.20
" " 1924	28.000	95.60
" " 1924	24.000	95.50
Constr. Econ. 7 o/o. 45.	13.000	101.30
Emp. Mun. 6 1/2 o/o. A	3.150	100.80
Emp. Mun. 6 1/2 o/o.	14.000	99.20
Deuda. 6 o/o Bs. Aires, 2a.	3.000	92.—
Deuda. 6 o/o Bs. Aires, 3a.	23.500	90.80
Deuda. 6 o/o Bs. Aires, 5a.	16.000	91.—
Pavim. 7 o/o Bs. Aires	5.000	94.30
Pavim. 7 o/o Bs. Aires	2.500	94.50
Pavim. 7 o/o Bs. Aires	15.000	93.90
Cons. Ddas. 1926 Bs. As.	2.000	84.40
Esc. y Hosp. Bs. Aires	2.000	98.50
Emp. 3 1/2 o/o Bs. As., B	45.000	33.80
Emp. 2 1/2 o/o Bs. As., C	7.980	33.—
Emp. 1910, 4 1/2 o/o B. A.	6.600	63.20
Deuda 6 o/o Mendoza.	50.000	64.—
Bs. 5 o/o Mendoza.	2.900	58.50
Bs. Hip. Bco. Prov., A	23.500	97.70
Bs. Hip. Bco. Prov., B	12.000	95.70
Bs. Hip. Bco. Prov., C	27.900	95.80
Oblig. Bco. Hog. Arg.	50	98.—
Ac. Bco. Hog. Arg.	45	49.20
" Bco. Pop. Argentino	800	25.—
" Bco. de Galicia	556	47.—
" Sol. Petróleo	200	23.20
" Sol. Expl. Petróleo	700	22.50
" Quebr. Fusionados	400	46.50
" Molinos Fénix	$ 1060	—
" La Pap. Argentina	150	68.—
" Cía. Astra	200	95.60
" Cía. Astra	400	95.50

A plazos	Cantid.	Prec.
—	—	—
Emp. M. 6 1/2 o/o. B. J. 23	9.500	99.20
Con. Ddas 1926 B. A., J. 23	10.000	94.30
Esc. y Hosp. Bs. As., J. 23	5.000	92.50
Bs. H. B. Prov., A. J. 23	13.400	97.70
Bs. H. B. Prov., B. J. 23	46.000	95.10
Ac. Bco. de Galicia	100	47.—
" Sol. E. Petr., J. 23	200	23.50
" Sol. E. Petr., J. 23	200	23.80
" Sol. E. Petr., J. 23	200	23.60
" Sol. E. Petr., fin mes	200	23.10
" San Nicolás, fin mes	500	44.40
" San Nicolás, fin. J. 31	500	44.50
" Quebr. Fusion., J. 23	800	46.50
" Quebr. Fusion., J. 23	500	46.60
" Quebr. Fusion., fin mes	600	46.60
" Quebr. Fusion., Jl. 31	300	46.90
" Quebr. Fusion., Jl. 31	200	47.—
" Quebr. Fusion., Jl. 31	200	47.10
" Quebr. Fusion., Jl. 31	600	47.20
" Cía. Astra, Jn. 23	100	95.—
" Cía. Astra, Jn. 23	200	94.90
" Cía. Astra, fin mes	200	95.30
" Cía. Astra, fin mes	200	95.20
" Cía. Astra, fin mes	200	95.10
" Cía. Astra, fin mes	500	95.—
" Cía. Astra, fin mes	100	95.50
" Cía. Astra, fin mes	200	95.70
" Cía. Astra, Jl. 31	200	96.30
" Cía. Astra, Jl. 31	800	96.—
" Cía. Astra, Jl. 31	100	96.10
" Cía. Astra, Jl. 31	500	96.50
" Cía. Astra, Jl. 31	500	96.80
" Cía. Astra, Jl. 31	100	96.70
" Cía. Astra, Jl. 31	600	96.40

CAJA DE CONVERSION

Saldo anterior	453.798.984.018 $ o/s
Retiros	—
Entrada	—
Salida	—
Saldo	453.798.984.018 $ o/s

Circulación:
Saldo anterior. . . 1.031.361.299.46 $ c/l
Emitido. . . . . —
Retirado. . . . . —
Totales: . . . . . —
Saldo. . . . . 1.031.361.299.46 $ c/l

Circulación general 1.324.370.557.90 $ m/n

TITULOS, SOLICITADOS Y OFRECIDOS

En compra: Acciones serie B, de la S. A. La Previsora Argentina.

En venta: Acciones de las sociedades Río River Plate Dairy Co. Ld. Germano Argentina (seguros), Transradio Internacional y L. Maccarone y Cía. Ltda.

CAMARA GREMIAL DE CEREALES

Precios de ayer:
Trigo buriels, para consumo o Brasil (base de 80 kilos), puesto sobre vagón en la Dársena, $ 12.50; id. para Europa, $ 12.25; id. id. $ 11.90; id. id de pan (base de 80 kilos), sobre muelle de Bahía Blanca, $ 11.85.

Avena (base de 47 kilos), puesta sobre vagón en la Dársena, $ 7.55; id sobre muelle de Bahía Blanca, $ 7.75.

Lino (base de 4 o/o), puesto sobre vagón en la Dársena, nuevo, $ 6.32 1/2; viejo, pesos 5.80.

CAMARA ARBITRAL DE CEREALES DE ROSARIO

Precios de ayer:
Trigo No. 1, $ 12.70; id. No. 2, $ 11.90; id No. 3, sin.
Lino, $ 15.70.
Maíz nuevo, $ 6.28; viejo, $ 5.80.

CAMARA GREMIAL DE MOLINEROS

Precios oficiales de las harinas y de los subproductos del trigo:

Harina triple cero, $ 2.18 los diez kilos; id doble cero, 2.03; id. cero, 1.88; id especial, 1.68; id segunda, 1.04; id especial para exportación, 1.55.

Afrecho, $ 1.15 los cien kilos; afrecchillo, 0.70; rebacillo, 0.75.

EN LA BOLSA DE MONTEVIDEO

Montevideo, junio 22.—En la Bolsa local se anotaron hoy cotizados los siguientes valores:

Títulos Hipotecarios serie P, a $ 100.10; id serie V, a 99.10; id serie 25, a 98.20; id serie 26, a 98.10; id serie 1923, para fin de mes, a 101.00; Bonos Palacio Legislativo, a 99.10; Obligaciones Hipotecarias de 1926, a 98.80; Bonos Municipales G., a 98.40.

Mercado de Cereales a Término de Buenos Aires

Primera rueda. — Trigo: 400 toneladas para agosto, a $ 12.45; 200 id id, a 12.44; 200 id id, a 12.43; 400 id id para septiembre, a 12.55; 400 id id, a 12.52; 200 id id, a 12.51.

Lino: 100 toneladas para julio, a pesos 16.05; 100 id para agosto, a 16.35; 100 id para septiembre, a 16.55.

Segunda rueda. — Trigo: 200 toneladas para julio, a $ 12.20; 1000 id para agosto, a 12.42; 400 id para septiembre, a 12.43.

Maíz: 400 toneladas para julio, a pesos 6.40; 800 id id, a 6.48; 200 id para septiembre, a 6.62.

Lino: 100 toneladas para julio, a pesos 15.93; 100 id para agosto, a 16.15; 100 id para septiembre, a 16.43; 400 id id a 16.40.

Precios de ajuste. — Anotaciones de ayer:

Trigo: Disponible y junio, $ 12.10; julio, 12.50; agosto, 12.30; septiembre, 12.45; octubre, 12.55.

Maíz: Disponible y junio, $ 6.40; julio, 6.48; agosto, 6.62; septiembre, 6.68.

Lino: Disponible y junio, $ 15.85; julio, 15.95; agosto, y.—.20; septiembre, 16.40.

Avena: Disponible y junio, $ 7.90; julio, 8.00.

Mercado de Productos Nacionales de Rosario

Primera rueda. — Trigo: 400 toneladas para julio, a $ 12.47; 200 id id, a 12.31; 200 id para agosto, a 12.47; 100 id id, a 12.45; 100 id para septiembre, a 12.65; 400 id id, a 12.62.

Maíz: 200 toneladas para julio, a pesos 6.30; 200 id id, a 6.28; 100 id para septiembre, a 6.57; 600 id id, a 6.55.

Segunda rueda. — Trigo: 100 toneladas para julio, a $ 12.14; 100 id para agosto, a 12.36; 100 id para septiembre, a 12.58.

Maíz: 200 toneladas para agosto, a pesos 6.42.

Lino: 100 toneladas para agosto, a pesos 16.15.

Precios de ajuste. — Anotaciones de ayer:

Trigo: Disponible, $ 11.95; julio, 12.15; agosto, 12.35; septiembre, 12.60.

Maíz: Disponible, $ 6.25; julio, 6.25; agosto, 6.40; septiembre, 6.55; octubre, 6.68.

Lino: Disponible, $ 15.75; julio, 15.80; agosto, 16.10; septiembre, 16.30; octubre, 16.50.

Mercado de Cereales de Rosario

Rosario, 22. — Trigo: Este grano tuvo un mercado encalmado. Las cotizaciones experimentaron durante el día un descenso de más o menos diez centavos, llegando a operarse, en determinado momento, hasta $ 12.14 para julio, mientras que por la quina se registró como límite máximo $ 12.29 para dicha fecha. Cerró con tono más sostenido a $ 12.17[5] para julio, $ 12.37[5] para agosto y 12.57[5] para septiembre. Por el disponible la exportación cotizó, por lotes aparentes al tiro de diez de 72.5[0] a 73 kilogramos, alrededor de $ 12.20 sobre vagón en el puerto de Rosario, precio éste que pudo ser mejorado en quince centavos vendiendo para julio, en el Término, La exportación al Brasil siempre mostró interés, preferente por calidades aparentes al tipo Rosario No. 1, base 80 kilogramos, habiendo pagado hasta $ 12.50 sobre vagón en el puerto de Rosario, límite éste que fué fácilble a última hora, según lotes.

Lino: También el mercado de este oleaginoso se ha desenvuelto con tono tranquilo y la demanda ha sido menos activa. Las cotizaciones registraron un descenso de más o menos diez centavos sobre los niveles del cierre de ayer, operando en el Término a $ 16.27[5] para julio, 16.17[5] para agosto y 16.07[5] para septiembre. Por el disponible se cotizó $ 15.75[0] sobre vagón en el puerto de Rosario, según lotes, límites éstos que también fueron fácilbles sobre vagón en el puerto de Santa Fe.

Maíz: Pocas novedades ha ofrecido hoy el mercado de este grano, desenvolviéndose con ambiente tranquilo y con oscilaciones de escasos centavos. Cerró en el Término a $ 6.27[5] para julio, 6.43[4] para agosto y 6.57[5] para septiembre. Por el disponible, como máximo, se pagó $ 6.27 1/2 sobre vagón en el puerto de Rosario, habiéndose concertado negocios a $ 6.25. Al cierre se cotizó $ 6.27 1/2 sobre vagón en el puerto de Rosario, según lotes.

Centeno: Ofrecieron por este artículo $ 10 sobre vagón en el puerto de Rosario, base 72 kilogramos.

Se cotizó: Trigo, base 80 kilogramos, No. 1, $ 12.80; en minuta, 12.70; base 80 ks., No. 1, 12.20 y 12.30; base 80 ks., No. 2, vendiendo para julio, 12.35 y sic.; base 78 ks., No. 2, 11.90; base 78 ks., No. 2, vendiendo para julio, 12.15 y sic. Lino, base 4 por ciento, sobre vagón en el puerto de Rosario, 15.75[0] y 15.76; base 4 por ciento, sobre vagón en el puerto de Santa Fe, 15.75[0] y sic. Maíz, tipo exportación, 5.50 y 5.90; nuevo, tipo exportación, 6.28[2] 1/2 y 6.25.

Remate de títulos

El comisionista de Bolsa D. Arístides Chiesa procedió ayer a la venta en remate, en el recinto de la rueda oficial de títulos, de dos acciones de la S. A. Mercado de Cereales a Término de Buenos Aires, a $ 25.000 cada una.

Ventas de cereales en Londres

Ayer se efectuaron en Londres las siguientes ventas de cereales:

Un cargamento de trigo Northern Manitoba llegado a Londres, a 57 chelines y 1 1/2 peniques. (En moneda nacional, al cambio de 43 1/2, $ 14.82).

Un cargamento de trigo barato llegado en vía Rosario, a 55/9. ($ 14.40).

Un cargamento de trigo Bruso, de 63 libras (28.63 kilos), a cargar en un mes, para Hull, a 53/4 1/2 ($ 13.79).

Un cargamento de trigo, de julio-julio, para Londres, a 29/9. ($ 7.69).

Precios del algodón en Liverpool

El algodón para julio cerró ayer en Liverpool a 8.91 peniques la libra (pesos 0.94 el kilo, al cambio de 47 23/32); para septiembre, a 9.03 ($ 0.95) y para diciembre, a 9.13 ($ 0.96).

El precio anterior para julio fué a 8.95 peniques la libra ($ 0.94 el kilo, al cambio de 47 25/32); para septiembre, a 9.07 ($ 0.95) y para diciembre, a 9.16 ($ 0.96).

Embarques de carnes

La Compañía Sansinena de Carnes Congeladas embarcó en el vapor El Paraguayo, con destino a Londres, 1464 cuartos de vacuno "chilled"; en el vapor Asturias, con destino a Southampton, 1118 reses de cordero y 1086 cuartos de vacuno congelado y 4815 cuartos de vacuno "chilled".

Centro de Consignatarios de Productos del país

Para esta tarde, a las 18 horas, han sido citados a asamblea general ordinaria los miembros de este centro, con el objeto de tomar en consideración la memoria y balance del ejercicio vencido y proceder a la renovación de una parte de su Directorio.

La memoria consigna la labor desarrollada por el Directorio durante el año, que ha sido sumamente eficiente para los intereses gremiales, y manifiesta que el estado económico del Centro es sólido y en extremo próspero.

Recaudación de la Aduana

La Aduana de la Capital recaudó ayer la cantidad de 1.149.033.37 pesos moneda nacional, de los que 45.262.32 corresponden a importación, 52.556.26 a servicios portuarios y 1.048.214.19 a importación, eslingaje, almacenaje, guinche, estadística, etcétera.

En lo que va transcurrido del año actual han cobrado 154.388.992.47 pesos moneda nacional, que comparados con lo percibido el año último hasta la misma fecha y por análogos conceptos, acusan una diferencia en favor del presente de 462.799.59 pesos moneda nacional.

Valor de los billetes de Banco extranjeros

El Banco de la Nación Argentina cotizaba ayer a las 15 los billetes de Banco extranjeros a los siguientes precios:

	Compra	Venta
100 reichsmark alemanes	$ 56.20	57.—
100 chelines austr.	33.20	33.35
100 belgas	6.43	6.53
100 pesos bolivianos	83.—	85.—
100.000 reis brasileñ.	27.60	27.80
100 dólares canad.	$ 232.80	235.—
100 coronas checoeslovacas	6.85	6.95
100 pesos chilenos	27.85	28.—
100 cor. daneses	57.—	61.—
100 pesetas españ.	41.60	42.25
100 dólares norteam.	224.—	235.50
100 marcos finland.	5.25	5.60
100 franc. franceses	9.23	9.40
100 florines holand.	94.72	95.50
100 liras italianas	13.48	13.55
100 liras italianas	13.25	13.30
100 yens japoneses	2.30	2.35
100 cor. noruegas	57.—	58.—
100 pesos paraz.	6.25	6.32
1 libra peruana	1.59	1.62
100 chelines austr.	22.—	22.35
100 escudos portg.	12.—	12.75
100 lei rumanas	2.—	2.25
100 dinars yugoeslavos	4.—	4.25
100 cor. suecas	57.—	59.—
100 pesos uruguayos	224.35	235.25

Mercado de Productos Nacionales de Rosario

Primera rueda. — Trigo: 400 toneladas para julio, a $ 12.47; 200 id id, a 12.31; 200 id para agosto, a 12.47; 100 id id, a 12.45; 100 id para septiembre, a 12.65; 400 id id, a 12.62.

Maíz: 200 toneladas para julio, a pesos 6.30; 200 id id, a 6.28; 100 id para septiembre, a 6.57; 600 id id, a 6.55.

Segunda rueda. — Trigo: 100 toneladas para julio, a $ 12.14; 100 id para agosto, a 12.36; 100 id para septiembre, a 12.58.

Maíz: 200 toneladas para agosto, a pesos 6.42.

Lino: 100 toneladas para agosto, a pesos 16.15.

Precios de ajuste. — Anotaciones de ayer:

Trigo: Disponible, $ 11.95; julio, 12.15; agosto, 12.35; septiembre, 12.60.

Maíz: Disponible, $ 6.25; julio, 6.25; agosto, 6.40; septiembre, 6.55; octubre, 6.68.

Lino: Disponible, $ 15.75; julio, 15.80; agosto, 16.10; septiembre, 16.30; octubre, 16.50.

Mercado de Cereales de Rosario

Rosario, 22. — Trigo: Este grano tuvo un mercado encalmado. Las cotizaciones experimentaron durante el día un descenso de más o menos diez centavos, llegando a operarse, en determinado momento, hasta $ 12.14 para julio, mientras que por la quina se registró como límite máximo $ 12.29 para dicha fecha. Cerró con tono más sostenido a $ 12.17[5] para julio, $ 12.37[5] para agosto y 12.57[5] para septiembre. Por el disponible la exportación cotizó, por lotes aparentes al tiro de diez de 72.5[0] a 73 kilogramos, alrededor de $ 12.20 sobre vagón en el puerto de Rosario, precio éste que pudo ser mejorado en quince centavos vendiendo para julio, en el Término. La exportación al Brasil siempre mostró interés, preferente por calidades aparentes al tipo Rosario No. 1, base 80 kilogramos, habiendo pagado hasta $ 12.50 sobre vagón en el puerto de Rosario, límite éste que fué fácilble a última hora, según lotes.

Lino: También el mercado de este oleaginoso se ha desenvuelto con tono tranquilo y la demanda ha sido menos activa. Las cotizaciones registraron un descenso de más o menos diez centavos sobre los niveles del cierre de ayer, operando en el Término a $ 16.27[5] para julio, 16.17[5] para agosto y 16.07[5] para septiembre. Por el disponible se cotizó $ 15.75[0] sobre vagón en el puerto de Rosario, según lotes, límites éstos que también fueron fácilbles sobre vagón en el puerto de Santa Fe.

Maíz: Pocas novedades ha ofrecido hoy el mercado de este grano, desenvolviéndose con ambiente tranquilo y con oscilaciones de escasos centavos. Cerró en el Término a $ 6.27[5] para julio, 6.43[4] para agosto y 6.57[5] para septiembre. Por el disponible, como máximo, se pagó $ 6.27 1/2 sobre vagón en el puerto de Rosario, habiéndose concertado negocios a $ 6.25. Al cierre se cotizó $ 6.27 1/2 sobre vagón en el puerto de Rosario, según lotes.

Centeno: Ofrecieron por este artículo $ 10 sobre vagón en el puerto de Rosario, base 72 kilogramos.

Se cotizó: Trigo, base 80 kilogramos, No. 1, $ 12.80; en minuta, 12.70; base 80 ks., No. 1, 12.20 y 12.30; base 80 ks., No. 2, vendiendo para julio, 12.35 y sic.; base 78 ks., No. 2, 11.90; base 78 ks., No. 2, vendiendo para julio, 12.15 y sic. Lino, base 4 por ciento, sobre vagón en el puerto de Rosario, 15.75[0] y 15.76; base 4 por ciento, sobre vagón en el puerto de Santa Fe, 15.75[0] y sic. Maíz, tipo exportación, 5.50 y 5.90; nuevo, tipo exportación, 6.28[2] 1/2 y 6.25.

Remate de títulos

El comisionista de Bolsa D. Arístides Chiesa procedió ayer a la venta en remate, en el recinto de la rueda oficial de títulos, de dos acciones de la S. A. Mercado de Cereales a Término de Buenos Aires, a $ 25.000 cada una.

Ventas de cereales en Londres

Ayer se efectuaron en Londres las siguientes ventas de cereales:

Un cargamento de trigo Northern Manitoba llegado a Londres, a 57 chelines y 1 1/2 peniques. (En moneda nacional, al cambio de 43 1/2, $ 14.82).

Un cargamento de trigo barato llegado en vía Rosario, a 55/9. ($ 14.40).

Un cargamento de trigo Bruso, de 63 libras (28.63 kilos), a cargar en un mes, para Hull, a 53/4 1/2 ($ 13.79).

Un cargamento de trigo, de julio-julio, para Londres, a 29/9. ($ 7.69).

Precios del algodón en Liverpool

El algodón para julio cerró ayer en Liverpool a 8.91 peniques la libra (pesos 0.94 el kilo, al cambio de 47 23/32); para septiembre, a 9.03 ($ 0.95) y para diciembre, a 9.13 ($ 0.96).

El precio anterior para julio fué a 8.95 peniques la libra ($ 0.94 el kilo, al cambio de 47 25/32); para septiembre, a 9.07 ($ 0.95) y para diciembre, a 9.16 ($ 0.96).

Embarques de carnes

La Compañía Sansinena de Carnes Congeladas embarcó en el vapor El Paraguayo, con destino a Londres, 1464 cuartos de vacuno "chilled"; en el vapor Asturias, con destino a Southampton, 1118 reses de cordero y 1086 cuartos de vacuno congelado y 4815 cuartos de vacuno "chilled".

Centro de Consignatarios de Productos del país

Para esta tarde, a las 18 horas, han sido citados a asamblea general ordinaria los miembros de este centro, con el objeto de tomar en consideración la memoria y balance del ejercicio vencido y proceder a la renovación de una parte de su Directorio.

La memoria consigna la labor desarrollada por el Directorio durante el año, que ha sido sumamente eficiente para los intereses gremiales, y manifiesta que el estado económico del Centro es sólido y en extremo próspero.

Recaudación de la Aduana

La Aduana de la Capital recaudó ayer la cantidad de 1.149.033.37 pesos moneda nacional, de los que 45.262.32 corresponden a importación, 52.556.26 a servicios portuarios y 1.048.214.19 a importación, eslingaje, almacenaje, guinche, estadística, etcétera.

En lo que va transcurrido del año actual han cobrado 154.388.992.47 pesos moneda nacional, que comparados con lo percibido el año último hasta la misma fecha y por análogos conceptos, acusan una diferencia en favor del presente de 462.799.59 pesos moneda nacional.

INMUEBLES Y GANADOS

CASAS

RUFINO DE ELIZALDE y Cía.

Casa calle Independencia 1948, de 7m35 de frente por 30 de fondo, con 2 pisos por orden judicial, en $ 60.000. Comprador: D. José Rodríguez.

MARIANO A. ORGEIRA

Vendió en remate en Ciudadela, casa calle Segunda de Rivadavia entre las de Achával y Ballester, de 7m79 por 40 metros, en $ 20.000. Compradores: José y Eugenio Aramburu.

CAMPOS

DOMINGO CAPURRO

Campo en La Pampa con superficie de 5000 hectáreas, compuesto por la mitad Oeste del lote 9, letra B, sección XXI, en $ 21.000, resulta a $ 4.20 la hectárea. Comprador: D. Luis E. Zuberbuhler.

GANADOS

PEDRO y ANTONIO LANUSSE

Han vendido a $ 0.25 el kilo, puesto en La Plata, 260 novillos tipo "chilled" procedentes de Olavarría, con un total de 144.310 kilos, que da un promedio de pesos 138.70 por novillo, importa esta operación, $ 39.077.50.

SCHOURROUN LTDA.

Efectuaron su periódico remate-feria de haciendas generales en Rufino F. C. P. el 18 del corriente con los siguientes resultados: Vacas gordas, de 0.21 a 0.21.50 el kilo; vacas gordas, de 0.17.25 el kilo; id inv., de $ 71 a 85 cu., vaquillonas gordas, de 0.23 a 0.23.50 el kilo; id inv., de 0.17.50 a 0.18 el kilo; novillos consumo de $ 0.20.50 a 0.18; id inv. 3 años, a $ 94.50; id. 2 años, de 79 a 91.50; id. 1 1/2 años, de 57 a 68; id. 1 año, vacunos al corte, de 48.50 a 40.50; terneros inv. de 53 a 45. Total $ 50.759.74. Compradores: Aníbal P. Viale, Amadeo Jacinto Bonadeo, Nimer J. Jury, A. Becerra y Cía., etc.

ARISTEGUI, CASTELLAR y Cía.

Efectuaron su remate-feria bimensual en Cachari, F. C. S. el 5 del corriente, obteniendo los siguientes precios. Vacunos: Vacas gordas, de $ 0.21.60 a 0.20.50 el kilo; vacas carne gorda, de 0.19.50 a 0.19.; vacas invernada, de 0.18 a 0.17.00; vacas flacas, de 0.17.10 a 0.16.70; vaquillonas gordas, de 0.23.60 a 0.23.10; vaquillonas carne gorda, de 0.22 a 0.21.70; novillos D. gordos, de 0.21 a 0.20.60; novillos D. 1 1/2 años, buen estado y clase, de 75.70 a 72 cada uno; novillos de 1 1/2 años, delgados, de 65 a 64.50; terneros D. buen estado, de 60.50 a 60; vacas D. buen estado para invernada, de $2 a 77; vacas D., invernada, delgadas, de 71 a 66.50; vacas D., flacas y deseches, de 60 a 58; vaquillonas 2 años, D., buen estado y clase, de 78.50 a 75; vaquillonas D., 2 años, delgadas, de 64.50 a 60.50; vaquillonas D., de 1 1/2 años, buen estado y clase, de 57.50 a 52; vaquillonas D., 1 1/2 años, delgadas, de 55 a 53.50; terneras D., de 1 año, buena clase y estado, de 52 a 50; vacas D., de 1 año, delgadas, de 42 a 40; vacas y terneros D., buen estado, de 55.50 a 53; vacas y terneras D., de 50 a 48; vaquillonas 2 años, D., buen estado y clase, de 50 a 48; vacas y terneros D., flacas, de 44 a 43.50;

Rotule sus Cueros!

Para tener la certeza de que han sido vendidos sin ser substituídos en el viaje o en el depósito.

Para obtener el más alto precio por ellos remítalos al

Mercado Central de Frutos

Importante: El Mercado proporciona los rótulos gratuitamente. Pídalos antes de embarcar.

Por informes y tarifas diríjirse al

Mercado Central de Frutos

Avellaneda — Prov. de Bs. As.

USE

FLUIDO MANCHESTER

ANTISARNICO - DESINFECTANTE

EL MAS EFICAZ EL MAS ECONOMICO

la docena, pimientos de Salta de 6 a 7 el canasto.

Pescado: Corvina de Montevideo a 5 $ el cajón, merluza a 8, pescadilla a 7, pejerrey a 0.70 el kilo, caracoles a 1, pati y mojarrita a 0.40, bobre a lisa a 0.60, dorado a 0.80, sábalo a 3 la docena.

MERCADO DE ABASTO

Se descargaron ayer por carros y chatas 580.000 kilos de frutas en general y 900.000 de verduras, y por 2 vagones del F. C. C. Buenos Aires 13.600, lo que hace un total de 913.600 kilos de verduras.

Legumbres frescas: Continúa desarrollándose con tonos sostenidos la venta de las diversas variedades de esta categoría.

Zapallitos de 0.80 a 1.20 $ la docena, berenjenas de 0.70 a 1.20, alcauciles de 1.50 a 2, tomates de 5 a 7 el cajón chico y de 14 a 18 id grande, chaucha fina de 7 a 8 los 10 kilos, id balín de 6 a 8, chauchón de 2.50 a 3, porotos coloridos de 7 a 9, choux de Bruxelles de 5.50 a 7.50, arvejas de 5 a 7, ajíes morrones colorados de 3 a 5 el cajón, id verdes en general de 2.50 a 3.50, id para encurtidos de 0.35 a 0.45 el ciento.

MERCADO DE PASTO

Estación Caballito

Entraron ayer en este mercado 2629 fardos pasto grandes y 5055 id chicos, en bola, 71 id grandes y 1095 id chicos, en F. C. C. Buenos Aires 92 id grandes, en Palermo 204 id chicos, en La Paternal 296 id grandes y 359 id chicos, en Colegiales 1825 id id.

Precios de venta: Alfalfa fardo grande de 32 a 34 los 100 kilos; id chicos de 32 a 73, mezcla fardo grande de 30 a 50.

MERCADO DE LANARES

Estación Tablada

Salvo los conjuntos de borregos tipos frigoríficos, cuyos precios declinaron levemente, las demás clases de hacienda mantuvieron liquidaciones firmes.

Los precios extremos del día fueron los siguientes:

Capones esp. mat. . . .	$ 15.40 a 22.20
Capones livianos gordos .	" 12.— " 14.40
Capones flacos cons. . .	" 9.50 " 10.—
Ovejas crías pesadas. .	" 12.— " 17.30
Ovejas esp. livianas. . .	" 9.— " 9.20
Ovejas gen. mat. . . .	" 6.— " 7.50
Borregos pesados frig. .	" 13.80 " 16.—
Borregos livianos frig. .	" 11.50 " 13.50
Borregos gen. mat. . .	" 7.— " 10.90

La entrada fué de 13.413 animales, habiéndose vendido al consumo local 1808 cabezas y para invernada 406.

Compras de los frigoríficos durante la mañana: Sansinena 462 cabezas, La Blanca 2833, Armour 2072, Swift 263, Anglo 494, Wilson 1296.

Lalor J.: Jacquelin, de Pinzón 58; Lorenzo, de Cabildo 113; Estrada, de G. Ugarte 60.

Veiga A. y Cía.: M. Rosquín, de Pringles 845; P. Rosquín, de id 874; P. Pelic, de S. Bernardo 205.

Suc. Sanzot B.: Castro, de Rigios 373; Arumberry, de Saldungaray 324; Candia, de Saladillo 200.

Ardohain e Iturraspe: Iribarne, de Caballito 279.

Andié y Bagnasco: Rodrigo, de Saldungaray 220.

Accame, Bellini y Cía.: Bagliani, de Doblas 106.

Arzeno F. B. y Hnos.: Lardoneyt, de Recalde 88.

Arancet P. y Cía.: Prieto, de Toay 190.

Biscarán F.: Falcón, de Carhué 845; Arano, de C. Ladeado 120.

Bunge y Born Ltda.: Gómez, de Alvear 140.

Cucullu F. L.: Meyer, de Saldungaray 200.

Cendoya y Cía.: Fernández, de Carhué 827.

Drysdale J. A. y Cía.: Camini, de M. Mayer 468.

Estévez Aldo y Cía.: Campa, de Anchorena 109.

Goñi I. (hijo) y Hnos.: Gorostide, de Kilóm. 530, 100; Page, de Cabildo 624; Brocca, de id 193.

Landa y Arancedo: Reynoso, de Cereales 116; López, de Doblas 232; Gerardi, de M. Mayer 150.

Cooperativa de Hacendados: Graciarena, de Recalde 230.

Vallalde Hnos.: Artuza, de V. Gómez 196.

Suc. Urtasun M. e hijos: Esmail, de Lértora 164.

Villa Hnos y Cía.: P. Rosquín, de Pringles 804; B. Althabe, de id 420.

Méndez J. M. y Cía.: Alvarez, de Hidalgo 115.

Mazzino A. y Cía.: Volpe, de Salliqueló 114.

Méndez Hnos. y Cía.: Grondona, de Reserva 222; Campandeguy, de Paraguay 114; Bolaco, de Rawson 209.

Oscamou y Cía.: Martín, de Hermanas 59?.

Patrón, Costas y Perú: Lawin, de Espigas 100.

Patrón F. L.: de Thamés 100.

Lanusse P. y A.: Kelly, de Mercedes 199; Olaro, de Saldungaray 224; Palmas, de Estomba 240; Urbiburu, de Escalada 179.

VENTAS DE AYER

Salaberry, Bercetche y Cía.—67 capones frig. de Corrientes a 10 $, 90 ovejas inv. a 8.20.

Suc. Sansot B.—39 capones pel. frig. de M. Riglos a 14.20 $, 27 de Saldungaray a 14.40, 380 borregos pel. a 14.60, 200 capones de Saladillo a 13.30, 42 borregos de C. Seca a 15.50, 23 de Pigüé a 15.20, 273 de Catriló a 12.80, 154 mat. a 11.30.

Suc. Urtasun M. e hijos— 90 capones mat. de Rivadavia a 15.40 $, 69 borregos frig. a 13.

Thompson y Campbell — 149 borregos mat. de Magdalena a 8 $, 20 a 3, 89 ovejas inv. a 7.50.

Véiaz A. y Cía.—655 borregos frig. de C. Tringles a 14 $, 180 a 13.90, 59 a 14.70, 415 a 13.20, 174 a 14, 84 inv. a 15.80, 152 mat. de S. Bernardo a 11.80, 84 capones inv. a 9.40, 21 a 9.

Méndez J. M. y Cía.—100 borregos frig. de Hidalgo a 14 $, 15 a 13.

Patrón, Costas y Perú—31 capones inv. de Bolívar a 14.20 $, 61 pel. frig. a 13.

Villa Hnos. y Cía.—3 borregos frig. de Pringles a 13.40 $, 268 frig. a 15.50, 594 pel. a 12.50, 109 mat. a 10.30.

Lalor J.—94 borregos frig. de Bahía Blanca a 13.70 $, 14 ovejas inv. a 12.20, 10 capones mat. de 25 de Mayo a 22.20, 20 a 18.20, 26 borregos frig. a 14.50, 39 de Rojas a 14, 10 a 12.50.

Lanusse P. y A.—120 borregos pel. frig. de Saldungaray a 14.20 $, 104 a 14, 110 de Estomba a 12.80, 130 a 12.20, 32 capones mat. de Escriña a 9.60, 70 borregos a 9.60, 8 a 8.20, 20 de Balcarce a 10.90, 39 a 9.40, 20 a 9.30, 70 a 10.10.

Estévez Aldo y Cía.—89 capones frig. de Anchorena a 13.50 $, 12 borregos a 12.50.

Goñi I. (hijo) y Hnos.—100 borregos frig. de Q. Quemú a 15.30 $, 546 de Cabildo a 12.70, 75 a 12.30, 50 capones pel. a 13, 128 borregos a 14, 17 ovejas a 13.

Lanús y Arancedo—231 borregos frig. de Doblas a 13 $, 21 de M. Mayer a 13, 122 corderos a 11.60, 24 de Cereales a 11.60, 23 capones frig. a 12, 22 ovejas mat. a 12, 15 borregos frig. a 16 mat. a 8, 31 ovejas de Suipacha a 8.

Cooperativa de Hacendados—135 capones mat. de Olavarría a 13.50 $, 39 ovejas a 17.30, 40 capones a 18, 10 pel. a 14.50.

Luro A. G.—163 capones frig. de P. Lagos a 13.50 $.

Mazzino A. y Cía.—113 borregos frig. de Salliqueló a 11.60 $.

Méndez Hnos. y Cía.—64 capones frig. de Paraguay a 13.20 $, 10 borregos a 12, 55 a 13.50, 120 de Reserva a 14.20, 102 a 13.20, 200 de Krabbe a 13.80.

Ardohain e Iturraspe — 195 borregos pel. frig. de Cabildo a 14 $, 24 capones a 13.50.

Andié y Bagnasco—220 borregos frig. de Saldungaray a 15 $.

Arancet P. y Cía.—141 borregos pel. frig. de Toay a 14 $, 13 ovejas mat. a 13, 26 inv. a 9.

Accame, Bellini y Cía.—18 capones pel. frig. de Doblas a 14.30 $, 83 borregos a 15.30.

Arzeno F. B. y Hnos.—85 capones mat. de Recalde a 17 $.

Biscarán F.—56 borregos frig. de C. Ladeado a 13.20 $, 27 capones a 13.50, 254 borregos pel. frig. de Alsina a 12.30, 90 mat. a 9.

Bunge y Born Ltda.—338 borregos frig. de D. de Alvear a 14 $.

Cucullu F. L.—1 borregos frig. de Saldungaray a 14 $, 36 capones a 13.

Córdoba P. e hijos—259 borregos frig. de Verónica a 14.50 $, 192 de Silvia.

De los Santos J. y Cía.—484 borregos frig. de C. Pringles a 15 $, 13 a 13.50.

Dryedale J. A. y Cía.—383 borregos frig. de P. Central a 16 $, 86 capones a 14.50.

MERCADO DE LINIERS

A consecuencia de haberse repetido otra entrada reducida en la mañana de ayer en este mercado, los negocios se desarrollaron en iguales o mejores condiciones que en el día de la víspera, particularmente para los conjuntos de novillos y vacas nuevas, por los cuales la demanda demostró gran interés.

Por el mejor lote de novillos puesto en venta se pagó 0.28 $, que se obtuvo por un lote de 38 animales nuevos con un promedio de 486 kilos, procedentes de Villanueva y adquiridos por el frigorífico Wilson.

En las haciendas de consumo se registraron los siguientes precios máximos: vacas, 0.25,30 $ por 27 mlesp., con un promedio de 463 kilos; vaquillonas, 0.27,00 por 2 ídem, promedio 315 kilos; novillitos, 0.28,50 por 13 ídem, promedio 383 kilos y terneros de 0.45 para mamones especiales, promedio 93 kilos.

La entrada sólo fué de 5362 animales, clasificada en la siguiente forma: novillos 1675, vacas 1674, terneros 2112 y bueyes 1.

Los precios extremos del día fueron los siguientes:

Novillos miesp. frig.	$ 0.26.— a 0.28.—
Novillos esp. frig.	" 0.25,20 " 0.25,50
Novillos mig. frig.	" 0.23.— " 0.24,50
Novillos gordos frig.	" 0.22,10 " 0.25,10
Novillos consumo .	" 0.19.— " 0.23,50
Novillitos consumo .	" 0.19,50 " 0.28,50
Vacas consumo. . .	" 0.13.— " 0.25,30
Vaquillonas consumo.	" 0.18.— " 0.25.—
Terneros consumo . .	" 0.17.— " 0.45.—

Compras de los frigoríficos durante la mañana: La Blanca 568 cabezas, Sansinena 899, Swift 152, Wilson 1120, Armour 168, Smithfield 27.

Salaberry A. Cía.: Leloir, de E. Ríos 106; Durañona, de Olavarría 54; Mateos, de Matanza 3, Silnia, de Magdalena 69; Saubidet, de id 14; Jaquelin, de Alberti 119; Lanza, de T. Lauquen 53; Kahlor, de Sta. Fe 37; Lozano, de 9 de Julio 25; Telleche, de Matanza 34; Chuchani, de id 12.

Unzué A. y Cía.: Guerrico, de Rojas 100, Alahourrón Ltda.: Balembet, de Lapridá 50.

Arrieta y P.: Mendiberri, de P. Central 30.

Avalos y Cía. Pastruno, de Pellegrini 32.

Ardohain e I.: Ardohain, de P. Central 78.

A. Bellini y Cía.: Acuña, de Pergamino 25.

Arancet P. y Cía.: Prieto, de Toay 29.

Arzeno y Hno.: Lordoneyt, de Olavarría 29.

Barcia P. A. y Cía.: Barreiro, de Alsina 24; Giranni, de id 24.

Bunge y Born Ltda.: Schneider, de E. Ríos 37; Peña, de id 29.

Balbiani J. y Hnos.: Canessa, de B. Blanca 75.

Bayona Juan: Recalde, de S. Vicente 52.

Bascarán F.: Falcón, de Alsina 59; Aranguren, de San Blas 43; de Córdoba 22.

Cash A. hijos y Cía.: Anderson, de Alsina 104; Wesley, de id 59.

Corp. E. Andez H. Vexas, de Rivadavia 12; Peña, de id 29.

Crotto Hnos.: Noda, de G. Alvear 46.

Córdoba P. e hijo: Bernal, de Rivadavia 22; Terren, de Magdalena 59; Horien, de Chivilcoy 51; Ruiz, de Ruiz 19.

Chapar y Cía.: Tejerina, de Pringles 69.

Carriquiry C. y Cía.: Servat, de Lapridá 50.

Crespo y Rodríguez: Celdran, de Sta. Fe 39; Codile, de Arenales 29; Macande, de Chacabuco 19.

Díaz y Olivares: Larroy, de Rivadavia 35.

Delfino Hnos.: Bullrich, de Necochea 132.

Devoto T. y Cía.: Sheridan, de 9 de Julio 18; Garré, de Pehuajó 21; Devoto, de Tte. Gral. 40; Seala, de la Pampa 48.

Domecq C. y Cía.: Carelli, de Tapalqué 17.

Drysdale y Cía.: Drysdale, de M. Nieva 39.

Estremé Hnos.: Cassone, de la Pampa 32.

Fraguglia A.: Ondini, de Tornquist 50.

Frugone J. R.: Caldenty, de G. Paz 34.

Goñi I. (hijo) y Hnos.: Bioces, de Tornquist 100; Acuña, de Pergamino 28.

Iriart A.: Zabala, de Pellegrini 20.

Laulhé B.: Arcansol, de Suipacha 50.

Lanús y A.: Hurtado, de Suipacha 26; Sardiña, de P. Central 32.

L'Opital J. L.: Irigoyen, de 25 de Mayo 30.

Leurain y Etchegaray: Wallace, de Alvear 100; Hoguey, de R. Pérez 40; Miguel, de Rojas 57.

Llenarrazo Hnos.: Macini, F. Varela 24.

Mihura y Cía.: Peñalosa, de E. Ríos 20.

Mazzino A. y Cía.: Nafanats, de Pellegrini 30; Castro, de id 32.

Murré R. y Cía.: Clerici, de Matanza 38.

Morgan y De M.: Lernoud, de Mercedes 35.

Oscamou y Cía.: Byrne, de P. Central 95.

Olano, Díaz y Cía.: Bilbao, de T. Lauquen 82; Gomaga, de Olavarría 20.

Patrón R.: Sanagrador, de Catriló 76; Portatti, de 9 de Julio 10; Urruti, de Maza 45.

Pesquano R. y Cía.: Genta, de Lapridá 38; Pujol, de Bragado 57.

Puiggrós y Cía.: Perrotin, de Arenales 24.

Patrón Costas y Perú: Felgueros, de Tapalqué 15.

Repetto J. A.: Rantilli, de Saladillo 51.

Rinaldi A.: Cross, de Rivadavia 75.

Rocca T. y Cía.: Arriaga, de Magdalena 55.

S. C. T. de Sta. Fe: B. A. F. A., de Magdalena 44; C. Territorial, de Alem 13.

Suc. Urtasun M. e hijo: Benot, de P. Central 28.

Sambrizzi E. y Cía.: Corani, de Alsina 29.

Suc. Sansot B.: Allievi, de Pringles 62.

Allicori, de Peralta 62; Monasterola, de C. Baén 25.

Taurel A. y C. y Cía.: Del Valle, de Pehuajó 21.

Vélaz A. y Cía.: Mailland, de E. Ríos 28; Zazoya, de id 64; Petit, de Tapalqué 27.

Lalor J.: Lescano, de B. Blanca 25; Soto, de E. Ríos 23; Lamarano, de Merlo 3; Magnano, de Pehuajó 39; Teribi, de Olavarría 101; Jaquelin, de Reloja 85; Irazabal, de Matanza 42; Iturraide, de id 100; Irigoyen, de Rodríguez 40; Kenny, de Sta. Fe 45; Maitel, de Cañuelas 16.

Lanusse P. y A.: C. A. G. A. C. L. de Alsina 24; Echeverría, de Matanza 30; Corral, de Central 49; Lanusse, de Magdalena 88; Luro, de Villanueva 155.

VENTAS DE AYER

Salaberry, Bercetche y Cía.—6 v. mlg. de Verónica a 0.29,80 $, 6 a 0.21,20, 14 a n. de Anderson a 0.25,20, 20 a 0.25,40, 50 a 0.26,20, 6 tern. de T. Lauquen a 0.27, 14 vaq. esp. a 0.27,40, 12 a 0.27, 5 v. mig. a 0.20,60, 2 vaq. a 0.27,60, 4 n. a 0.27,20, 3 a 0.25,80, 13 novtos. g. y cig. de Humboldt a 0.23, 21 n. mig. a 0.23, 7 vaq. g. y cig. de La Niña a 0.24,80, 12 a. a 0.25,60, 6 novtos. a 0.24,60, 4 vaq. flacas de Matanza a 0.17,80, 2 novillitos a 0.18, 11 vaq. g. y cig. de Uruguay a 0.22,60, 11 a 0.21,60, 11 a 0.22,60, 5 tern. a 0.17,40, 5 v. g. a 0.13,60, 14 a 0.21,40, 14 a 0.22,40, 17 v. mig. a 0.20,20, 12 tern. de Durañona a 0.28,40, 16 a 0.27, 16 a 0.25,20, 6 a 0.23,80, 5 tern. de Ramonica a 0.21, 6 g. y cig. a 0.23,60, 15 a 0.23,60, 9 a 0.23, 9 g. a 0.26,40, 13 g. y cig. a 0.25, 13 a 0.25,60, 5 novtos. flacos de Matanza a 0.17,20, 12 vaq. a 0.19,20, 10 a 0.19, 8 tern. a 0.17, 3 vaq. a 0.15,60, 5 tern. a 0.17,40, 5 v. g. a 0.13,60.

Unzué, Alzaga y Cía.—60 v. esp., 33.495 kilos, de Rojas a 0.21,50 $, 24 tern. g., 4460 a 0.23, 5 a 0.20, 5 bueyes, 2110 k. a 0.22.

Arzeno F. B. y Hnos.—29 vaq. mlesp., 11.070 k., de Olavarría a 0.27 $.

Arancet P. y Cía.—14 vaq. g., 3640 k., de Toay a 0.22,40 $, 4015 k., a 0.23, Ardohain e Iturraspe — 73 v. mlesp., 34.075 k., de la Pampa a 0.23 $.

Ardohain Hnos.—21 tern. esp., 3420 kilos, de Balcarce a 0.27 $, 6 mam., 695 kilos, de Laprida a 0.33, 12 vaq. g. y cig., 3710 kilos a 0.19, 3 g. a 0.23.

Arrieta y Puyrredón—7 tern. g., 1606 kilos, de Pila a 0.27 $, 8 vaq. g. y cig., 2620 k., a 0.23, 29 v. g. a 0.22,80, 5 a 0.24, 5 n. mig., 2124 k., a 0.23,50, 5 v. g. y cig., 3208 k., a 0.17.

Accame, Bellini y Cía.— 3tern. reg., 750 kilos, de Pergamino a 0.21 $, 9 n. esp., 3510 k., a 0.25,60, 11 vaq. g. y cig., 3610 kilos a 0.25,50.

Arenárez F. — 10 n. mlesp., 4450 k., de Bolívar a 0.27,10 $.

Andié y Bagnasco—16 tern. esp., 3890 kilos, de Tornquist a 0.29 $, 8. 1630 k., a 0.23,50, 15 g. y cig., 3580 k., a 0.25, 2 vaq., 600 k., a 0.25, 7 esp., 1745 kilos, a 0.28.

Díaz y Olivares—11 tern. flacos, 2475 kilos, de la Pampa a 0.21,50 $, 9, 2180 kilos, a 0.21, 24 g. y cig., 7025 k., de Rivadavia a 0.22,50.

Pegasano y Boccatagliata y Cía.—14 n., mlesp., 6980 k., de Laprida a 0.27,50 $, 4 novtos. esp., 1592 k., 0.28,50, 8, 3640 kilos, a 0.27,60, 7 tern. g. y cig., 1560 kilos, de Bragado a 0.25, 9, 1550 k., a 0.26, 9 vaq. g., 2330 k., a 0.25,50, 7 tern. reg., 1630 k., a 0.25,50, 12 v. g. y cig., 5608 k., a 0.17,10, 7 flac., 3162 kilos, a 0.14, 3 novtos. g., 1110 k., a 0.25, 3 v. esp., 1658 k., a 0.18,50.

Patrón, Costas y Perú—4 novtos. esp., 1220 k., de Tapalqué a 0.27 $, 3 vaq. g., 1240 kkk., a 0.25,60, 4 tern. g. y cig., 860 k., a 0.22, 3, 520 k., a 0.22.

Rocca y Terranova—4 tern. esp., 790 k., de Magdalena a 0.30 $, 20 g. y cig., 4060 kilos, a 0.25,10, 5 reg., 1035 k., a 0.20, 8 g. y cig., 6060 k., a 0.27,70.

Junior J.—3 vaq. mlg. de Cabildo a 0.26,80 $, 3 novtos. g. a 0.24,20, 9 tern. g. y cig. a 0.24, 4 mam. a 0.33, 5 g. a 0.27,40, 10 mlg. a 0.28,60, 4 n. mig. de R. Tala a 0.24, 5 esp. a 0.26,80, 7 vaq. cig. a 0.24,40, 4 tern. reg. a 0.21,60, 2 g. a 0.26,20, 3 v. mlg. de Pasco a 0.19,20, 3 vaq. g. y cig. a 0.24,20, 9 v. esp. a 0.21,80, 11 a 0.22,20, 8 g. y cig. a 0.16,80, 2 vaq. a 0.22,20, 10 tern. de Santa Luisa a 0.25,80, 15 vaq. cig. de Matanza a 0.24,40, 13 v. g. de Rodríguez a 0.18, 13 a 0.18,80, 6 mlg. a 0.19,20, 4 a 0.20, 3 a 0.20,20, 2 vaq. mig. de V. Cañas a 0.27,60, 17 tern. g. a 0.26,60, 16 a 0.27, 10 a 0.27,20, 2 a. mig. Verde a 0.22,20, 6 tern. reg. a 0.22, 5 a 0.20,40, 8 v. mlesp. de Bragado a 0.23,40, 2 esp. a 0.22,20, 4 vaq. g. a 0.24,80, 3 a 0.24, 4 esp. a 0.22,80, 2 vaq. g. y cig. a 0.18,60, 18 tern. cig. de Santa Luisa a 0.24,40, 14 a 0.23,80, 18 a 0.24,40, 20 a 0.24,80, 21 a 0.24,40, 4 tern. g. de Pinzón a 0.27, 4 g. y cig. a 0.25, 8 esp. a 0.30, 6 cig. a 0.25,20, 4 vaq. a 0.26,20, 14 mlg. de Matanza a 0.20,40, 3 v. esp. a 0.22,80, 11 a 0.20,20, 17 vaq. g. y cig. a 0.22,80, 17 a 0.22, 17 a 0.23, 17 g. y cig. a 0.24,40, 17 a 0.24,80.

Lanusse y A.—10 tern. flac. de Matanza a 0.17,20 $, 9 a 0.20,20, 11 a 0.20,40, 4 vaq. g. y cig. de Magdalena a 0.21,40, 3 v. mlesp. a 0.24, 32 n. esp. a 0.26, 20 a 0.25,60, 2 tern. reg. a 0.21, 26 n. mig. a 0.24,20, 15 n. mesp. de la Pampa a 0.25,50, 12 a 0.27, 18 esp. a 0.26, 10 a 0.26,20, 10 mlesp. de Alsina a 0.27,40, 14 mig. a 0.25,20, 2 n. a 0.27, 6 vaq. g. y cig. a 0.27,70, 4 a 0.27,80, 38 a 0.28, 14 a 0.27,40, 29 a 0.27,20.

Porcinos

Con motivo de habeque registrado una entrada moderada en la mañana de ayer en este mercado, los operadores no encontraron con menos dificultad que en el día de la víspera, a la vez los precios señalaron una leve tendencia ascendente para los conjuntos nuevos y especiales de consumo, los cuales oscilaron de 0,36 a 0,47 pesos el kilo vivo.

La entrada fué de 1301 animales y de ellos, frigoríficos, sólo operó Sansinena, que adquirió 139.

Alzaga, Unzué y Cía.: Ortiz, de Alvear 62.

Crotto Hnos.: Antiis, de Magdalena 20.

Cresno y Rodríguez: Morini, de Alem 20; Cáneva, de P. Central 62.

Córdoba P. e hijos: Arroyo de P. Central 40.

Drabble E. G.: Wister, de Sta. Fe 50.

Yzaraz Hnos. y Cía.: Gregori, de Lobos 72; Cárcano, de Alvear 159; Rolha, de 25 de Mayo 65.

Genta P. y Cía.: Irazista, de Viamonte 30.

L'Hopital J.: Imda, de Saladillo 70.

Lajor J.: Almeida, de Pellegrini 54.

Lanusse P. y A.: Candia, de Córdoba 50.

Mazzino A. y Cía.: Sabetta, de Pellegrini 64.

Méndez Hnos. y Cía.: Roiras, de P. Central 47.

Patrón, Costas y Perú: Fernández, de Olavarría 34.

Ripoll J. S.: Marconi, de Arenales 80; Tressa, de Saladillo 70; Castignola, de id 24.

Suc. Sansot B.: Brazal, de Anguil 65.

Toulaschi E.: Passinini, de C. Casares 60.

Vélaz A. y Cía.: Ciucó, de P. Central 65.

VENTAS DE AYER

Alzaga, Unzué y Cía.: 62, 8970 k., de Alvear a 0.43,50 $.

Crespo y Rodríguez: 62, 4960 k., de P. Central a 0.43 $, 20, 1910 k., de Alem a 0.43; 65, 6920 k., de Guanimi a 0.44,50.

Córdoba P. e hijos: 40, 5340 k., de P. Central a 0.43 $.

Crotto Hnos.: 20, 1510 k., de Magdalena a 0.41 $.

Drabble E. G.: 49, 6230 k., de Alvear a 0.45,50 $.

De Lellis y Cía.: 18, 2065 k., de P. Central a 0.36 $; 2 425 k., de id a 0.37,50; 49, 5700 k., de Tandil a 0.43; 75, 6535 k., de Pellegrini a 0.47; 20, 7910 k., de Córdoba a 0.43; 66, 6340 k., de Rojas a 0.44.

Fages Hnos. y Cía.: 138, de Alvear a 0.46 $, 46, de Lobos a 0.43; 16, a 0.45,50; 31, de 25 de Mayo a 0.45,32, a 0.45.

Lanusse P. y A.: 50, de Córdoba a 0.44,50 $.

L'Hopital J.: 35, de Saladillo a 0.45 $; 35 a 0.45.

Martínez Hnos. y Cía.: 23, 2090 k., de P. Central a 0.41 $; 7, 840 k., a 0.41; 16, 850 k., a 0.38.

Patrón, Costas y Perú: 35, 3240 k., de Olavarría a 0.43 $; 4, a $ 33 cu.

Ripoll J. S.: 34, 4335 k., de Saladillo a 0.44 $; 10, de Arribeños a $ 9 cu.; 70, 6460 k., de Saladillo a 0.43; 15, 1400 k., de Lobos a 0.37, 70, 7215 k., de Arribeños a 0.44; 40, 4270 k., de Navarro a 0.45; 18, 2120 k. a 0.44 $.

Toulaschi E.: 53, 4585 k., de C. Casares a 0.43 $; 7, 590 k., a 0.43.

Vélaz A. y Cía.: 65, 7120 k., de P. Central a 0.44 $.

AVISOS CLASIFICADOS

COMPRA - VENTA E HIPOTECAS

CASAS, CAMPOS Y TERRENOS

$ 2.— el centímetro

MARIO LIVINGSTON

DOS CASITAS — PRECIOSAS $ 130.000.—

Dentro de Callao vendo dos casas modernas, muy bien distribuídas y bien decoradas. Son pequeñas y lujosas. Cada una de ellas tiene una recepción, bien decoradas, tres dormitorios, baño y dependencias de servicio. Es una finca para que habite el propietario una de las casas aun cuando para renta representa también una excelente inversión. Produce $ 1050 al mes, sean $ 12.600 al año. Se vende en $ 130.000.

UN HOTEL — COMODO $ 98.000.—

Muy próximo a Callao vendo un petit hotel con terreno de 10 por 40 varas. Tiene un gran hall, una cómoda recepción y jardín. En un piso alto, 4 grandes dormitorios, baño y cuarto de vestir. Está bien situada y bien tenida. Precio, $ 98.000.—

PARA REFACCIONAR — CENTRALISIMA $ 300.000.—

Vendo una esquina muy central, produce tal y cómo está el 7 o|o neto de renta. Es un edificio sólido, de gran apariencia y con muy poco gasto produciría una renta mucho mayor.

COMPRO UN CAMPO PARA RENTA

Se invierte alrededor de un millón de pesos en un buen campo de cría, para renta. Se prefiere en toda la Pcia. de Buenos Aires, desde Coronel Suárez al Norte; en el Sudeste de Córdoba o en el Sud de Santa Fe.

HIPOTECAS: Disponible cualquier suma en moneda nacional, por importante que fuere. Al interés mínimo. Dirigirse al principio.

FLORIDA 478 — U. T. 3421 RETIRO — 05038 m-l

R. BRAVE

HIPOTECAS

Hay disponibles partidas de $ 100.000, 150.000, 200.000, 300.000, 500.000, hasta $ 1.200.000, para colocar a papel sobre casas o campos en Buenos Aires, Santa Fe, Córdoba, Entre Ríos, Corrientes y Pampa. Interés del 7 al 7 1|2 o|o anual. Operación breve. R. BRAVE. CORRIENTES 460 — 05068 M-l

J. M. PALLACHE

SAN MARTIN 244. — Teléfonos 6148 y 4844 Av.

CAMPOS:

400 hs. a 30 kilms. de la Capital VENDO con grandes facilidades de pago, especiales para tambo o depósito de haciendas.

1500 a 2500 hs. COMPRO, en el Sud. Partidos Tres Arroyos, Necochea, Lobería, Balcarce o Tandil.

ARRENDAMIENTOS:

4700 hs. OFREZCO en la mejor región de Córdoba, cerca de Guatimozín, F. C. C. A., excepcionales para todo cultivo, parte alfalfado, parte agricultura.

500 hs. OFREZCO en el Partido de Pehuajó, campo flor, excepcional para agricultura.

2000 a 2500 hs. NECESITO. Campo de cría. Sudoeste Prov. B. Aires o Secciones 2a., 3a. ó 4a., de la Pampa.

5000 a 10.000 hs. NECESITO dentro de la Prov. B. Aires, en cualquier zona no inundable.

HACIENDAS:

1000 vacas nuevas VENDO, servidas, Durham, gran clase m. l., a 4 horas de la Capital.

HIPOTECAS EN CONDICIONES LIBERALES:

Desde $ 10.000 hasta $ 1.000.000, cualquier cantidad, disponibles para dar sobre casas en la Capital o en campos. Toda operación se puede ser consultada sin compromiso y será contestada en el día si la operación es aceptada en principio. — 05075 m-l

R. BRAVE

Corrientes 460, U. T. (31) Rct. 3748 y 2302

VENDO una buena finca compuesta de dos casas confortables. Una tiene recepción, 5 dormitorios, 2 baños, etc. y la otra, recepción, 3 dormitorios y un baño. Próxima a Santa Fe y Puyrredón. Precio $ 75.000.

EN una ubicación selecta del barrio aristocrático, vendo un soberbio hotel, compuesto de espléndida recepción, 6 dormitorios, 4 baños, garage, ascensor, etc. Precio 240.000 $.

CERCA de Callao y Sarmiento, vendo una esquina con edificio viejo. Mide 15.70 por 23.30.

DENTRO de Callao y Córdoba, vendo un terrenito de dimensiones pequeñas. Precio 25.000 $.

A pocos metros de Santa Fe, cerca de Callao vendo terreno de 17.50 por 64. Precio 120.000 $.

ENTRE las plazas San Martín y Libertad, vendo terreno de vs. 17.70 por 22 varas.

ESQUINA central de 564 varas, vendo en 275 $ la vara.

EN el Norte, dentro de Pueyrredón, vendo terreno de 18.50 por 16.50. Precio 55.000 $.

A una hora del Once, vendo un campo de 140 hectáreas muy cerca de estación del F. C. O. Está ocupado con tambo. — 05069 M-l

Manuel E. Belza

Av. Mayo 605. U. T. 4533 Av.

DENTRO Callao y Corrientes. Precioso hotelito, garage, calefacc. Recepc., 4 dorm., pieza roperos, baño inst., 2 de sirv., 110.000 $, plazos.

FRENTE Santa Fe. Bajos: negocio y 5 habit. Altos: 2 cuart., hall, 8 habit., baño inst., 3 de sirv. Renta: 12.000 $ anuales. 135.000 $, con facilidades.

SOBRE Sta. Fe y Japida. Preciosa casa: hall, sala, escrit., comed., 5 dorm., baño inst., 2 de sirv., 10 x 40. Sin hipotec. 55.000 $, plazos.

C. Pellegrini y Cangallo. Bajos. 4 negocios y depend. Altos: 3 casas de familia. Renta. 36.000 $ anuales. 20 x 40. Vendo 320.000 $, plazos.

600.000 $ hay para comprar en dos propiedades, modernas, de buena renta. Dentro Callao, si fuese en la City, se compraría una hasta esa suma. Alquileres y renta razonables.

HIPOTECAS, cédulas, trámite rápido y dinero de particulares, interés más bajo de plaza, cualquier cantidad.

M-l

Angel Véiaz y Cía.

Sarmiento 452-56. U. T. Avenida 4601

UN SOBERBIO HOTELITO—

POR su construcción, decorado y aspecto, monumental, verdadera joya de ubicación más notable de Palermo. Es esquina. Tiene garage, magnífica recepción y piso alto con 7 dormitorios y varios baños. Precio 145.000 $, con cédulas y facilidades.

COMPRAMOS SOBRE LA CAPITAL—

SOBRE línea del F. C. P. u Oeste y sobre camino afirmado a macadamizado, compramos una fracción de tierra de 100 a 150 hectáreas. Al contado.

HIPOTECAS—

DE prestamistas particulares, en oro y papel, tenemos para colocar en hipoteca en la Capital o campos en las Provincias de Buenos Aires, Santa Fe, Córdoba, Entre Ríos. Interés más bajo de plaza. Respuesta inmediata. — 05114 M-l

Giménez Zapiola, Pancho & Cía.

Florida 239. U. T. 5304-05, Av.

RENTA el 11 o|o neto, c| Viamonte, de 4 cómodos pisos, 135.000 $.

RENTA el 12 o|o. Al Sur, próx. a Independencia, 6 casas y negocios, pesos 90.000. — 04799 M-v22

Iriarte y Martijena

Florida 248. U. T. 0582, Riv.

COMPRAMOS—

300 a 1500 hs. en partido de Tandil.

300 a 400 hs. cerca de la Capital.

CASITA bien ubicada, de 10.000 $. Contestamos en seguida. 86054 H-v23

Marcelo Gambon & Cía.

Marcelo Gambon y M. Pinedo Oliver

U. T. 31-Retiro 3805. San Martín 452

EN COMPRA—

CASA de renta que produzca el 10 o|o líquido. 200.000 $.

CASA antigua, central, hasta 250.000 pesos.

PETIT hotel dentro de Callao, hasta pesos 300.000. — 05090 M-l

Iván L. Ayerza

Cangallo 456. U. T. 4710, Avda.

EN COMPRA—

TERRENO amplio con preferencia en la quinta de Hale, bien orientado. Dirigirse directamente.

EN ARRENDAMIENTO—

OFREZCO 1600 hs. en el partido de Chascomús, a tres leguas de estación. Establecimiento formado y de entrega inmediata. — 05115 M-l

La Valle y Rom

Sarmiento 765. U. T. 31 Retiro 4656

MAIPU y Corrientes, a una cuadra de Acha esquina, vendemos edificio moderno compuesto de gran local, sótano y 16 departamentos. Produce 12 o|o de renta anual. Precio 750.000 $, solamente tercera parte al contado.

D. R. DE MARCHI Co.

Rivadavia 1473, 2o. piso, U. T. 6190, Riv.

HIPOTECAS las. y 2as. desde 6 o|o, cualquier suma y plazos, sobre casas y construcciones, cap. y prov. Para campos, Provs. Bs. As., Córdoba, Santa Fe y E. Ríos, Op. 24 horas. — 85672 M-l-v24

**

SERVICIO DOMESTICO
PEDIDO
MATRIMONIOS

MATRIMONIO sin hijos, recomendado, cocinero mucama, otro cocinero lavandera, 140, preciso; Tucumán 1405. A-12

MATRIMONIO formal, sin hijos, ella sepa cocinar, otros quehaceres, él para limpieza, atender escritorio, buenas informes, trafar 9 en adelante; Humberto I 1033. T-12v23

MUCHACHAS

CHICA se necesita, para poca familia, buen trato; Paraguay 2557. T-12v23

CHICA para matrimonio solo, necesito; Hortiguera 242, altura Rivad. 5700. T-12v24

MUCHACHA para limpieza se necesita, sueldo 30, sin retiro; Gaona 3483. M-12

MUCHACHA de 12 a 15 años se necesita para matrimonio solo; Carlos Calvo 661. T-12

MUCHACHA de 15 a 16 años, como mucama, recomendada, se necesita; Lima 1339. T-12

NISERAS

NISERA práctica y bien recomendada se necesita; Av. Alvear 2379. T-12v24

NISERA francesa, recomendada, para el Báhiell, necesito, cuidado 4 niños, trates 11 a 12; Independencia 1452. Capital. T-12v25

SIRVIENTAS

SIRVIENTA se necesita, recomendada; Teodoro García 2634. T-12

SIRVIENTA que sepa cocinar, se necesita; Caseros 962, piso 3o. T-12v24

SIRVIENTA que sepa cocinar algo, poca familia, necesito; Paso 374. M-12

SIRVIENTA seria se necesita, para Belgrano; Freyre 2176. T-12

SIRVIENTA se necesita para todos trabajos menos cocina; Mitre 1150. T-12

SIRVIENTA se necesita; Independencia número 4235. T-12

SIRVIENTA necesito, que sepa su obligación; Avda. La Plata 1833. T-12v25

SIRVIENTA para todo trabajo, formal y recomendada, se necesita; Callao 680. T-12

SIRVIENTA que entienda de cocina, necesito para matrimonio; Otamendi 308. T-12

SIRVIENTA para cocina y otros quehaceres se necesita. Tratar, O'Higgins 3190. T-12

SIRVIENTAS se necesitan dos, jóvenes, familia cinco personas mayores; Trelles 2592. T-12v23

SIRVIENTA se necesita que sepa algo de cocina, en familia italiana; Paysandú 534[2]38. T-12v23

SIRVIENTA formal, entendida de cocina, para pensión de lujo, necesito; Perú 89, 6o. T-12

SIRVIENTA que entienda de cocina, sin retiro, necesito; Gral. Paz 4933, Belgrano. B-12

SIRVIENTA sin pretensiones, sin cama, se necesita para mayores; Lavalle número 2156, depto. 2. T-12

SIRVIENTA que cocine bien, prefiero italiana, con o sin chica, necesito; Pasteur 896. T-12

SIRVIENTA recomendada, que sepa planchar y lavar, necesito; tratar Ecuador 1358. T-12v24

SIRVIENTA formal, para tres personas, se necesita, recomendación; Arcos número 2073. B-12v23

SIRVIENTA que entienda de cocina, necesito, tratar después de las 10; Soler 4241. T-12

SIRVIENTA para matrimonio, que entienda de cocina, recomendada, necesitado; Corrientes 2470, depto. 30. T-12

SIRVIENTA que entienda de cocina, con recomendaciones, se necesita para poca familia; Rawson 884. M-12v24

SIRVIENTA que sepa algo de cocina, formal, con buenas informes, se necesita, sueldo 70 $; Av. San Martín 1584. M-12

OCUPACIONES DIVERSAS

MUJER se necesita, que entienda cocinar y entienda algo de planchar, tratar Darregueira 2438, de 13 a 14.30. T-12v24

MUJER competente, para cocina y otros quehaceres, con buenas referencias, para familia inglesa se busca; 3 de Febrero 1530 (Belgrano). M-12v23

MUJER seria, preferencia italiana o argentina, para todo trabajo, entienda de cocina, para matrimonio solo, necesitase; Canalago 1980, piso 3o., letra G. M-12v25

ORDENANZA, hombre joven, para importante casa comercial, se requieren buenos certificados e informes; escribir Casilla' Correo 416. M-12v24

SRTA. seria, pequeños quehaceres, que entienda algo cocina, para matrimonio necesito; Belgrano 4080. T-12

SRA. educada necesito, prefiriendo habla inglés, para cuidar niño de nueve años, algunos quehaceres, recomendado; tratar Lavalle 1710, 6o., Dpto. 11, de 12 a 14. T-12v23

SERVICIO DOMESTICO
OFRECIDO
COCINERAS

COCINERA joven, vasco-española, se ofrece con recomendaciones; Paraguay 1368. M-13

COCINERA buena, se ofrece, recomendada, con retiro, poca familia; Arenales 1658. M-13

COCINERA de prof. se ofrece, excelentes recomend., no trabaja sin peón; Paraguay 648. M-13v24

COCINERA vasca, de profesión, ofrece con buenas recomendaciones; Santa Fe 1480. M-13

COCINERA o suplenta, repostera, ofrécese p. estancia, recomendada; Vitamonte 1356. M-13

COCINERA competente, suplenta o efectiva, va a pueblo cercano; Paraguay No. 1400. M-13

COCINERA argentina, formal, entiende todo estilo, cama adentro, sueldo 90 a 100, se ofrece; U. T. 4474, Juncal. M-13

COCINERA, mucama, madre e hija, finas, recomend., ofrécense centro; U. T. 0847, Mayo. M-13

COCINERA argentina, joven, ofrécese, con buenas recomendaciones; U. T. Juncal 4732. M-13

COCINERA italiana, competente, se ofrece, sabe cumplir, por carta a A. C., French 2642. A-13

COCINERA se ofrece para poca familia, pequeños quehaceres, con informes; Tucumán 1782. A-12

COCINERA francesa, se ofrece, con buenas recomendaciones, sueldo 100 $; Maipú 739. M-13v24

COCINERA buena, italiana, se ofrece, poca familia; Pasaje La Piedad 21, depto. 3o. M-13v25

COCINERA ofrécese, cocina sencilla, recomendada, con retiro; Lavalle 2163, piso 2o., 2o. patio. M-13v25

COCINERA se ofrece, amasa y postres, solamente la cocina, sueldo 120 $; Pavón 2247. M-13v23

COCINERA de profesión se ofrece con buenas recomendaciones, con retiro, sueldo $ 100; J. E. Uriburu 1098. P-13v23

COCINERA ofrécese, sería y de confianza, sabe su obligación, o para matrimonio, con chico 3 años; Barcala 3011. M-13v23

COCINERA argentina, sencilla, lava ropa chica, sueldo 60, con buenos informes, se ofrece; Arenales 1239, dep. 2. M-13

COCINERA de profesión y peón de cocina, extranjero, ofrécense, buenos informes; U. T. 2192, Plaza; Uruguay 1226. A-13

COCINERA se ofrece, provinciana, joven, que sabe su obligación, para matrimonio solo o poca familia, menos lavado; Vitamonte 1874. A-13v24

COCINERA provinciana se ofrece, cocina sencilla, lava o plancha, recomendada, no menos $ 70, sabe amasar; Estanislao 1528. A-13

COCINERA se ofrece, joven, cocina bien, algún pequeño quehacer, muy limpia, con cama, para poca familia, informes buenos; Montevideo 315. M-13

COCINERA joven, española, se ofrece para matrimonio solo o poca familia, con recomendación de tres años; Arenales 1945. A-13v24

COCINERA competente, con una nena de 7 años, se ofrece sin pretensiones; con certificado, preferencia casa inglesa; tratar Agüero 882. M-13v24

COCINERA y mucama, madre e hija, se ofrecen para mediados de julio, la hija habla inglés, están trabajando en 14; casa Av. Forest 2030; U. T. 5923, Belgrano. M-13v25

COCINERA se ofrece señora joven para cocinar, sin pretensiones, con retiro; Misiones No. 43. M-13v24

SEÑORA seria, cocinera o cualq. trabajo, sin pretensiones, sabe obligación, ofrécese; Sarandí 147. M-13

SE ofrece cocinera, sabe cocinar muy bien y de mucha confianza; Alsina número 1890. M-13v23

SE ofrece cocinera vasca-navarra, con buenas recomendaciones; Sulpacha número 966. M-13v23

SE ofrece cocinera provinciana con un hijo mozo, mucamo de patio, sabe manejar autos; Bustamante 1258. A-13v23

SEÑORA ofrécese, cocina sencilla, para matrimonio o señora sola, menos lavado; contestar por carta a L. N., Maipú 490. M-13v25

COCINEROS

COCINERO de profesión, ofrécese; teléf. 41 Plaza 1493. M-13v23

COCINERO francés, de profesión, se ofrece, Cangallo 1216, P. S. M-13v24

COCINERO italiano se ofrece, con buenas recomendaciones; Charcas 1064. M-13

COCINERO se ofrece para familia sencilla, con buenos informes; Guido 1601. M-13

COCINERO japonés, se ofrece para familia, sin pretensiones. Por carta Lima 439. M-13v24

COCINERO italiano, joven, bien recomendado, ofrécese para casa de familia; U. T. 4023, Juncal. A-13v25

COCINERO italiano ofrécese para casa de familia, con buenas recomendaciones; U. T. 0748 Juncal. M-13

COCINERO italiano, bien práctico, se ofrece casa familia; Charcas 1320; U. T. Juncal 5228. M-13v23

CHEF cocinero se ofrece, casa de familia, teléf. 0363, Plaza; Santa Fe número 1200. M-13

CHEF de cocina, francés, muy buenas recomendaciones, se ofrece a familia distinguida; U. T. 1682, Mitre. M-13v25

COCINERO de profesión, japonés, se ofrece para señor solo o poca familia, recomendado; Maipú 856. M-13v24

COCINERO profesión, japonés, ofrécese para poca familia; Sarmiento 1373. Dpto. No. 3, 8684 Rivad. M-13v23

COCINERO alemán, repostero, pastelero, se ofrece p. casa familia; llamar teléfono Rivadavia 4967. M-13v23

COCINERO se ofrece, sin pretensiones, para familia, recomendado; Talcahuano No 907, tel. 0809, Plaza. M-13v24

COCINERO chef italiano ofrécese a familia, bien recomendado; U. T. 0836 Plaza, Arenales 1155. M-13v24

COCINERO italiano, bien recomendado, se ofrece para casa familia; U. T. 6804, Juncal. M-13v23

COCINERO de profesión, joven, italiano, ofrécese, recomendado familia distinguida; Córdoba 1592. M-13v24

COCINERO italiano ofrécese, de profesión, recomendaciones familia, sin pretensiones, económico; Maipú 758. M-13v24

CHEF cocinero japonés, con buenas recomendaciones, se ofrece a familia distinguida; R. Peña 1370, U. T. 6330 Juncal. A-13v23

COCINERO japonés de profesión ofrécese para familia distinguida, con buena recomendación; Uruguay 1033, teléfono 1947 Plaza. M-13v23

COCINERO alemán, joven, competente, también en postres, ofrécese, prefiero casa pensión; por carta R. A., Darregueira 358, 3er. piso, izquierda; U. T. 1248, Mayo. M-13v24

COCINERO se ofrece, hombre solo, formal, con buenas recomendaciones, de confianza y sin vicios, desea ciudad o pueblo, cama, aseado, económico; calle Suipacha 1009. M-13v24

JEFE de cocina francés, se ofrece para efectuar banquetes, comidas a domicilio o efectivo en casas de familia. Dirigirse Santa Fe 1140, U. T. 1957, Plaza. M-13v23

CASEROS

SERENO alemán, casado, 43 años, con buenos certificados, busca trabajo en casa grande de comercio. Ofertas A. R. Piñeiro, calle Ecuador 168. M-13v24

LAVANDERAS

LAVANDERA se ofrece, para casa de familia; Humberto I 852. M-13

LAVANDERA competente, por día o por mes, señora Rey, Alsina 1450. M-13

LAVANDERA ofrécese por días; por carta o personalmente, Ayacucho 1080. M-13v23

LAVANDERA se ofrece 3.50 por día, casa familia; Arenales 1239, dep. 9. M-13v24

LAVANDERA planchadora ofrécese por día o mes; Leandro N. Alem 1. M-13v23

LAVANDERA se ofrece, por día o por mes, menos taller; Tucumán 1671. A-13v23

LAVANDERA planchadora, recomendada, por mes, ofrécese a familia distinguida; Maipú 357, pieza 14. M-13v24

LAVANDERA planchadora se ofrece para casa familia, con buenos informes, por mes, interna, para ropa lisa; San José 1378, sueldo 80 $. M-13v23

LAVANDERA planchadora, competente, formal, se ofrece para casa familia, con retiro, buenas recomendaciones; Uruguay 1347. A-13

LAVANDERA y planchadora, se ofrece con recomendaciones, para campo o ciudad, sin pretensiones; Arenales 1239, depto. 2. M-13

SEÑORITA se ofrece por día, joven, para lavar o cocinar; Uruguay 993. M-13

SEÑORA se ofrece para lavar ropa chica o planchar; Paraguay 854. M-13

SE ofrece lavandera competente o cocinera sencilla; Peña 2135. M-13v23

SE ofrece señora para lavar, en casa de familia; Pasco 377. M-13

SERVICIO DOMESTICO
OFRECIDO
MUCAMAS

BUENAS mucamas, cocineras, sirvientas y niñeras, ofrece antig. Sociedad Protección Servicio Doméstico Isabel Saavedra; Independencia 2121; U. T. 4825, Riv.

MUCAMA ofrécese, para pensión, práctica, joven; Charcas 1088. M-13

MUCAMA se ofrece, con buenos informes, San Martín 936. M-13v23

MUCAMA de adentro ofrécese; Alvarez No. 2188. M-13v25

MUCAMA seria, con buenas recomendaciones, ofrécese; Guido 1539. M-13

MUCAMA se ofrece para pensión u hotel; Arenales 1239, depto. 7. M-13

MUCAMA se ofrece, sin pretensiones, tratar Peña 2232. A-13v23

MUCAMA general, con muy buenos informes, se ofrece; Junín 687. A-13v24

MUCAMA de adentro se ofrece, calle Junín 42. M-13

MUCAMA general o de adentro, sin lavar; Sarandí 1453. A-13

MUCAMA o sirvienta se ofrece, con certificados; Victoria 903. M-13

MUCAMA general de comedor o de adentro, se ofrece; Mauro 2514. B-13v23

MUCAMA se ofrece, de adentro, con buenos informes; Ayacucho 156. M-13v24

MUCAMA de adentro se ofrece, buenas recomendaciones; Santa Fe 1268. M-13v23

MUCAMA de adentro se ofrece, con buenas recomendaciones; Montevideo 418. A-13

MUCAMA de adentro se ofrece, con buenas recomendaciones; Montevideo 418. A-13v23

MUCAMA se ofrece, para ciudad o campo; Anchorena 581. M-13

MUCAMA y otros quehaceres, con chico 14 años; J. E. Uriburu 1442. M-13

MUCAMA de profesión se ofrece; S. Fe 1140, U. T. 1967, Plaza. A-13v24

MUCAMA competente se ofrece; U. T. 4556, Juncal. A-13

MUCAMA competente se ofrece; R. Peña 1588. A-13

MUCAMA y otros quehaceres, bien recomendada o informes; Salguero 359. M-13

MUCAMA joven se ofrece con buenos informes, cocina sola; Arenales 2039. M-13v24

MUCAMA sencilla o sirvienta, ofrécese para poca familia; Victoria 908. A-13

MUCAMA italiana, competente, ofrécese con buenos informes; Chile 1573. M-13v25

MUCAMA provinciana, con recomendaciones, ofrécese; Olazábal 2740. B-13

MUCAMA y algún otro quehacer, se ofrece; C. Pellegrini 1051, depto. 3. M-13

MUCAMA joven, para corta y pequeños quehaceres, se ofrece; Santa Fe 1522, pieza 8. M-13

MUCAMA de profesión, muy competente, se ofrece, Talcahuano 843, departamento P. M-13v25

MUCAMA joven, competente y mucama de comedor, recomendadas, ofrécense; Paraguay 1368. M-13

MUCAMA buena ofrécese, hace postres y amasa, recomendada, sueldo 50 $, retiro; Malabia 1232. M-13v24

MUCAMA formal, se ofrece con buenas recomendaciones, para poca familia; Juncal 1978. A-13v23

MUCAMA y mucama se ofrecen, lavan y planchan, corta familia, con informes, ciudad o campo; Tucumán 1671 A-13

MUCAMA y otro pequeño quehacer, recomendada, se ofrece; Montevideo 573. M-13

MUCAMA competente se ofrece, joven, sabe postres, con o sin retiro; Pueyrredón 30572. M-13v24

MUCAMA profesión, $ 100, otra sencilla, 70, recibidas, ofrécense separadas, U. T. 7622, Mayo. A-13

MUCAMA competente se ofrece, con retiro, sueldo 100 $ arriba; Ocampo 2684. M-13v23

MUCAMA seria, práctica y recomendada, ofrécese, sueldo convencional; Libertad 1038, 1o. M-13

MUCAMA ofrécese para corta familia, hace postres, con recomendaciones; Belgrano 909. A-12

COCINERA ofrécese, vasco-española, competente, buenos informes; V. López 1649. A-13

MUCAMA italiana ofrécese, de profesión, recomendada familia distinguida, con Maipú 758. M-13v24

MUCAMA joven, competente, ropa negra, bien recomendada, ofrécese; U. T. 3785, Mayo. T-13

MUCAMO con frac y smoking, ofrécese, práctico, aplicado, recom., sin pret., 90 pesos; U. T. 6660, Juncal. M-13

MUCAMO general, competente comedor, buena presencia, recomendado, ropa negra, ofrécese, U. T. 7940, Mayo. A-13

MUCAMO fino de comedor, general, excelentes certificados, ofrécese, sin pretensiones; U. T. 7710, Mayo. M-13v25

MUCAMO general o lavador de coche, práctico, con buenos informes, ofrécese; Berutti 3825. A-13

MUCAMO español, joven, buena presencia, recomendado, se ofrece; M. Guerrero, Bolívar 431, U. T. 6552, Mayo. M-13v23

MUCAMO comedor, buen trabajador, prolijo, recomendaciones familias, se ofrece, U. T. 2927, Plaza; Juncal 1141. M-13

MUCAMO comedor, buena presencia, competente, recomendado, ofrécese; U. T. 0096 Avenida, Venezuela 472. M-13v23

MUCAMO de comedor, muy práctico y bien recomendado, se ofrece a familia distinguida. Por carta J. S., Moreno 730, Depto. 9. M-13v23

MUCAMO competente ofrécese, buena ropa, activo y trabajador, con buenas recomendaciones, Uruguay 1082; U. T. 41, 2062. M-13

MUCAMO japonés de buena presencia, muy práctico, ofrécese para poca familia, con recomendación de año; teléfono 1527 B. O. M-13v23

MUCAMO de comedor, alemán, buena presencia, alto, con buenos informes, se ofrece para banquete, familia, Ernesto Berkmann; Charcas 1466. M-13v25

MUCAMO de comedor o primero, alemán, buena presencia y buenos informes, con frac, ofrécese; Viamonte 382, depart. 4; U. T. 3959, Retiro. M-13

MUCAMO comedor, muy competente en fiestas y banquetes, se ofrece para extras, suplente o efectivo, buena presencia, frac y smoking, muy buena ropa, bien recomendado familia distinguida; A. F., Charcas 2869. M-13

OFRECESE mucamo de limpieza y encerados de pisos, sin pretensiones; Sulpacha 1029. M-13v25

OFRECESE primer mucamo con ropa y etiqueta, recomendado; por carta a Azcuénaga 1270. M-13

PRIMER mucamo, de presencia y óptimas referencias de familias distinguidas, se ofrece, Rodríguez Peña 1136; U. T. 0903, Juncal. M-13v23

MATRIMONIOS

MATRIMONIO ofrécese, práctico en estancia, con una hija 15 años; San Eduardo 4275. SM-13v23

MATRIMONIO recomendado se ofrece, peón y sirvienta, $ 90; otro rec. llegado, sin pret.; U. T. 3037, Av. M-13

MATRIMONIO servicio general, peón, sirvienta, recomendado, ofrécese sin pretensiones, U. T. 3785, Mayo. T-13

MATRIMONIO checoeslovaco, con hija de 3 años, se ofrece, Internationale, Victoria 1173. M-13v24

MATRIMONIO, quintero y jardinero y lo mismo, ofrécese, óptim. recom., sin pret.; U. T. 6660, Juncal. M-13

MATRIMONIO para todo servicio familia, ofrécese, óptim. ref., sin pret., 100 pesos; U. T. 6914, Juncal. M-13

MATRIMONIO se ofrece, mucamo de comedor y mucama, planchadora, competentes; Rivadavia 1987. M-13

MATRIMONIO fino, cocinera y mucamo, sin hijos, recomendados, ofrécese; U. T. 7710, Mayo. M-13v25

MATRIMONIO, cocinera y mucamo, buena presencia, recomendado, sin pretensiones, ofrécese, U. T. 7940, Mayo. A-13

MATRIMONIO sin hijos piamontés, recomendado, quintero, cocinera, criar aves, ofrécese; U. T. 5182, Mayo. T-13

MATRIMONIO sin hijos ofrécese, cocinera, ayudanta de cocina o cualquier otro trabajo; Bdo. de Irigoyen 809. M-13v23

MATRIMONIO de casa, departamentos, sin hijos, práctico, se ofrece con buenas recomendaciones; Uruguay 951. M-13v30

MATRIMONIO francés ofrécese, ambos mucamos, portero, cocinera, bien recomendados, buena presencia, ciudad o campo; U. T. 4474 Juncal. M-13v24

MATRIMONIO vasco-español, se ofrece, buena presencia, cocinera y otros quehaceres, el mucamo general; Moreno 1342, departamento 10. M-13v24

MATRIMONIO vasco-español, cocinera y mucamo, se ofrece, con cédula de identidad y buenos informes; Vicente López 1955. M-13v24

MATRIMONIO ofrécese, sin hijos, competente en molinos, máquinas agrícolas, entiende carpintería, ella cocina o cría de aves; Independencia 999. M-13v23

MATRIMONIO recién llegado de Europa, se ofrece, señora francesa, él español, mucama o cochera, él portero o mucamo. Falucho 1152. M-13v24

MATRIMONIO alemán, sin hijos, se ofrece, ciudad o campaña, ella como mucama, él todos trabajos. Ofertas R. St. Piñeiro, calle Ecuador 168. M-13v24

MATRIMONIO ofrécese sin hijos, buena cocinera y él mucamo general, con buenas referencias, ciudad; Castelli 207, U. T. 6895 Mitre. M-13v24

MATRIMONIO español, joven, sin hijos, se ofrece, él mucamo o portero y ella mucama, costurera, buena presencia y buenos informes; Cerrito 1161. T. 1457, Plaza. M-13

MATRIMONIO joven, sin hijos, se ofrece para estancia, la señora buena cocinera y él mucamo, con certificados de estancias inglesas. Dirigirse a M. P., San Martín 510. M-13v24

MATRIMONIO, buena cocinera y otros quehaceres, y él todo trabajo, mucanejando Ford, con hija para mucama, sin pretensiones, ofrécese para afuera; por carta A. García; Méjico 1051. M-13v24

MATRIMONIO español, sin hijos, se ofrece para estancia, quintero jardinero, criador, plantaciones, ella cocina sencilla, criar aves, buenos informes; Lima 1855, U. T. 2189, B. O. M-13v23

SE ofrece matrimonio español para todo trabajo, sin prefensiones; Zabala 2418. K-13v23

MUCHACHAS

CHICA para cuidar nena o pequeños quehaceres, se ofrece, Laprida 1543, departamento 6. A-13v23

MUCHACHA joven se ofrece para todo trabajo; Tucumán 1547, dept. 11 A-13

MUCHACHA joven, se ofrece mucama o quehaceres poca familia; Aráoz número 1529. M-13v23

MUCHACHA argentina, joven, se ofrece para cualquier trabajo, bien recomendada; Rivadavia 5126. M-13

MUCHACHA competente, para matrimonio solo, preguntar por la modista, se ofrece; Amenábar 3151. A-13v24

MUCHACHA joven, para buena niñera o cocina sencilla, con recomendación ofrécese, Laprida 1547, Depto. 6. A-13v23

MUCHACHA argentina se ofrece para lavar y planchar o planchar solamente, con buenas recomendaciones; Neuquén 2650, depto. 4, Flores. A-13v23

MUCHACHOS

MUCHACHO de 18 años se ofrece para casa de negocio; Parral 847. K-13v23

MUCHACHO se ofrece para cualquier trabajo, para casa de familia o negocio, tiene informes. Dirigirse a U. T. Cuyo 4050, calle Mathus 128

CASAS Y DEPARTAMENTOS
SIN AMUEBLAR
OFRECIDOS

ALQUILASE casa moderna, 7 habitaciones, baño instalado, terraza; Loria 856. Llaves allí 8½. 221

ALQUILASE: Pueyrredón 1620, lujosa casa, sala, antesala, comedor, antecomedor, cuatro dormitorios, budoir, 2 baños instalados, cocina, antecocina, w. c., comodidades; tratar al 1443, de 11-12. T-32v22

ALQ. amplia casa baja, moderna, 7 habitaciones principales, 2 baños instalados, dependencias servicio, calle Salguero 46, a una cuadra est. Medrano subte. Tratar en la misma de 10 a 11.30 y de 13 a 14 horas P-32

A precios módicos, lujosos y flamantes departamentos, 2 cuadras del Congreso y una del subterráneo; Rincón 157.

M-32 v. jn. 30

ALQUILASE en $ 500, el 3er. piso de 5 habit. y dependencias de la casa Lavalle 636, casi esquina Florida, apropiado par. escritorio.

M-32v24

ALQUILAMOS departamentos recién construídos, con calefacción funcionando, ascensor y todas las comodidades descables. Avda. Montes de Oca núm. 254-78. Precios reducidísimos. Tratar "Sud América", 25 de Mayo núm. 267, 6o. piso.

M-32v24

BELGRANO, 3 de Febrero 1040, alquilo casa 5 habitaciones, gran vest. y baño inst. M-32v25

BULNES 1786, departamento 4 habitaciones a la calle en primer piso, con ascensor. T-32v24

BELGRANO, casa 5 habitaciones, 2 de servicio, sótano, 2 patios y demás comodidades, se alquila, $ 200; vera y tratar de 14 a 16. Obligado 1972. M-32v25

BELGRANO, Cabildo 1138, casa alta, moderna, alquilo, 6 habitaciones, baño y toilette instalados y demás dependencias. M-32v25

BME. Mitre 1734, alquilamos buena casa, sala, esc., hall, comedor, 4 dorm., c. de baño inst. y amplias dependencias de servicio. Tratar: Bidau, Bartolomé Mitre 2216. M-32v24

BELGRANO: Echeverría 2377, alq. casa mod., recién pintada y empapelada, 8 habitac. principales, dep., baño instalado con agua caliente, llaves al 3331, tratar Corrientes 712, U. T. 3649 Retiro. M-32v23

BARRANCAS de Belgrano, se alquila hermoso chalet, esquina lujosa planta de recepción, 6 dormitorios, 2 baños, toilette, 3 piezas de servicio, garage, sótano y jardín, 3 de Febrero 2000, esquina Echeverría. M-32

BELGRANO, Por 2 años, en su centro, se alquila petit hotel recién estrenado, 7 piezas principales, 2 halls, 2 baños, 2 p. de servicio y baño, dependencias muy completas, azotea, garage y jardín, en la misma, Obligado 2274, de 10 a 16. B-32

CASITA chiche, 4 habitaciones, se alquila; Carlos Calvo 1459. T-32v23

CHALET nuevo con garage, se alquila; Tronador 1314. T-32v25

CASA moderna, sin altos, con comodidades, se alquila; Juncal 1929. M-32

CASA cómoda para oficinas alquilase, contrato; ver 10 a 16, P. Uriburu 672. M-32v25

CASA alquilase, 5 habitaciones, Paseo Colón 1340, tratar Guanahaní 848. M-32

COLEGIALES alquílase casa nueva, 4 habitaciones y dep.; Olleros 3120. M-32v23

CASA se alquila en pleno centro, para pensión o escritorio; Moreno 457. T-32v25

CASA alta, hall, 9 piezas, terraza y dependencias; Paraguay 2355, 420 $. M-32v23

CHALET en Flores, con gran parque y jardín, se alquila, Bacacay 2354, tratar Maipú 66. M-32v25

CASA estilo petit hotel se alquila, 9 habitaciones, dos baños; Santa Fe 1226, vería de 13 a 16. T-32

CHALET, lujosa planta de recepción, calefacción, garage rodeado de jardín, alquílase; Federico Lacroze 2129. B-32

CHACRAS 1649, alquila casa grande, vejía, garage, jardines, mucho sol, 280 pesos. A-32v23

CASA moderna alquilo, 5 habitaciones y 2 para servicio, 240 $; vería de 14 a 17. Viamonte 2435. M-32v24

CASA alta, moderna, 8 hab. princ., comodidades, 400 $; Mansilla 2973, vería de 10 a 12. M-32v25

CASA alta se alquila, 7 habitaciones y dependencias, Soler 3379; vería y tratar de 8 a 10 y de 14 a 16. M-32v25

CONSTITUCION, alquilo casa para familia,Ituzaingó 949. Vería de 13 a 17. M-32

CASA se alquila, Barrientos 1594, esquina Pueyrredón, tratar Chacabuco 368, de 12 a 16. T-32

CASA baja Sgo. del Estero 988, consta de sala y 3 hab., baño y dependencias, 160 $. Tratar Bidau, Bmé. Mitre 226. M-32v24

CASA petit hotel estilo Suizo, 6 hab. y dep., ubicación inmejorable, tranvías todas direcciones, alquilo barato; Díaz Velez 4259. M-32v23

CASA baja, barrio aristocrático, recepción hueco, parquets, hall, 2 piezas, 2 baños, patio cubierto, dependencias, alquílase 530; Talcahuano 1277. T-32

CASA ideal para médico, abogado; hall, 4 habitaciones, dependencias, completamente independiente, alquílase; Rodríguez Peña 1625. Vería hasta el día. T-32v25

CASA de 6 depart., de 2 piezas y demás comodidades, Anchorena 1253, alquílase con contrato; ocurrir Sarmiento 385, escrit. 3, de 14 a 16 horas. M-32v23

CASA alta, moderna, 7 habitaciones 2 con balcones a la calle, 1 de servicio, baño, cocina, terraza y comodidades, Olazábal 4702. Tratar Esmeralda 455, entrepiso.

CARAMER 3549, casa baja, de sala, hall, 4 habitaciones y dependencias, precio $ 180. Tratar Administración de Propiedades, Ernesto Tornquist y Co. Ltda., San Martín 132. M-32

CASAS Y DEPARTAMENTOS
Con todas comodidades
SE ALQUILAN
Administración de Propiedades del
BANCO INTERNACIONAL DEL RIO DE LA PLATA
RIVADAVIA 603 — Buenos Aires

M-32

DEPTO. se alquila, 4 hab., baño y dep., 25 de Mayo 749. M-32v25

DEPTO. se alquila, 4 hab., baño, hall y dep., Posadas 200. M-32v25

DEPARTAMENTOS de 3 y 4 piezas, Humberto I, 1127, alquilo. M-32v24

DEPARTAMENTO alquilo, tres piezas, baño instalado, etc.; Chile 959, $ 145. M-32v24

DEPTO. altos, 3 piezas, baño, agua caliente, nuevo, alq. $ 120; Hidalgo 626. SM-32v25

DEPARTAMENTO interior, piso bajo, 4 piezas, baño instalado, recién decorado, alquílase; Córdoba 2462. T-32v25

DEPARTAMENTO alquilo tipo casita, alta y baja, 3 piezas, baño instalado, precio 140 $; Viamonte 1469. A-32v23

DEPARTAMENTO alquilo, entrada independiente, 2 piezas, baño, 150 $; Charcas 1653. A-32v23

DEPARTAMENTO moderno, baño, agcal., 2 p. gr., 1 chica, $ 130; Defensa 907. M-32v24

DEPARTAMENTO pequeño, todo confort, aire y luz, se alquila; Cerrito núm. 655. T-32

DEPARTAMENTO moderno, dos habitaciones, una servicio, mucha luz, alquílase, Corrientes 1981. M-32v25

DEPARTAMENTO moderno, 4 piezas, mucho sol y aire, alquilo; Tucumán 1544. A-32

DEPARTAMENTO alquilo, 3 habitaciones, 2 piezas servicio, demás comodidades, Junín 1266. A-32

DEPARTAMENTO se alquila, casa muy seria, Calos Pellegrini 858, recién pintada; tratar Bmé. Mitre 2020. M-32v24

DEPARTAMENTO de 3 piezas, patio, cocina, baño instalado, independiente, se alquila; Pueyrredón 1758. T-32v24

DEPTOS. lujosos, flamantes, de 5 y 6 hab. principales, depend., comodidades, alq.; Tacuarí 121. M-32v23

DTOS. para familias, 5 hab., baño inst., edificio nuevo, aire y luz, alq. barato; Callao 1410. M-32v23

DEPTOS. a la calle, 6 hab., recién pintados, baño, comod., muy baratos, se alq.; Independencia 331. M-32v24

DEPARTAMENTO interior, tres piezas, dos de servicio, dependencias. Anchorena 1130, 100 $, fiador solidario. M-32v28

CASAS Y DEPARTAMENTOS
SIN AMUEBLAR
OFRECIDOS

DEPARTAMENTO se alquila, Entre Ríos 1573, tratar San Martín 440, 2o. piso. M-32v24

DEPARTAMENTO 5 hab. a la calle, 4o. piso. Solís 215 esq. Alsina; trat. Krabbé, King y Cía., Sarmiento 760. M-32v22

DEPARTAMENTO precioso en Belgrano, calle Obligado 2234, 4 hab. y comodidades, 100 $. Vería de 12 a 15 horas. M-32v24

DEPARTAMENTO bajo, moderno, de 3 habitaciones, se alquila en 150 $, tiene baño instalado, Tucumán 2550; tratar casa Lanusse, San Martín 240. M-32

DEP. flamantes y lujosos, 4 habitaciones y dependencias completas, baños instalados, calefac. y parquets, a $ 160 y $ 240. Se alquila. Lavalle 1550. P-32v24

DEPARTAMENTO alquilo, 3 habitaciones, otra grande, dependencias, patio, terraza, sol, $ 100; Quito 4286, 2 cuadras subte. Río Janeiro. SM-32v24

DEPARTAMENTO esquina, regio, alquilo, 4o. piso, sala, comedor, 3 dormitorios, 2 baños, 2 p. serv., cocina, parquets, decorados; Rivadavia 2296. P-32v26

DEPARTAMENTO a la calle, de tres habitaciones muy amplias, vestíbulo, dependencias, baño instalado, calefón a cocina a gas, en edificio nuevo, alquilo; Rincón 330. M-32v26

DEPARTAMENTOS lujosos, nuevos, calle Montevideo 1635, entre Av. Quintana y Gallo con 6 piezas, hall, baño toilette y 2 p. de serv., calefacción, etc. Tratar Av. de Mayo 605, U. T. 5617, Av.; J. M. Podestá y Cía. M-32v26

DEPARTAMENTO nuevo, en Belgrano, Paraná 1835, esq. Cramer, 3 habitaciones y dependencias. Puede visitarse. Tratar Administración de Propiedades, Ernesto Tornquist y Co. Ltda., San Martín 132. M-32

DEPARTAMENTOS confortables, Tucumán 326, 5 habitaciones y comodidades, casa lujosa, precio 230 $. Pueden visitarse, en la Administración de Propiedades, Ernesto Tornquist y Co. Ltda., San Martín 132. M-32

DEPARTAMENTO a la calle, único por piso, con frente a la plaza Vicente López, compuesto de 5 habitaciones principales, hall, baño instalado, galería, 2 piezas servicio, cocina completa y calefacción, se alquila muy barato; Montevideo 1346. M-32v24

ENTREPISO se alquila, para profesional, negocio o escritorio, tratar de 9 a 12 y de 14 a 17, en el mismo, Esmeralda 455, entrepiso.

EN Belgrano, 2 cuadras estación. Coghlan, Estomba 2426, alquílase casa, 6 habitaciones, 2 grandes halls, baño instalado, piezas de servicio y demás comodidades, $ 220, tratar Monroe 2922. T-32v23

FRENTE jardines Palermo, alquilo linda casa, mucho aire y sol, precio módico; Acevedo 2747; vería de 13 a 17. M-32v22

FLORIDA 478
Alquílo casa con siete piezas
y hall en el primer piso y cuatro piezas y cocina en el otro. Se entrega a fines de julio. Dirigirse a la Secretaría, primer piso.

M-32v24

HERMOSOS departamentos, Talcahuano 1293 (interior y a la calle), hall, 2 habitaciones princ., dep. completas, 180 y 170 $. M-32v28

HERMOSAS casas y deptos. nuevos, con terraza, confort moderno, con magnífico frente y entrada estilo veneciano, alq. Victoria 3441. P-32v23

HERMOSA casa quinta alquílase en Villa Ballester, para vivir todo el año; 8 habitaciones, dependencias, garage, etc., 3 cuadras de la estación. Muy barata; Cristóbal Colón 129. M-32v25

HOTEL precioso, bañado de sol, todo sobre la calle, se alquila. Garage para dos autos. Recepción de exquisito gusto, 4 dormitorios, 2 alcobas, placards y 3 cuartos de baño, formando 5 departamentos. Servicio amplio. Gúemes 2392, esquina Gallo. Tratar Melo 2289, de 15 a 17.

M-32v24

MEDIA c. Av. S. Martín, tranv. ómnib. todas direc., barato departamento, sala calle, vestíb., 2 dormitorios, piso, baño; Segui 1971. P-32

LUJOSO apartamento esquina, con sala, comedor, 4dormitorios, etc., alquílase recién pintado y empapelado. Charcas 1014, esq. Carlos Pellegrini. M-32v25

LINIERS, barata, se alquila casa en perfecto estado, gran salón para negocio, dos amplias vidrieras, tres dormitorios, galería, comedor, baños, eléctricos, una cuadra del gran bulevar Larrazábal, llaves al lado. Tratar exclusivamente en San Eduardo 4066, de 4 a 5.

M-32v23

PETIT hotel, garage, demás comodidades, alquílase por ausentarme; Pasteur 484, vería 14-15. T-32

PETIT hotel planta baja de recepción, 7 dormitorios, 3 baños y comodidades, se alquila 650 $; Junín 1374. T-32v25

PETIT hotel Freyre 1959, frente a la estación Belgrano R., se alquila, 3 habitaciones, calefacción y dependencias, $ 250 mensuales. Visitar de 13 a 18 horas. Tratar Defensa 188; Salaberry, Berretche y Cía. M-32v24

PALERMO alquílase, Güemes 3527, bonita casa compuesta de hall, living room, comedor, 3 dormitorios, baño instalado, calefón instalado, 2 habitaciones y dependencias, cochera con puerta y pérgola, demás dependencias; vería de 10 a 12, está ocupada. T-32v24

PARA HOTEL, gran casa moderna, confortable, muy central, 25 habitaciones principales, 4 baños instalados, 4 vestíbulos, gran patio, 300 m2., bodega, gran terraza, dos entradas lujosas independientes, ascensor, alquilo largo contrato; Sarmiento 1690; 11 a 15. T-32v23

PAMPA 3789, lujoso chalet nuevo, completamente de la calle, 1 de servicio, baño, cocina, terraza y comodidades, Olazábal 4702. Tratar Esmeralda 455, entrepiso.

PARAMER 3549, casa baja, de sala, hall, 4 habitaciones y dependencias, precio $ 180. Tratar Administración de Propiedades, Ernesto Tornquist y Co. Ltda., San Martín 132. M-32

REGIA casa recién terminada alquílase; French 2611. M-32

REGIO piso se alq., Corrientes 1880, vest., 6 hab., dep., asc. y portero. M-32v24

REGIA casa, San José 335, con todas comodidades, se alquila, tratar en la misma de 9 a 12 y de 14 a 16. M-32v24

SE alquila casa dos pisos, con garage; Las Heras 2145, de 11 a 12. M-32v23

SE alquila magnífica casa con garage, Boyacá 1145; de 9 a 17. A-32

SE alquila tercer piso, 8 piezas, escritorio o familia; Maipú 92.

SE alquilan departamentos con todas comodidades, Ecuador 1353, tratar Sarmiento 1137. M-32v24

SE alquilan chalets modernos, con todo confort, Arcos esq. Loreto. Verlos de 13 a 16. M-32v22

SOBRE estación subterráneo, alquílase casa completa, 11 piezas y dependencias; Rivadavia 2990. A-32v25

SE alquila casa de 6 habitaciones, nueva, con aire y luz; Matheu 1665, en $ 210. M-32v27

SE alquila departamento flamante de 3 habitaciones, cocina y baño recientemente instalado; verlo Venezuela 2455. M-32v23

SE alquila casa Cerrito 1333, 2 salas, 1 salita y 6 habitaciones, baño instalado, etc. Tratar Venezuela 637. M-32v23

SE alquila casa nueva, baja, de 5 habitaciones, con aire y luz, a media cuadra de Rivera, en 180 $, en 24 de 1352. M-32v26

SE alquila espléndido departamento de 4 habitaciones, cocina y baño reglamente instalado y toda clase de comodidades, vería Sáenz Peña 767. M-32v23

SAN Luis 2543, a una cuadra de Pueyrredón y Córdoba, alquílamos barato, departamento a la calle, de 5 hab., baño inst. y dependencias. Tratar: Bidau, Bmé. Mitre 2216. M-32v24

SE alquila casa para comercio en Montevideo. Se halla actualmente en construcción. Dimensiones del terreno 272 mts.2. Constará de 5 pisos y un sótano. En el mejor punto comercial calle Sarandí al lado de la casa "Pablo Ferrando". Pronta en los últimos meses del año actual. Se exigen amplias garantías y no se admiten corredores. Interesados pueden dirigirse al Ing. J. L. Santayana, calle Paraguay 1308, Montevideo. M-32v24

CASAS Y DEPARTAMENTOS AMUEBLADOS
SIN PENSION
$ 0.60 y $ 0.70 cada 6 palabras
PEDIDOS

DEPARTAMENTO o casa amueblada, con confort, compuesta de sala, comedor, 3 dormitorios y dependencias, necesita por seis meses familia honorable, personas mayores, informes por teléfono al 6064, Mitre. M-32v28

CASAS Y DEPARTAMENTOS AMUEBLADOS
SIN PENSION
OFRECIDOS

ALQUILO departamentitos amueblados independientes, desde ciento ochenta pesos, salita, dormitorio, baño, teléfono. Paunero 2342, a una cuadra Las Heras 3561. T-32v23

ALQUILO amueblado depto. lujoso, teléfono, calefacción, 7 habitaciones, gran hall, 2 cuartos de baño, 700 $, a 2 cuadras Plaza Congreso; Solís 370, piso 1o., de 14 a 15. M-32v22

ALQUILANSE departamentos flamantes y regiamente amueblados. Rincón 157, desde 300 $.

M-32v. jn. 30

DEPARTAMENTO elegantemente amueblado, todas comodidades, estilo casita, alquilo; Cangallo 1825. T-32v23

DEPARTAMENTO, cerca Plaza Congreso, 5 piezas, lujosamente amuebladas cuarto de baño, etc., se alquila. Tratar Sarmiento 212, 5o. piso, Depto. A. M-32v24

DEPARTAMENTO medio amueblado, independiente, dormitorio, cuarto vestíb. baño, alquílase, Talcahuano 1289. Tratar Banco Popular Argentino, B. Mitre 270. M-32v25

CASAS Y PIEZAS EN PUEBLOS DE CAMPO Y VERANEO
$ 0.60 casa y 0.40 pieza, cada 6 palabras
OFRECIDOS

EN Santos Lugares, calle Buenos Aires 1569, alquilo casa de cuatro habitaciones y dependencias, llaves al lado, agua semisurgente. M-36v24

EN el Tigre, a precio sumamente módico se alquila espléndido chalet con jardín y garage, amueblado o sin muebles, tratar Raúl M. Cogan, San Martín 977, de 15 a 17. T-36v24

EN Tandil, F. C. S., se alquila, todo o en parte, un salón nuevo a terminarse de 21 metros por catorce, con ampilas vitrinas, puerta de esquina, dotado de un sótano de iguales dimensiones con piso de mosaicos. Situado en la esquina Sarmiento y Alem. Punto céntrico de mucho porvenir. Por más datos dirigirse a P. & A. Redolatti, Tandil, F. C. Sud. M-36v6

HERMOSA casa quinta alquílase en Villa Ballester, para vivir todo el año; 8 habitaciones, dependencias, garage, etc., 3 cuadras de la estación. Muy barata; Cristóbal Colón 129. M-36v23

LOMAS, barata, se alquila en Pereyra Lucena 1047, cinco piezas, jardín, galería, mosaicos, tranvía una cuadra, ómnibus a la puerta, cuarto baño; llaves, Loria 269. M-36v22

CASAS Y DEPARTAMENTOS
TRANSFERENCIAS DE ALQUILERES Y VENTA DE MUEBLES
$ 0.80 cada 6 palabras
OFRECIDOS

DEPARTAMENTO reglamente amueblado, 6 habitaciones, 6000 $; Paraguay 2459, piso 5o., 2 a 4. M-37v26

POR ausentarme a Europa, vendo muy barato departamento bajo, chiche, 2 habitaciones, baño, cocina, planitas y demás comodidades, verlo de 11 a 17; Cerrito 655, depto. 5. M-37

SE venden dos departamentos, bien amuebiados; Esmeralda 517, 4o. piso, izquierda. M-37v23

HOTELES Y CASAS DE PENSION
$ 0.60 cada 6 palabras

ALHAMBRA Hotel, piezas de 2 a 5 $, pensión familiar; Bmé. Mitre 555. T-38v30

HOTEL Cristal, Florida 606, pieza matrimonio o pensión, balcón, 200 a 250. M-38v25

LUTECIA Hotel, frecuentado por distinguidas familias de provincias; Avenida de Mayo 1297. T-38v22

PALACE Hotel, comedor, económico, pasajeros, habitaciones 2-5 $, cama 1; Paseo Colón 451. T-38v23

PENSION EN FAMILIA
$ 0.40 y $ 0.80 cada 6 palabras
OFRECIDOS

EN casa de pensión francesa, se recibe pensionista de mesa, comida de primer orden; Rivadavia 789. z M-38v30

SEÑORA española, daría confortable pensión, a cuatro personas, Alsina número 1347, 1o., departamento B. M-39

SEÑORA francesa, daría a dos caballeros, excelente comida. U. T. 31-0296. M-39v23

PIEZAS SIN MUEBLES
SIN PENSION
$ 0.20 y $ 0.30, cada 6 palabras
PEDIDOS

PRECISO dos o tres piezas, casa honorable, independencia, profesional, hasta 150 $, Referencias. Unico inquilino. Cartas a L. R., poste restante, Suc. 38, Rivadavia. P-40v23

POR Medrano y Rivadavia, no más de 4 cuadras de subterráneo, señora distinguida, con hija empleada, necesitan pieza sin muebles, con opción a cocina. Pagaría hasta $ 45; buenas referencias y garantía; cartas a J. C. A., en este diario. M-40v28

SEÑORA sola, desea alquilar pieza, sin pensión, en casa de familia, única inquilina. Escribir Casilla Correo 1139. M-40v23

OFRECIDOS

ALQ. pieza y piecita; Argerich 2554, Villa del Parque. SM-40v23

ALQUILO en petit hotel de familia distinguida, pieza a personas iguales; Esmeralda 573, U. T. 4467, Retiro. M-40v24

ALQUILASE a matrimonio serio y decente, hermoso comedor y piecita a hombre solo. Referencias. Serrano 2482. M-40v24

ALQUILASE hermosa habitación alrededa, sol, pensión, casa honorable, confort moderno, a señorita o caballero, referencias, U. T. 4232, Mitre. M-40v23

ALQUILO 2 amplias habitaciones con cocina, independiente, a personas mayores, único inquilino; Pte. Luis Sáenz Peña 485. A-40

ALQUILO dos lindas piezas, amplio baño, cocina, para matrimonio distinguido o mayores, 80 $, casa respetable, Salguero 260, depto. 180; U. T. 1526, Almagro. A-40

A mayores, sala y antesalo, sobre hall, a la calle, piecita p. cocina, casa matrimonio honor., 70 $, una cuadra Gaona e Hidalgo. Directamente, 2o. piso, derecha; Planes 711. M-40v24

COMEDOR grande alquilo, Independencia 3658, depto. primero. M-40v24

COMEDOR grande, alquilo barato, para familia, cocina aparte; Belgrano 3417. T-40

CALLAO 1623, se alquilan 2 piezas sin muebles, con baño, cocina, teléfono, planta baja, único inquilino. A-40

PIEZA en departamento alquilo, a personas serias, único inq.; San Juan 3442. M-40

PIEZA alquilo a una o dos personas, $ 20, a dos cuadras subte est. Río Janeiro; Gral. Venancio Flores 63. P-40v23

SE alquila comedor; S. Lorenzo 377. M-40v23

SE alquila regio comedor y piezas, en 16 de Chile 1177. M-40

SE alquila salita para persona sola, $ 20 a Montevideo 137. T-40

SE alquilan en casa seria, dos piezas a matrimonio solo o personas mayores, único inquilino; Sarmiento 3545. M-40v24

SE alquilan en casa de familia tres lindas piezas, cuarto de baño y cocina, independiente, $ 150; Viamonte 1548. T-40v22

SE alquila en casa moderna, de matrimonio solo, 2 hermosas piezas con veranda y salita, comodidades, a personas mayores; San Juan 1090, piso 1o. T-40v24

CON PENSION—PEDIDOS

MATRIMONIO desea 3 habitaciones, con baño, sin muebles, con pensión, en casa familia honorable. Radio Leandro N. Alem, Tucumán, Callao, M. M. 13. M-40v24

PIEZAS AMUEBLADAS
SIN PENSION
$ 0.30 cada 6 palabras
PEDIDOS

PERSONAS mayores desean pieza con o sin muebles, comodidades cocina, en familia distinguida, Uruguay a Florida. Viamonte a Arenales; cartas M. E., Córdoba 1565. A-40

OFRECIDOS

ALQUILO piecita amueblada, 20 $; Balcarce 1251. P-41v25

ALQUILO pieza amueblada, Lavalle 870, 2o piso 3o. T-41v24

ALQUILO pieza bien amueblada, único inquilino, Lavalle 1042, Depto. 2. M-41v24

ALQ. familia francesa una pieza amueblada a hombre solo; Venezuela 689. P-41v25

ALQUILO en familia, lujosa pieza amueblada, en 40 $, a señor solo; Correntes 753, depto. E., interno. M-41

PIEZAS AMUEBLADAS
SIN PENSION
OFRECIDOS

ALQUILO pieza amueblada, baño caliente, teléfono, precio moderado, casa de fila.; Chacabuco 852. T-41v24

ALQUILASE pieza bien amueblada; Gaby Wilson, Carlos Pellegrini 733, 2o. piso, Depto. 3. M-41v23

ALQUILO pieza amueblada, indepen. diente, 50 $, a 1 o 2, hay teléfono, casa alemana; Beruti 3422. M-41v25

ALQUILO habitación muy bien amueblada, a matrimonio o persona sola; Sarmiento 1528, 2o. C. M-41v22

ALQ. salita y 2 piezas amueb., matrim. o 2 personas; Sarmiento 1376, departamento 3. M-41v23

ALQUILO pieza amueblada, baño contiguo, a familia o caballero; Moreno núm. 1810. T-41v23

ALQ. habitación amueblada, con ventana, a dos caballeros, baño caliente, teléfono; Chile 924, piso 5o., derecha. T-41v25

ALQUILO dormitorio con salita y baño a distinguida, pieza a personas iguales; Esmeralda 573, U. T. 4467, Retiro. M-40v24

ALQUILASE a matrimonio serio y decente, hermoso comedor y piecita a hombre solo. Referencias. Serrano 2482. M-40v24

ALQUILASE hermosa habitación alrededa, sol, pensión, casa honorable, confort moderno, a señorita o caballero, referencias, U. T. 4232, Mitre. M-40v23

ALQUILO 2 amplias habitaciones con cocina, independiente, a personas mayores, único inquilino; Pte. Luis Sáenz Peña 485. A-40

ALQUILO dos lindas piezas, amplio baño, cocina, para matrimonio distinguido o mayores, 80 $, casa respetable, Salguero 260, depto. 180; U. T. 1526, Almagro. A-40

A mayores, sala y antesalo, sobre hall, a la calle, piecita p. cocina, casa matrimonio honor., 70 $, una cuadra Gaona e Hidalgo. Directamente, 2o. piso, derecha; Planes 711. M-40v24

COMEDOR grande alquilo, Independencia 3658, depto. primero. M-40v24

COMEDOR grande, alquilo barato, para familia, cocina aparte; Belgrano 3417. T-40

CALLAO 1623, se alquilan 2 piezas sin muebles, con baño, cocina, teléfono, planta baja, único inquilino. A-40

PIEZA en departamento alquilo, a personas serias, único inq.; San Juan 3442. M-40

PIEZA alquilo a una o dos personas, $ 20, a dos cuadras subte est. Río Janeiro; Gral. Venancio Flores 63. P-40v23

SE alquila comedor; S. Lorenzo 377. M-40v23

SE alquila regio comedor y piezas, en 16 de Chile 1177. M-40

SE alquila salita para persona sola, $ 20 a Montevideo 137. T-40

SE alquilan en casa seria, dos piezas a matrimonio solo o personas mayores, único inquilino; Sarmiento 3545. M-40v24

SE alquilan en casa de familia tres lindas piezas, cuarto de baño y cocina, independiente, $ 150; Viamonte 1548. T-40v22

SE alquila en casa moderna, de matrimonio solo, 2 hermosas piezas con veranda y salita, comodidades, a personas mayores; San Juan 1090, piso 1o. T-40v24

CON PENSION—PEDIDOS

MATRIMONIO desea 3 habitaciones, con baño, sin muebles, con pensión, en casa familia honorable. Radio Leandro N. Alem, Tucumán, Callao, M. M. 13. M-40v24

PIEZAS AMUEBLADAS
SIN PENSION
$ 0.30 cada 6 palabras
PEDIDOS

PERSONAS mayores desean pieza con o sin muebles, comodidades cocina, en familia distinguida, Uruguay a Florida. Viamonte a Arenales; cartas M. E., Córdoba 1565. A-40

OFRECIDOS

ALQUILO piecita amueblada, 20 $; Balcarce 1251. P-41v25

ALQUILO pieza amueblada, Lavalle 870, 2o piso 3o. T-41v24

ALQUILO pieza bien amueblada, único inquilino, Lavalle 1042, Depto. 2. M-41v24

ALQ. familia francesa una pieza amueblada a hombre solo; Venezuela 689. P-41v25

ALQUILO en familia, lujosa pieza amueblada, en 40 $, a señor solo; Correntes 753, depto. E., interno. M-41

PIEZAS PARA OFICINAS Y ESCRITORIOS
$ 0.50 cada 6 palabras
OFRECIDOS

ALQ. escritorios, Lavalle 477, tratar Federico E. de Oromí, en los mismos. M-44v24

ALQUILO salas para escritorios, frente Aduana, para despachantes y otros; Belgrano 172. M-44

A consultorio u oficina alquilo regia sala, con vestíbulo; Moreno 1350, 1o., ascensor. T-44v25

ESCRITORIOS alquílanse, grandes, chicos, calefacción, artefactos, luz, ascensores; frente Bolsa Comercio. Sarmiento 212. T-44v25

PARA consultorio u oficinas, alquílase una o dos salas, con desagües instalados, hall y teléfono, único inq.; Maipú 624.

M-44v28

SI usted desea tener sus escritorios en un espléndido local próximo a los Tribunales, vea los departamentos que se alquilan en Florida 125. Dirigirse asesorista. T-44v30

SALAS SIN MUEBLES
CON O SIN PENSION
$ 0.20 y $ 0.30, cada 6 palabras
PEDIDOS

SEÑORA sola desea en casa familia honorable, sala grande o salita y pieza, sin muebles ni pensión, radio céntrico; escribir a A. Poveda, Victoria 650. Mp-45v24

OFRECIDOS

ALQUILO sala independiente, Esmeralda 517, 6o. derecha. M-45v25

ALQ. sala y antesala, c. coc. indep., a mayores; C. Barros 565. M-45v25

ALQUILO lujosa sala, antesala, matrimonio, personas mayores o profesionales; Garay 2465. M-45v24

ALQUILANSE dos grandes salas modernas, aptas consultorio o escritorio, único inquilino; Moreno 659. M-45v25

ALQUILANSE lindas salas (altos), recién pintadas y empapeladas y otras piezas interiores, comodidades, frente Plaza Vicente López, Paraná 1249, T-45

ALQUILASE casa señora honorable, preciosa sala gran balcón, vestíbulo, baño caliente, sol, confort, pensión, matrimonio ,referencias, U. T. 2422, Mitre. T-45v22

BELGRANO, alquilo sala con o sin muebles, adecuada para profesional, teléfono; Cabildo 1792. B-45

EN Flores, dos señoritas desean alquilar sala sin muebles con pensión, en casa de matrimonio ,G. G., Maipú 450. M-45v24

SALA regia alquilo, con cocina; L. M. Campos 306. A-45v22

SALA y antesala espléndida para consultorio o estudio alquilo, casa bien; San José 1278. M-45v23

SALAS AMUEBLADAS
CON O SIN PENSION
$ 0.30 y $ 0.40 cada 6 palabras
PEDIDOS

MATRIMONIO solo, desea alq. salita o sala amueblada, c. cocina, central. Dirigirse a R. R., por carta, oficinas de este diario. M-46v24

OFRECIDOS

ALQ. linda sala amueblada, casa poca familia; Tucumán 1792, piso 1o. M-46v23

ALQ. salas amuebladas, pensión italiana, todo confort; Esmeralda 530. M-46v24

ALQUILO linda sala amueblada, todo confort; Tucumán 1393, 5o. piso. T-46v24

ALQ. salita bien amuebl., indep., cabellero, vería tarde, Suipacha 1409. M-46v24

ALQUILO regia sala amueblada, con pensión, confort, precio módico; calle Florida 411. M-46v24

ALQUILASE sala amueblada con o sin pensión, confort, teléfono; Pozos 126, 2o., izqd. T-46v23

ALQUILO regia sala amueblada, con todo confort; Esmeralda 517, 4o. piso, derecha. M-46v24

ALQUILO sala amueblada, con entrada independiente, hay teléfono; Lavalle 1378, 3er. piso. M-46v22

ALQ. salita, dormitorio amueb. contiguo baño, teléfono, único inq.; Cerrito 1093, dep. 12. T-46v24

A personas honorables alquilo regia sala amueblada, pensión, único inquilino; U. T. 4109, Mayo. T-46v24

ALQUILO sala y pieza con o sin muebles, con pensión, juntos o sep., familia; Suipacha 892. T-46v24

ALQ. 2 salas con pens., amueb., casa familia, confort, baño y teléf.; no preguntar; Chile 1507, 4o. piso, M-46v23

ALQUILASE espléndi. sala amueb., con balcón, aire y sol, comodidades; Bolívar 379, primer piso. M-46v23

ALQUILO sala amueblada a señor o matrimonio; Alsina 1112, 1er. p., derecha. M-46v24

ALQ. matrimonio sala con balcón, regiamente amueblada, pensión, confort, teléfono; Sarmiento 1612. T-46v25

ALQ. sala y habitación amuebladas, con pensión, a caballero; Lavalle 1206, piso 2o. M-46v24

ALQUILO sala y habitación amuebladas, pensión, teléfono, confort familia; Bmé. Mitre 2018. T-46v24

ALQ. prec. sala amueb., entrada independiente, mayores, Del Carmen 711, dos cuadras Callao. M-46v23

ALQUILO sala amueblada, a señor solo, todas comodidades; Talcahuano 369, 5o., depto. 9. T-46v23

ALQUILO sala independ., regiamente amueblada, sin pensión, precio módico; Callao 295, 5o. M-46v23

ALQUILO sala amueblada, baño caliente, teléfono, pensión, otra interior, $ 190; Moreno 1612. T-46v28

SALA, pieza, regiamente amuebladas. Alquílanse, baño caliente, teléfono, pensión, familia extranjera; Paraguay 1971. M-46v24

SALA regiamente amueblada, con o sin pensión, baño caliente, teléfono, todo confort, casa 4 personas; Lavalle 2066. M-46v24

SALITA pieza con ventana, alquilo a matrimonio o caballeros honorables, con o sin muebles, con o sin pensión. Radio Once, Salamanca 580. T-46v25

SALA regiamente amueblada alquilo persona distinguida, único inquilino, con o sin pensión; 25 de Mayo 611, 1o., depto. 3, ascensor 2o. T-46v26

SALA y habitación, dos ventanas, ricamente amuebladas, baño caliente, teléfono, pensión selecta, alquílanse personas distinguidas; Sarmiento 2521, 2o. T-46

SALA y salita regiamente amuebladas, formando departamentito independiente teléfono, baño caliente; Callao 256, primer piso. M-46v24

SALA regiamente amueblada, contigua al baño caliente, teléfono, todo confort, entrada independiente; Lavalle número 2068. M-46v24

SALAS reg. amuebl., con o sin pens., alquílanse matrimonio o caballeros, baño, teléfono; R. Peña 307, 2o. piso, departamento 4. M-46v24

MUEBLES ocasión, no compre sin consultarme, comedores, dormitorios, salas, artefactos, etc., vendo particular; Av. de Mayo 1038, Carlos Espejo. M-46v25

SE alquila una linda salita amueblada, con balcón a la calle, casa familiar, ascensor, teléfono, baño caliente; Bartolomé Mitre 1695, 1er. piso, izq. M-46v23

637 San Martín, se alquila sala amueblada para matrimonio o 2 caballeros, pensión 1a., baño caliente, teléfono, etc. T-46v2

PIEZAS AMUEBLADAS
CON O SIN PENSION
$ 0.40 cada 6 palabras
OFRECIDOS

ALQ. dormitorio amueblado, con o sin pensión, teléfono; Reconquista 780. M-46v24

ALQUILO pieza amueblada, con o sin pensión, baño, teléfono, comodidades; Córdoba 1185, 1o. T-46

ALQUILO piezas amuebladas, con o sin pensión, confort, caballero; Bolívar 351, Dpto. 5. T-43v24

ALQ. en familia, pieza amueblada, a 6 $ 2 cuadras con o sin pens., teléfono; Victoria 679, 3o. der. M-42v25

ALQUILO dormitorio amueblado, con o sin pensión, familia; Sarmiento 1340, piso 2o., ascensor. M-42v24

ALQUILO regia pieza amueblada, con o sin pensión, único inquilino, baño caliente; Paso 417, 1er. piso. M-43v23

ALQUILA

INSTITUTOS, COLEGIOS Y ACADEMIAS

COLEGIO RIVADAVIA

COLEGIO de Nuestra Señora del Sagrado Corazón.—Enseñanza del hogar y de los seis grados en conformidad con los programas oficiales. Cursos de perfeccionamiento. Francés, inglés, contabilidad, música, pintura, repujado, corte y confección. Incorporado a la Escuela Argentina de Música. En el paraje más lindo de Belgrano. Se admiten pupilas, medio pupilas y externas. Para informes y prospectos, dirigirse a Crámer 2370. M-59vj30

PROFESORES Y MAESTROS

$ 0.60 y $ 0.25 cada 6 palabras

OFRECIDOS

AVELLANEDA 2016, inglés, francés, se garantiza profesora tres años en uno, casa y domicilio. A-60v23

AMBOS sexos. Taquigrafía, máquina, contabilidad, ortografía, caligrafía, redacción, también mayores; Sarandí 30. M-60v24

A matemáticas, idiomas, ingresos, todas las materias Nacional, Militar, Comercial, honorarios módicos; General Paz 2364, U. T. 6275 Belgrano. B-60v23

A empleados de Banco (programa oficial), preparo en un mes, éxito seguro. "Tenedores de libros", tres meses; "cajeras", "empleados comercio", dos. Enseñanza individual. Ocurran al acreditado profesor Isaac Heller, Rivadavia número 3412. T-60v25

BELGRANO, Cabildo 2269, profesores nacionales pr paran bachillerato, Liceo, Comercial, Naval y Militar. B-60v20

CONTABILIDAD, teneduría, aritmética, ortografía, caligrafía, redacción, lecciones individuales de mañana; profesor F. Bernardo, Las Heras 4061, depto. 10, Plaza Italia. T-60

CALIGRAFIA
BUENA LETRA

En breve, por pésima que sea. Inglesa, redonda, gótica, bastardilla, adorno, etc., adquirirá fácil, bajo la dirección personal del Caligrafo Margarit, Corrientes 1827. M-60v23

DISTINGUIDA señorita inglesa ofrécese para lecciones de inglés. Excelentes informes, contestar No. 45, este diario, Agencia Belgrano, Juramento 2367. B-60v25

ESTUDIANTE enseña matemáticas del 3er Colegio Nacional y Normal; U. T. 4833, Juncal; Paraguay 2654. T-60v23

EXITO garantido, alemán, francés, inglés, español, contabilidad, aritmética, correspondencia, máquina de escribir, taquigrafía; Malpú 62, piso 1o., depto. E. M-60v23

FRANCES, ingreso Facultad nacional, Normal, prepara profesora traducción copias máquina; Asunción 1847. M-60v27

FRANCES, violín, tenedor, 6 $, pupilos chicos 40; Maza 1275, U. T. 0350, Mitre. T-60v25

FRANCES, aritmética, castellano, prepara profesora dipl., altas referencias; Sarmiento 2160, Depto. J. M-60v1

FRANCES por señorita parisiense, método rápido, fácil, moderno, perfecta pronunciación. cualq. exam., Av. de Mayo 1057; U. T. 4413, Riv. M-60v23

INGLES, castellano, lady da lecciones; U. T. 6361, Juncal. T-60v24

INGLES, profesora diplomada, mucha práctica, exámenes, Misas Davies, Sarmiento 469, Depto. 9, Retiro 4328. M-60v30

INGLES, profesora londinense, seria, tiene horas libres, 20 $ mensuales; Talcahuano 343. A-60v24

INGLES correcto, por profesora competente, método rápido, clases, exámenes, U. T. 1833, Sarmiento 432. M-60v2

INGLES, profesor diplomado, sistema rápido, 4 meses, clases diurnas y nocturnas, colectivas o individuales, va domicilio precios módicos, Av. de Mayo 1350, U. T. 2276, Rivadavia. T-60v25

INGLES en pocas semanas. Garantizamos, por escrito, éxito seguro con el método más fácil y mejor. Pida información, Instituto Universal (U 250) 128 E. 86, New York. M-59

INGLES, profesora distinguida, da lec. en casa o a domicilio, pronunciación perfecta, prep. para los exámenes la Universidad de Cambridge. Santa Fe 758, departamento 1, plaza San Martín. M-60

INGLES EN EL CENTRO Y FLORES. Lecciones de INGLES p. profesor y profesoras Londinenses. Universitarios diplomados por CAMBRIDGE y Victoria de INGLESES. Especialistas profesionales en la enseñanza del INGLES p. comercio, exámenes, conversación, viajes y p. la Universidad de CAMBRIDGE. EN CASA y DOMICILIO, p. señoritas, señores, abogados, médicos, estudiantes y niños, etc. Traducciones. Dominando español. IDIOMAS. A todas horas de 8 a 22. FRANCES p. profesor Bourrin y señorita profesora Ramstoy, parisienses universitarios. INFORMES 1057 Avenida de Mayo 1057, 1o, derecha. M-60

JAPONES, doy lecciones de este idioma, con sistema; dirigirse a Callao 892. M-60v25

JOV. profesora norteamericana, enseña el inglés, tratar de 6 a 8 hs.; Paraguay núm. 837. M-60v25

LECCIONES inglés, profesora Londres, prepara exámenes, precios módicos, Chester, B. Mitre 552. M-60v24

MAESTRA normal nacional, da lecciones a domicilio; U. T. 4248, Belgrano. T-60v24

MAESTRA normal, da lecciones a domicilio, Paraguay 2272, U. T. 0197, Central. T-60v27

MAESTRA normal da lecciones a domicilio, precios módico; U. T. 4351, Flores. SM-60v23

MATEMATICAS, física, latín, alemán, inglés, referencias, Guillermo Kniel, Segui 4508, U. T. 6207 Palermo. T-60v30

MATEMATICAS del Nacional, enseña estudiante de Ingeniería; Venezuela 3542, U. T. 9522, Mitre. T-60v30

MAESTRA con mucha práctica en enseñanza inglés, tiene horas disponibles; S. J. Lecnes 2078; U. T. 4281, Belgrano. M-60v jn. 30

MATEMATICAS, química, física, trigonometría, materias Nacional, U. T. 3338, Mayo, domicilio y Sarandí 250. T-60v24

MAESTRA dipl., por alemán, inglés, francés, gramática, literatura, conversación y piano, busco posición, institutriz interna; Pechel, Rivadavia 821. M-60v22

MATEMATICAS del Nacional y Facultad, tutor, pupilos, clases, prepara para profesor a domicilio, Suipacha 764, teléfono 2286, Plaza. M-60v24

MISS May Olliver, profesora Ac. Berlitz, da lecciones inglés, U. T. 2411, Retiro, Florida 734, 1o., Depto. E. Se ruega enviar correspondencia a British Society, Lavalle 349. M-59v2

PROFESOR normal, da lecciones particular, dirigirse por carta, Pasco 691. T-60v22

PROFESORA da lecciones corte, confección, lencería, bordados a mano y máquina; Zamudio 1316. A-60v23

PROF. en ciencias, da lecciones a alumnas normales, nacion. y primar., Poste Restante, A. B., Sta. C. M-60v22

PROFESORA francés da lecciones a buenas familias, altas recomendaciones; Victoria 4335. SM-60v23

PROFESORA inglés, francés, alemán, convers., trad., exámenes, éxito, domicilio y clases; Santa Fe 1822, 7o. M-60v22

PROFESORA inglesa, recién llegada enseña bien inglés, domicilio, casa; Washington 3614, esquina Republiquetas. M-60v28

PROFESORAS de francés y piano dan lecciones en casa y a domicilio; Córdoba 952, depto. 12; U. T. 1690, Plaza. A-60v26

PROFESORA inglesa recién llegada enseña bien inglés, maña solamente, Washington 3614, esquina Republiquetas. M-60v. jn.28

PROFESORA Normal, castellano, alemán, inglés, francés, piano. Grados años Nacional, Normal; Aráoz 1875. M-60v26

PROFESORA francesa, diplomada, lecciones gramática, literatura, conversación, va a domicilio. Escribir señora Louise; Maipú 450. M-60v24

PROFESORA francés, conversación rápida, Sras. y niños, cursos especiales, facilita Normal, Liceo, Comercial, Nacional. Distinguidas referencias; Puevrredón 1545. T-60v2

SRTA. da lecciones de inglés, 20 $ mensuales, P. S., Poste Restante, sucursal siete, Bs. As. M-60v24

SRTA. profesora, francesa, de París, da lecciones de francés, piano y dicción. Tiene excelentes referencias. Contestar por carta. Srta. O., Paraguay 541. M-60v24

SEÑORITA inglesa da lecciones por horas en su casa o a domicilio; carteo está diario. Suc. Belgrano, Juramento 2367. B-60v24

PROFESORES DE MUSICA Y CANTO

$ 0.60 y $ 0.25 cada 6 palabras

OFRECIDOS

DISTINGUIDA señora francesa, artista pintora, da clases en su casa, 10 $. Francés especialidad, conversación y piano; Gallardo 752, U. T. 2427, Mayo. M-62v29

GUITARRA profesor Luis Verou; Larrea 1075, U. T. 44 Juncal 2320. T-62v28

GUITARRA, profesora, Victoria 1894, piso 2o.; U. T. 2743, Rivadavia. M-62v jn. 20

GUITARRAS españolas a plazos, prueba domicilio; Romero y Fernández, Bmé. Mitre 974, Florida 255. T-62v23

GUITARRA, señoritas, niños, aires nacionales, Srta. Sarabia, Rivadavia 2194, U. T. Riv. 3735. P-62v23

GUITARRA, profesor Gascón, enseñanza completa, método moderno; Ayacucho 621; U. T. 6001, Juncal. M-62v30

GUITARRA, profesor Spinardi, enseñanza completa y elemental, especialidad aires nacionales, tangos, etc., en poco tiempo y a domicilio; Rivadavia 3542, depto. 2., U. T. 1379. Mitre. T-62v23

J. de Caro, $ 5 enseña en 2 meses piezas en piano, violín, bandolín, guitarra, acordeón, bandoneón, solfeo; Méjico núm. 2301. T-62v24

PROFESORA guitarra, precios módicos, aires nativos; C. Calvo 2533, U. T. 1921, Mitre. P-62v27

PROFESORA piano, premiada Pallemaerts, Thibaud, Williams, lecciones, comprobantes; Pasco 272, U. T. 6798, Riv. P-62v23

PROFESORA superior piano solfeo presenta examen cualquier conservatorio, cursos rápidos, $ 5 mensuales, 2 lecciones semanales, facilita piano, cursos especiales, pieza, 8 meses; Juan Jaurés 1182. T-62v29

ESCUELAS DE BAILES

$ 0.60 cada 6 palabras

ACADEMIA de baile Mastrangelo, lecciones personales, generales, para ambos sexos, 15 y 20 mensuales; Callao 157, U. T. 7409, Mayo. T-62v25

ACADEMIA de baile Darago, Callao 328, siendo la de más larga actuación justifica su éxito tarde o temprano, recurrirá. Señoritas clases privadas, U. T. 2332, Mayo. T-63v28

ACADEMIA bailes, Victoria 908. Unico método práctico explicar, que aprenderá en diez lecciones: invítole prueba con primera lección gratis; única para principiantes, con salones particulares; antes de gastar su plata, visítenos; también atendemos domingos. Lección $ 2. M-63v25

APRENDA A BAILAR
EN LA GRAN ACADEMIA
MIGUEZ
RIVADAVIA 1296
TANGO, CHARLESTON, FOXTROT

Señoritas, señores, antes de decidirse por alguna otra, hágonos una visita. Nuestro mejor satisfacción es hacer de cada alumno que aprende en esta escuela un perfecto bailarín moderno, elegante. No busque profesores antiguos, le harán perder su tiempo. La competencia, esmero, atención que ponemos en la enseñanza, hace que hoy sea la escuela de moda, la más concurrida. Damos las personas que deseen aprender con profesores modernos y económicamente. Salones para principiantes y familiares, abonos de instrucción completa hasta aprender a bailar, $ 40. Con orquesta típica. Atiende personalmente profesor Míguez, todos los días de 10 a 24; U. T. (38) 7896, Mayo. T-62v25

ESCUELA de baile "Herrera", Prof. del Club Puevrredón, Mar del Plata, Nueva Hotel, Club Belgrano. Atiende personalmente, clases privadas. Bmé. Mitre 1282; U. T. 5830, Rivadavia. B-63v25

GRAN ESCUELA DE BAILES
CORA SALLY—Salta 148
EN BREVE CORRIENTES 965

El favor que el público siempre nos dispensa nos obliga ya por tercera vez a ensanchar nuestra escuela y trasladarla a edificios más grandiosos y en el corazón de la gran urbe, proporcionándole en recompensa comodidades en consonancia con los progresos en todo de la cultura física. Y es que nuestra gran experiencia da sus frutos y nos otorga tales comprensaciones. Y el público nos sigue y nos prefiere, creemos, porque nos comprende. Ahora tenemos grandes salones para ensanchar la instrucción de cultura física. Mas nunca aumentaremos los precios. Horario de 9 a 24; se atiende domingos y feriados. Hasta aprender a bailar 40 $. Directores: Rafael Corral y señorita Luisa Coly, Salta 148; U. T. 1360, Rivadavia. M-63v2

PROFESORES DE BAILES

$ 1.00 y $ 0.40 cada 6 palabras

OFRECIDOS

BAILES modernos por profesora enseña correctamente, en pocas lecciones individ.; Paraguay 1909. M-64v30

BAILES modernos, tango, charleston, etc. La profesora Srta. L. Coly da lecciones individuales 15 $, en casa particular, Conde 1620, Belgrano; U. T. 5907, Belgrano. M-64v18

PROFESORAS de baile, competentes, dan lecciones individuales; Sarmiento 1518, piso 3o. A-64v23

CULTURA FISICA Y DEPORTES

$ 0.70 y $ 0.50 cada 6 palabras

EN casa de señora honorable, cursos de gimnasia sueca para niños, hasta 14 años, atendidos por profesor Abramoff; Acevedo 2362, U. T. Palermo 2901. T-72v26

PIANOS, PIANOLAS, ROLLOS Y LIBROS DE MUSICA

$ 1.— y $ 0.70 cada 6 palabras

OFRECIDOS

AUTOPIANO Milton, sin estrenar, vendo a precio módico. Tratar Lavalle 749, 4i depto.

AUTOPIANOS y pianos finos, desde pesos 50 contado, saldo a plazos; Romero y Fernández, B. Mitre 947, Florida 255. T-67v23

AUTOPIANO espléndido, de 88 notas, 6 meses de uso, con banco y rollos, vendo, gran ocasión; Bmé. Mitre 1357. P-67

PIANOS a precio de importación, facilidades de pago; Fricke y Cía., Talcahuano 1575. T-67v27

PIANO alemán, cruzado, vendo, doy Victrola 80 piezas, 60; Rivadavia 2143, dep. 2. T-67v23

PIANOS nuevos, alemanes, 750 $, garantía 10 años; importador Quadraccia, Medrano 617. M-67v30

PIANOS, autopianos eléctricos, calidad garantida, desde 42 $ mensuales, Florida 248, Belaunde. M-67v25

SE vende un piano "Rob Seidel", trátar Arcos 3876. M-67v23

ACCESORIOS Y REPUESTOS GRAMOFONOS, DISCOS,

$ 0.80 y $ 0.50 cada 6 palabras

A GIL, el médico de fonógrafos, Victrolas, membranas, compone, coloca sus discos repetidos; B. Mayo 695, U. T. 4245

DISCOS de fabricación española, venta próxima semana; Salta 676. M-68v25

DISCOS compro y cambio, Casa Gil, paga muy bien, acepta Columbia; Bdo. Irigoyen 415. M-68

VICTROLA lujosa con tapa, 80 piezas, vendo 60 $; Rivadavia 2143, dep. 2. T-68v25

ANUNCIOS VARIOS

$ 0.70 cada 6 palabras

A. Agar Prince, detective privado, muy práctico, corresponsales internacionales, Sarmiento 1470, Mayo 6959, Bs. As.

A GAR Prince, detective particular, investigaciones, informes confidenciales, absoluta seriedad y reserva; Sarmiento 1479, 9 a 20 hs. T-69v30

A. Bidegaray, auxiliar jubilado Investigaciones, informes, vigilancia, averiguación; San Martín 522, U. T. 3562, Retiro. T-69v10

COMPRO colección de estampillas y lotes, pago bien; Libertad 326. M-69

SE compran dos plateas Colón, gran oportunidad; Pueyrredón 833. T-69

VENDO 3 plateas bien ubicadas correspondientes al gran abono de la presente temporada del Teatro Colón; tratar Tacuarí 795. T-69v24

3 plateas gran abono Colón se compran; Ayacucho 1485, U. T. 5790, Juncal. T-69

LIBROS NUEVOS Y DE OCASION

$ 0.60 y $ 0.50 cada 6 palabras

A Lavalle 1487, compro libros en cualquier cantidad, Moreira, U. T. (33) 5175, Mayo.

LIBROS de todas clases compro, Corrientes 1215, U. T. 2541, Mayo. M-71

LIBROS de Derecho, historia americana, obras antiguas, compro al contado; Librería Suárez, Libertad 236, U. T. 1201, Rivadavia. T-71v27

PARTERAS DIPLOMADAS

$ 0.50 cada 6 palabras

A. Fernanda, embarazos, partos, pensionistas; E. Ríos 528. A-73v7

ATIENDE Pellarolo embarazos, partos. Recibo pensionistas; Sarmiento 2975. T-73v291

A embarazos, partos 18 $, pensión 2 $ por día, partera; Independencia 1377. T-73v30

ALCORTA, partera, atiende todos los casos, embarazos, partos 25 $, pensionistas, 2 $; Aisina 1747. M-73 jv. 1.

ATIENDO todo el día especialista todo caso, recibo pensionistas; Cangallo número 1642. B-73v25

A López, embarazos, partos y 8 días pensión 8 $; Bmé. Mitre 4469, U. T. 0190, Almagro. M-73v25

A partera Espinosa, especialista todos los casos, pensión; U. T. 8209, Rivadavia; Piedras 634. T-73v7

A Letizia Tarditi, embarazos, partos, pensión y médico; Moreno 2757, U. T. 0436, Mitre. M-73v jullio 5

A Gallardo Sara, especialista todo caso; Jorge Newberry 1566, Belgrano 3385, esquina Avenida Vértiz. B-73vj1.3

PARTERAS DIPLOMADAS

A Zepurnaya, partera, especialista casos, pensionistas, ciudad, campo; U. T. 4290, Mitre, Pueyrredón 583. T-73v1

A PINORI, PARTERA ESPECIALISTA, recibe pensionistas, precios módicos, U. T. 0245, Mayo, sin chapa; Tucumán núm. 1022. T-73v30

A MATRIAIN, partera especialista, profesora Madrid y Bs. Aires, atiende todo caso, rápido, pensionistas, ciudad y campo, consultas gratis; Piedras núm. 535. M-73v5

B. Ortiz, partera del Hospital Alvear, ex Rawson, consultas, partos, especialidad recibe pensionistas, Rincón 2522, U. T. 6109, Mayo T-73v30

CHIESA partera Hosp. Clínicas, cons. gratis, pensión, precios módicos, sin chapa; Sarmiento 1913. M-73v23

ITAOLA, partera, cons. gratis, pens., U. T. 1513, Plaza; Paraguay 1247, sin chapa. M-73v30

IRENE D. de Biacchi, partera, recibe pensionistas; U. T. 2651, Palermo; calle Charcas 3222. B-73v30

MONTI, partera ex Hospital Durán, Alvarez, pensionistas, consulta gratis, U. T. 0762, Juncal; Charcas 1986. M-73v. qn. 29

MALERBA, partera jefa Maternidad de Martín, Bs. Aires, pensionistas, precios módicos, tiene médico, consultas gratis; Lima 680, sin chapa. A-73v2

PARTERA pens., casa seria, acreditada, M. Pesce, Tucumán 2026, se mudó al 2400. M-73v26

PARTERA diplomada, recibe pensionistas; U. T. Palermo (71) 5548, sin chapa: Mansilla 2667. SM-73v24

RIZZO, partera Hospital Alvarez, Rivadavia, pensión, higiene, sin chapa; Maipú 792. T-73v30

PROFESIONALES DIVERSOS

$ 0.90 cada 6 palabras

PEDIDOS

DIBUJANTE de primera necesitan por medio día, tratar Callao 1190, de 12 a 2, ingenieros arquitectos Caveri y Buscassovich. T-74v23

OFRECIDOS

CONSULTORIO dental instalado, vendo barato; Charcas 1240, de 10 a 12. T-74

DIVORCIOS en Montevideo, tramito sin cobrar adelantado; Weiss, Av. de Mayo 1150. M-74v30

DIVORCIO, Montevideo, sin cobro adelantado, pida prospectos; Francisco Gicca. Corrientes 435. M-75 v. jn. 30

DIVORCIOS absolutos, pudiendo contraer nuevo enlace Montevideo; Clérici, Callao 710; U. T. 6235, Juncal. T-74v7

MECANICO dentista, práctico en todo trabajo, se ofrece por 12 días o toma trabajos en su casa; por carta a C. C. 90, Poste Restante, C. Central. M-74v25

ESCUELA de baile "Herrera", Prof. del Club Puevrredón, Mar del Plata, Nueva Hotel, Club Belgrano. Atiende personalmente, clases privadas. Bmé. Mitre 1282; U. T. 5830, Rivadavia. B-63v25

TESTAMENTARIAS, ejecuciones hipotecarias, cobros judiciales de cuentas, quiebras y concordatos, consultas gratis y asesoradas por letrado. Concurran Oficina Jurídica Vinelli, San Martín 345. M-74v24

OFICIOS DIVERSOS

$ 0.40 y $ 0.25 cada 6 palabras

PEDIDOS

CADETE para zapatería, se necesita, Reconquista 290. T-75v24

GRABADOR de tricomía, competente, se necesita; California 2020. M-p75v25

MECANICO ajustado, oficial competente en autos, necesito; Lavalle 2260. T-75p

MUCHACHA sería necesito, aprender oficio, sueldo inicial 20 $; Talcahuano 249, 2o., izquierda. Tp-75v28

MECANICO electricista, competente, para establecimiento de campo, con buenas recomendaciones, se necesita; ofrecerse por carta a Pedro Goyena 668. M-p75v23

MECANICO que entienda de máquinas de canalinhues y americanas, se necesita. Si es posible de nacionalidad alemana; Tucumán 1845; de 12 a 14 horas. M-p75v22

OFRECIDOS

AFINAMOS pianos, compostura, garantizadas, a plazos, U. T. (37) Rivadavia 5338, Venezuela 634. T-75 v jl. 6

AFINO pianos 4 $, composturas mitad precio, Thames 1292, U. T. Chacrita 1842. T-75v

A colocar burletes, alfombras y arreglos llame U. T. 1790, Juncal; Santa Fe 2548. B-75v25

ALFOMBRAS, arreglo y coloc baratísimo, burletes para puertas, U. T. 6025, Juncal; Santa Fe 2289. M-75v24

ALFOMBRAS, toldos, cortinados, arreglos, colocaciones. Casa Guerrero, C. Pellegrini 311, U. T. 5940, Mayo. T-75v24

ALCHADOS de plumas se forran, con respiraderos de seda, satinés, últimos gustos; Fca. Nacional, Charcas 1865, U. T. 2152, Plaza. M-75v30

ALCHADOS, composturas diversas, precios módicos, llamen antigua fábrica U. T. 5671, Juncal, Pueyrredón 1033, antes de Córdoba; fabricamos, refaccionamos únicamente. T-73v4

AVISAMOS al público y a nuestra distinguida clientela que la oficina Central de la Escuela Taller del Divino Rostro, Talcahuano 750, queda abierta desde el 1o. de abril de 9.30 a 12 y de 14 a 19 horas todos los días hábiles. Se provlene que se acaban de recibir gran surtido de nuevos antiguos y las últimas novedades de París.
A las mismas horas se atiende el pedido de encuadernaciones y encargos de cerámica.
U. T. 4193 de Juncal
TALCAHUANO 750
M-75 perm.

CARPINTERO, lustrador, se ofrece cualquier trabajo, Pasteur 553; U. T. 4685, Mitre. M-75v24

FABRICA de fundas para muebles y pianos; U. T. 7053 Rivadavia, Tacuarí 160. T-75v29

FUNDAS, hago baratísimo, se tapizan muebles, cortinados, etc.; U. T. 1799 Juncal, Santa Fe 2548. B-75v25

FUNDAS de toda clase, llamen al especialista U. T. Mitre, U. T. 6625, Juncal; Santa Fe 2289. M-75v25

FUNDAS sala $ 10, pianos 4, corto, coso, refacciones, tapicería, colocación cortinados; Cevallos 446, U. T. 2476 Rivadavia, Casa. 4o. piso. T-75v25

FUNDAS para toda clase de muebles, lindas cretonas, juegos de sala en bombasí a 20 $, pino $ 6; corto, coso, tapizo muebles; voy a domicilio; Bado, Vlamonte 1561; U. T. 4264, Juncal. M-75v30

FUNDAS para toda clase de muebles, a 0.50, 1 y 2 $ comprenos el género, corte y confección gratis, no encargue sus trabajos sin antes pedir presupuestos y muestras, se va domicilio, ciudad y pueblos, tapicería en general; Vlamonte 1712; U. T. 3811, Rivadavia. T-75v26

FUNDAS: ¿Quiere conservar vuestros muebles? Mandad hacer las fundas a la antigua casa "La Marquesita", de Manuel Ruiz, sucesor de José Despax, Uruguay 122, U. T. (38) 2256 Mayo.
M-75v28

JOVEN muy práctico trabajos hidráulicos, ofrécese como apuntador u otros trabajos similares; D. P., Leandro N. Alem 728. T-75

LUSTRO baratísimo muebles, refacción, cambio color, piano, tapicería, carpintería, ex oficial Thompson; Constitución 2012, U. T. 6206 B. Orden (23). T-75v26

MECANICO chauffeur, práctico máquinas y trabajos agrícolas, buenos informes, ofrécese campo. Rodolfo K., Tacuarí 126. M-75v23

NO tire el clásico de su cama. Por poco dinero cambiamos tejido, color, dejándolo nuevo, fábrica somos, camas, colchones, cotines, distintos, hilo belga, 110 ancho, del metro 2099, Casa Gruss. B-75v30

SASTRERIA Lavalle 573, U. T. (31) Retiro, 1685, se dan vuelta y reforman trajes y sobretodos, va a domicilio. T-75vj1.1

SE ofrece joven de 20 años, entiende de mecánico y garage, con certificado de conductor de artículos de garage; ocurrir por carta o personalmente, Misiones 43. M-75v23

TAPICERO baratísimo, llame U. T. 1799 Juncal, Santa Fe 2548. B-75v25

TAPICERO especialista llame U. T. 6625 Juncal; Santa Fe 2289. T-75v25

TAPICERO, composturas, U. T. 2626, Chacrita; Padilla 1051. B-75v26. 23

TAPICERO chiampo, refacción muebles en general cortinados; Río Bamba 276, U. T. 47-0160 Cuyo. T-75v23

TAPICERO decorador, ex Maple, muebles, cortinados, arreglos; llame U. T. 1799 Juncal; Santa Fe 2548. T-75v25

TAPICERIA y decoraciones, muebles ingleses y franceses, fantasía y composturas, U. T. 9748, Almagro; Salguero 732. T-75v24

TAPICERO, refacción muebles, cobeciones cortinados, fundas, barato; U. T. 71, 0547, Palermo; Gorriti 4624. T-75vjulio3

OFICIOS DIVERSOS

OFRECIDOS

TAPICERO artista en general, confianza; Mansilla 2830, entre Anchorena y Lapida, U. T. 6485, Juncal. T-75vj110

TAPICERO, va a domicilio, ciudad y campaña; hace toda clase de trabajo del ramo; U. T. 1441, Mayo; Paso 12. M-75v24

TAPICERO, ex decorador de Thompson, contrato y reforma todo trabajo, barato, A. Renes, Charcas 1590, U. T. 7490, Juncal. M-75v16

TALLER, dorado, plateado, niquelado, renovaciones, camas, artefactos eléctricos; Potosí 3845, U. T. 0107, Almagro. T-75

TAPICERIA francesa, sillones confortables, 85 $, divanes con almohadones 70 arañas madera, repisas, comoditas y gran variedad muebles nuevos. Se acepta trabajos por encargo, precios módicos Esmeralda 798, U. T. 1369, Plaza. T-75v. jn. 25

VIDRIERO: vendo, coloco vidrios, cristales, espejos, $ 8; Cangallo 1457; U. T. 0591, May). T-75vj1.1

EMPRESAS DE LIMPIEZA Y LUSTRADORES DE PISOS

$ 0.50 y $ 0.30 cada 6 palabras

OFRECIDOS

A $ 1 y 1.50 encero, limpio hoy; Victoria 2484; U. T. 1872, Mayo. M-76

A 1.50 $ encero, limpio, lustro muebles, Callao 157, U. T. 7409, Mayo. M-76v24

A $ 1 encero, limpio casas 10, abonados 6; Bolívar 370, Avenida 4567. T-76v25

A encerar pisos, limp, casas, abonos, Sgo. del Estero 222, U. T. 5927, Rivadavia. M-76v25

A 2 encero pisos, limpio casas, lustro muebles; Cabildo 1933, U. T. 1093, Belgrano. A-76

A 2 encero pisos, limpio casas, lustro muebles; Rivadavia 3793, U. T. 0805, Almagro. A-76

A La Diagonal, encera pisos, parquets, negocios, Juncal 1960; U. T. 1947, Juncal. M-76v24

A encerar con aguarrás por la Alemana-Argentina y quedará cliente; General Paz 301, U. T. 0547 Belgrano. B-76v25

A lustro, arreglo muebles, pianos, cambio colores barato; Sarmiento 4823, U. T. 2701 Chacrita. T-76v25

A $ 1.50 encero, no marca pisadas, cera virgen, aguarrás, tomo abonos, pruebe, Sáenz Peña 147, U. T. 3260, Mayo. T-76v25

A La Profesional, abónese para limpiar, encerar, encerado pisos, desollinado, electricidad, U. T. (44) 2901, Juncal; Córdoba 1537. A-76v23

A lustro, compongo muebles ingleses, a cambio color, pianos, a domicilio, ebanista, varias Rusgia, certificados Thompson y Nordiska; San José 1079, U. T. 2758 B. Orden. T-76v28

A domicilio lustro, comp., cambio color muebles importados, pianos, antig., tiño finos, ex capataz Thompson y Tarris, con certificados; U. T. 3200 Chacrita, Lavalleja 966. T-76v25

ANTIGUA Anglo-Argentina, encera pisos, limpieza, parquets, limpia casas, toma abonos, precios módicos, la casa responde por los trabajos, personal competente, Arenales 1945; U. T. 6196, Juncal. M-76v25

A lustro, cambio color, compongo muebles, pianos, muy barato, especialista estilo antiguo, capataz de Nordiska, certificados, personal competente; 24 de Noviembre 1441, U. T. 1554, Corrales. K-76v25

A $ 2 por pieza encero, lustro pisos, parquets, con cera y aguarrás, lustro muebles, pianos, limpieza de casas, trabajo garantido. La empresa más antigua, Santa Fe 2478, U. T. (44) 4460 Juncal. T-76v26

ATENCION, La Económica, enseña a 1 $ 1.50 pesos, como muestra, encero un piso gratis, cera virgen, aguarrás no marca pisadas, limpio casas, muy barato, llame y se convencerá; Anchorena 1223, U. T. 2823, Juncal. M-76v23

CASA Cabañas A., 1.50, 2 y 3 $ encero pisos, limpio casas y obras; Santa Fe 4467; U. T. 6302, Palermo. B-76

CASA Asín, 1 y 2 $, encera pisos, limpio casas barato, lustramos mueb., U. T. 0870 Palermo o 2578 Corrales, Paraguay núm. 4522. B-76v25

CASA Alemana encera 1.50 pieza, aguarrás, cera, no marca, limpia casas, Empresa más antigua; Santa Fe 1884, U. T. 0934 Juncal. T-76v25

CASA Doldan, encera pisos, brillantes, sistema europeo, rasquetea toda clase de pisos, lustra muebles, precios económicos, Llame 6110 Palermo; Serrano 1783. B-76v25

ENCERO piso $ 1, limp. cas.; Rivadavia 5343 y 7561, U. T. 3659, Flores T-76v1

ENCERO pisos, no marca, limpio casas, Rivadavia 5105 y 7407, U. T. 5629 Flores. T-76v26

ENCERO pisos, colores finísimos, nuevo sistema; Callao 162, U. T. Rivadavia 5634. M-76v25

ENCERO pisos desde $ 1, limpio casas; Bdo. de Irigoyen 1422, U. T. 4515, B. Orden. T-76v26

ENCERO, rasqueteo pisos 1 $ pieza, especialidad parquets, Lima 916; U. T. 3448, B. Orden. T-76v25

ENCERO pisos 1 $ pieza, tomo abonados mes, Deán Funes 491; U. T. 7164, Mitre. T-76v25

ENCERO 1.50 $, raspo parquets, lustro muebles, limpio casas, tomo abonos, conviene esto, U. T. 7233, Mayo; Belgrano 1375. M-76v23

ENCERADOS, La Favorita, espec. en abonados en casa familia y obras, pida presupuestos, Bustamante 1266; U. T. 2805, Palermo. M-76v25

ENCERO desde $ 2 pieza, limpio casas barato, lustro muebles; León Aún, llame U. T. 0870, Palermo, o 2573 Corrales, Paraguay 4522. B-76v25

ENCERO pisos, parquets, 1.50, abonos, material de primera calidad, limpio casas, responde por los trabajos, encerador particular; Tucumán 1037, U. T. 1824, Rivadavia. M-76

LUSTRO desde 15 $ juego, arreglo, ex oficial Thompson, pianos; U. T. 6704, Mayo. M-76v24

LUSTRO muebles, pianos y composturas, ex oficial de Thompson, Rivadavia 1972; U. T. 1105, Cuyo. T-76v24

LA Flor de Palermo, encera pisos, limpia casas, lustra muebles; Serrano 1782, U. T. 6110 Palermo. B-76v26

LUSTRO pianos, muebles finos, arreglos, tapicería, ex oficial Nordiska; Matheu 1571, U. T. Corrales 0717. T-76v25

LA Higiénica, encera, rasquetea pisos, cera virgen, desde 1.50 $, limpio casas en general, Peuyrredón 749; U. T. 1337, Mitre. T-76v25

LA Siria, encerar, rasquetear pisos. Encera, aguarrás, limpieza casas en general; prueben nuestros clientes; Corrientes 1748, U. T. 4395, Mayo. T-76v28

LA Zamorana, encera, rasquetea toda clase pisos, especialidad parquets, limpia alfombras a domicilio, con máquina absorbedora, Rivadavia 1976; U. T. 5885, Mayo. T-76v25

LA CUMPLIDORA, la empresa más importante. De Los Dos Hermanos. Encera, rasquetea pisos 1.40 pieza, cera virgen, aguarrás Prats, limpia casas, personal competente, casa confianza, pruebe; Santa Fe 1984, U. T. 0934 Juncal. T-76v25

LA Paz, la empresa más importante para encerar, rasquetear toda clase de pisos a 2 $ por pieza, limpieza de casas y negocios muy barato, materiales especiales y oficiales competentes; Bolívar 682, U. T. 3429 Avenida, y San Blas 4402, U. T. 2392 Flores. T-76v25

COMESTIBLES, BEBIDAS Y ARTICULOS DE ALMACEN

$ 0.60 cada 6 palabras

LA NEGRA
Provisión completa del menú hogareño
Se otorgan créditos
Cía. Sansinena, Valentín Gómez 3524
M-31

HALLAZGOS Y EXTRAVIOS

$ 0.90 y $ 0.50 cada 6 palabras

CARTERA con papeles sin valor, en auto, Av. San Martín; se ruega devolverla a Bmé. Mitre 2474. Se gratificará. M-75v23

EXTRAVIADO de a bordo del vapor Irevider, dique 3, un perro Iristo Setter. La persona que lo devuelva al capitán de dicho vapor, será gratificada. M-85v24

SE busca perrito lanudo, blanco manchas marrones circulas, responde Bobby, gratificación; Esmeralda 876. T-85

PAJAROS, PERROS, AVES DE CORRAL Y AFINES

$ 0.50 y $ 0.40 cada 6 palabras

OFRECIDOS

CACHORROS Chow Chow, legítimos, vendo, Acha 2850. B-87

CACHORROS y perros finos de las mejores razas de guardia y lujo, de nuestro propio criadero, aves finas de corral, Palomas, Loros, Gatos y Pájaros cantores extranjeros y del país, a mitad de precio que otras casas. La Gran Canaria, Moreno 734. T-87v26

EL éxito de un criador depende de las incubadoras y criadoras que emplea; usando las "Chanteclair" puede estar seguro de triunfar; catálogos Cangallo 731. T-87v25

GATITO Angora, negro, premiado, vendo, encasto; gatas campeon este año; U. T. 5057, Palermo. T-87v24

PAJAROS, PERROS, AVES DE CORRAL Y AFINES

OFRECIDOS

GATITOS de Angora, perritos de lujo y varias clases, monos Usar africanos y paraguayos, aves para parques y de raza, Canarios hamburgueses y del país, huevos para incubar, fertilidad garantida; casa Salamone, Sarmiento 1345. T-87v21

PERRO esquimal, blanco, cachorro de seis meses, puro, se vende, estando la madre a la vista; J. Hernández 2535, Belgrano. M-87v25

THE NATURALIST
Talcahuano 149 U. T. 3562, Mayo
La casa más importante de América del Sur en su género. Pájaros extranjeros y del país, gran variedad de animales salvajes, perros, gatos de raza. Visite nuestro gran hall. Consultorio veterinario. T-87v17

PINTORES, EMPAPELADORES Y AFINES

$ 0.40 cada 6 palabras

OFRECIDOS

A empapelar 15 $, vendo 0.30 rollo, pinto; Junín 640, U. T. 3602 Juncal. T-89v25

A pintar, empapelar, refacciones, llamen U. T. 8311, Mitre; Ecuador 585. T-89v25

A mitad precio pinto, empapelo, papel 0.30 rollo, Cangallo 3451; U. T. 1598, Mitre. T-89v24

A LEMAN, pinta puertas 2, empapela 15 con papel, U. T. 3131, Mayo; Cangallo 1315. T-89v25

A $ 6 empapelo, albañilería, ópt

AVISOS DEL DIA
Y
VENTAS A EFECTUARSE
HOY Y MAÑANA

BRAVO BARROS Y CIA.

Hoy. 8 chacras en Carlos Tejedor.—

A 20 cuadras al Norte de la estación del F. C. Oeste, a una legua de Tejedor (F. C. G. B. A.) y sobre el camino a Encina. Tierras en su mayor parte excepcionales, aptas para cualquier destino rural. Base $ 4000 cada chacra. Cuarta parte al contado solamente.

Hoy, a las 15, en nuestro hall.—Bravo Barros y Cía. 05076 123

Hoy. Campo en Navarro.—

El lote 4 del antiguo establecimiento "La Julia", de Anasagasti. A 20 cuadras del kilómetro 83, a 3 leguas de Las Heras y a 3 1/2 de Navarro. 38 hectáreas de campo inmejorable, con agua buena y excelentes pastos. En un lote. Entrega inmediata. Base, $ 250 la hectárea.

Hoy, a las 15, en nuestro hall.—Bravo Barros y Cía. 05077 123

MARCELO GAMBCA y Cía.

Lujoso petit hotel en Belgrano.

Avenida Federico Lacroze 1980. A dos cuadras de la avenida Vértiz. Edificio de estilo florentino, moderno, lujoso y elegante, construído con materiales seleccionadísimos, que comprende: pórtico, sala, living-room con artísticos vitraux y comedor con artísticas cortinas y pisos de parquet, fumoir, toilette, cocina, office, despensa y garage y patio en la planta baja y cinco dormitorios, dos baños instalados, terraza y dos piezas para servicio en los altos. Base, $ 52.000. Reconoce hipoteca de $ 25.500 que vence en 1934, pagadera en cuotas. Saldo al contado. 10 varas por 24v31. Ad corpus.

El miércoles 29 de junio, a las 15.30, en la misma propiedad. Informes, San Martín 459. 05084 123

PROFESIONALES

Afecciones del estómago e intestinos. Especialista: **Doctor Calandrelli. Sgo. DEL. ESTERO 481:** de 16 a 18. v.jn.30

Acne, Eczemas, crónicos, Cabello, 18 años, varicela, viruela, nuevos tratamientos. **Dr. Betfeill,** del Hospital S. Louis, de **Paris; Lavalle 1790,** de 9 a 11 y 14 a 20. v.jn.30

Dr. U. Carbone. Cáncer. Tumores. Trat. por Rádium o Radiumcirugía. Jefe serv enf. señoras Hosp. Fernández. Ayacucho 1027, de 2 a 4. v. 2 julio

Dr. N. V. Greco. Prof. supl. de Enfermedades de la Piel. Venéreo. Avariosis. Ha trasladado su consultorio a la calle **CORDOBA 1247,** de 15 a 18. U. T. 41 Plaza 1300. v.jn.19

Dr. Aubone. Nariz, garganta y oídos. Especialista del hospital Ramos Mejía. Diplomado especialista en la Facultad de París. De regreso de Europa. de 2 a 4. **Santa Fe 3568.** U. T. 2452. Palermo.

Dr. AMUCHASTEGUI. Garganta, nariz, oído. Ex asistente a los Hosp. Saint Louis y Laennec de París: Esp. del Alvear y Salaberry: cons. diar. de 15 a 19 horas y lun., miérc. y vierns. de 9 a 12. **Rosmerinda 455.** U. T. 2757. Ret. 121

Enfermedades del pulmón e infecciosas. Dr. Francisco Destéfano, Prof. titular de Clínica epidemiológica de la Facultad de Medicina; **Alsina 1618;** de 13 a 17 horas; Tarifa X. v.jn.30

Obstrucción nasal y sus complicaciones. Afecciones de oídos, nariz y garganta. **Dr. A. FORERO.** Estudio de perfeccionamiento en París, Viena y Berlín. De regreso nuevamente de Europa. **Córdoba 807,** de 14.30 a 18. U. T. 41 Plaza 3288.

Dr. CABAUT Director y cesitata del Hospital Francés. Enfermedades de los ojos. anteojos, operaciones, etc. Consultas: lunes, miércoles y viernes, de 9 a 17, martes y jueves de 13 a 17. **Bartolomé Mitre 1175;** U. T. 37. Riv. 2973.

Dr. C. Fonso Gandolfo Director del Dispensario Público Nacional. TUBERCULOSIS, ASMA, VIAS RESPIRATORIAS, RAYOS X; Corrientes 1437; U. T. 7335, Mayo; de 14 a 17. v.jn.30

Dr. JOSE V. VARALLA De regreso de Europa. Diploma de la Facultad de París. Cirugía de Vías Urinarias. Piel y afecciones de la sangre. Diatermia.—Nieve Carbónica: Rayos X. **Lavalle 1250;** de 13 a 16 horas; Unión 28. Mayo 2051. v.jn.30

Dr. BANCALARI Del Hosp. Dura d. **Piel, avariosis y venéreas. Aplicaciones de Radium en tumores. Paraná 1022,** 3 a 5. v.jn.30

Dr. O'FARRELL Profesor de la Facultad de Medicina. Enfermedades de señoras. atiende su consultorio: **Paraguay 659,** de 14 a 16. v.jn.30

Dr. BAFICO Piel. Secretas. Urinarias. Ex director Sanatorio de señoras y médico de sala Hosp. Rawson; **Tucumán 719;** de 14 a 19 v.jn.30

Dr. SANTIAGO VARALLA

Cirugía y enfermedades de señoras: **Santa Fe 1971;** de 16 a 18; U. T. 41 Juncal 5827 v.jn.30

Dr. WERNICKE De regreso de Europa

Enfermedades de la piel, cosmética, epilación. Jefe del serv. Hosp. Alvear. Lun., miérc., viern., de 3 a 7. **Paraguay 659** U. T. 21 Retiro 1673 v. jn. 30

Dr. MANUEL COPELLO

Enfermedades de señoras (Matriz, Ovarios. Partos). Rayos X. Del Hosp. Rawson. Moreno 835; de dos a ocho. v. 26jn.

Dr. F. ROMERA Clínica general.—Rayos X. Consultas de 3 a 6; **Bmé. Mitre 1035,** U. T. 4223, Rivadavia. v.jn.30

Dr. Enrique FERREYRA

Garganta, Nariz, Oídos. Profesor Supl. Facultad, **Viamonte 740,** todos los días 3 a 6; además mart., juev. y sáb., 10 a 12. v.jn.30

Dr. KUTYN Dentista norteamericano, se trasladó a **Suipacha 414,** de 14 a 11 y de 14 a 17, menos jueves, U. T. 37 Rivadavia 6745.

Dr. A. QUADRI Especialista en enfermedades del oído, nariz y garganta, de 3 a 6. **Lavalle 1198.** Teléf. 4916, Rivad.

Dr. ARGAÑARAZ

Profesor titular de Oftalmología en la Facult. de Medicina. Jefe del serv. de Ojos del Hosp. de Clínicas; **Paraguay 728;** de 2 a 5 p. m. U. T. 30 Retiro 0632.

Dr. Fernández Verano

Avariosis y venéreas, de 10 a 12 y de 18 a 20; **Arenales 1653.** U. T. 5945 Junc.

Doctora GIORGI Médica de la Hosp. R. Mejía. Especialista enfermedades de mujeres, trasladó a **Uruguay 335.**

Dr. GIL, Oculista Médico del Hospital de Clínicas, enfermedades de los ojos; operaciones; **Viamonte 731,** de 14 a 18.

CONSULTORIO HOMEOPATICO

del **Dr. Vilar de Fulabert.** Lavalle 1053.

Dr. R. NOVARO Venia docendi Jefe de clínica del Inst. de Clínica Médica (Hosp. Rawson. Especialista de las enfermedades del Ap. digestivo (Estómago, intestino, hígado, nutrición. Rayos X; de 2 a 6 p. m. **Cerrito 1030.**

Enfermedades nerviosas

Debilidad nerviosa, falta vitalidad, impotencia. **Dr. D. Torres,** Rivadavia 1139, 2 a 5.

DOCTOR A. ZAMBRINI

Mientras dure su ausencia en Europa, atenderá su consultorio el Dr. Jorge Haas. Vibsaa. Tucumán 1441, U. T. 4332, Riv. de 15 a 17 hs.

Dr. PALACIO Director del Dispensario Antituberculoso núm. 2 Asistente y venia docendi de clínica médica de la Facultad. Enferm. internas. **Rivadavia 4111,** 2 a 5.

Dr. Publio M. FERRO

Profesor en ejercicio de la cátedra de oftalmología oculista del Hospital de Clínicas. Enfermedades de los ojos, anteojos. **Santa Fe 2351,** de 9 a 10 y de 15 a 17. 123

Dr. Enrique B. de Vedia

Especialista en piel y secretas. Graduado en Buenos Aires y en las Universidades Alemanas de Berlín y de Munich. Especialista y jefe de sala del Hospital Militar. Cent. de Buenos Aires, ex jefe de Clínica de las Clínicas Dermatológicas Alemanas. Academicus de Düsseldorf y Municipal de München-Schwabing, **RODRIGUEZ PEÑA 208.** Consultas: de 15.30 a 19.30. U. T. 38 Mayo 0777.

ELIXIR DE NOGUNRA
GRAN DEPURATIVO DE LA SANGRE

BRAVO BARROS y Cía.

CASAS

Títulos perfectos. Seña $ o|o. Comisión 2 o|o

Salta 1450 a 56—

Habitación y renta, entre Constitución y Pavón. A un paso de la Plaza Constitución. Una casa baja con amplio local y comodidades para familia y una espaciosa casa habitación distribuída en dos pisos. Están desocupadas. Puede dar pesos 6000 al año. Base, $ 52.000.

El viernes 24 de junio, a las 15 (3 p. m.), en nuestro hall. 12x03 por 19x57. Bajos: Local para garage o depósito, dos habitaciones, baño instalado, cocina económica, depósito para nafta, dos piezas para el servicio. Altos: Vestíbulo, sala, escritorio, comedor, tres dormitorios, baño instalado, cocina completa con alacena, cubiertos, tres piezas para servicio. Mansarda: Tres habitaciones, vestíbulo, una habitación para servicio, lavadero con pileta y terraza. Puede visitarse.—Bravo Barros y Cía. 92600 in.12

Paraná 839|41. Dos casas.—Para habitación y renta.—

Entre Córdoba y Paraguay. La cuadra de mayor significación, casa gran calle. Moderna. Dos pisos. Cómodas y excelentes casas independientes; una baja y otra alta. Lujoso mármol. Pueden producir fácilmente $ 8400 al año. Base, $ 62.000. Tiene 46.000 cédulas. El excedente de 16.000 cédulas 1/2 al contado. Plazo, 3 años. 7 o|o de interés.

El lunes 27 de junio a las 15 (3 p. m.), en nuestro hall. 10 varas por 27v50. BAJOS: Vestíbulo, sala, escritorio, comedor con sótano, tres dormitorios, baño instalado, despensa, cocina completa, dos piezas para el servicio en altos. ALTOS: Iguales comodidades que los bajos más una habitación al mato. Puede visitarse de 8 a 12 y de 14 a 16.—Bravo Barros y Cía. 02829 jn.15

Sobre Cánning y Rivera.—Casa Jufré 241. Judicial.—

Entre Aráoz y Alvarez. A una y dos cuadras de las Avdas. Cánning, Rivera y Río de Janeiro en el Barrio de familias. Alto quinado al frente, rodeado de tranvías. Con muchas comodidades. Produce $ 2760 de renta al año. Ines Dr. Argentino G. Barraquero secretario Dr. Carlos F. Deros de la Plaza Flores. Buen edificio. No puede producir menos de $ 1920 al año. Ines Dr. M. A. Figueroa, secretario doctor J. F. Oderico. Juicio sucesorio de doña Teresa Devoto de Risso y otro. Base, $ 16.000. Tercera parte al contado, tercera parte a un año y tercera parte a dos años, 7 o|o anual.

El domingo 26 de junio, a las 16 (4 p. m.), en la misma propiedad.

8m66 (10 v.) por 30m33 (35v02) en el costado Sur y 30m28 (34v97) en el del Norte. Comedor, tres habitaciones, cuarto de baño, cocina con pileta, una pieza servicio, galería y dependencias. Frente imitación piedra, cielorrasos de yeso, pisos pino de tea y tres patios de mosaicos. Instalación de luz eléctrica y cloacas. Escrituras por Héctor Castañeda.—Bravo Barros y Cía. 04071 jn.19

Al Norte. Güemes y Guise—

Judicial. La esquina frente al NE. y SE. de una manzana de la Avenida Santa Fe y de Coronel Díaz. En medio de casas preciosas. Local al frente y casa independiente para renta. Terreno de medidas espléndidas. Juez Dr. Argentino G. Barraquero, secretario Dr. Manuel C. Olmos. Juicio sucesorio de Da. Leontina Magín Bonpunt de Barua. Base, $ 12.666.67.

El domingo 26 de junio, a las 16 (4 p. m.), en la misma propiedad.

Terreno: 8m66 (10 v.) de frente a Güemes Nos. 3402 al 3412 por 19m91 (22v99) de frente a Guise Nos. 1981 a 1989. 19m91 (22v99) en el costado NO. y 9m64 (11v17) en el del SO. Local en la esquina, otro con frente a Guise, y con entrada independiente, cuatro habitaciones de madera y cinc, patio y dependencias, $ o|o a cuenta de precio. Comisión 2 o|o. Informes, 351 San Martín 361. — Bravo Barros y Cía. 04074 jn.19

Avenida Pedro Govena 60.

Judicial. Entre Av. La Plata y Senillosa. La ubicación más importante de ese gran barrio. Lindo terreno y edificios sólidos. Juez Dr. M. A. Figueroa, secretario Dr. Oderico. Juicio sucesorio de Da. Teresa Devoto de Risso y otro. Base, pesos 14.666.66. Tercera parte al contado, tercera parte a un año y tercera parte a dos años, 7 o|o anual.

El domingo 26 de junio, a las 15 (3 p. m., en la misma propiedad. 7m50 (8v66) por 29m29 (34v63) en el costado Este y 30m28 (34v97) en el del Oeste. Sala, seis habitaciones, cocina, galpón de material y cinc, otra cocina, pileta y patio. Escrituras por Héctor Castañeda.—Bravo Barros y Cía. 04072 jn.19

EN ARRECIFES

QUINTAS CON $ 560 AL CONTADO

A solo siete cuadras de la estación del F. C. C. A. 27 fracciones de 2 a 14 hectáreas, incluyéndose una excelente casa habitación. Tierras excepcionales para todo destino. Base, $ 700 la hectárea.

¡ENTREGA INMEDIATA!

El 3 de Julio, en el mismo campo

BRAVO BARROS y Cía.

05037 123

Bartolomé Mitre 2430 a 32. Habitación y renta—

Entre Azcuénaga y Larrea. A una cuadra de Rivadavia. En la gran ubicación central. Buen edificio de dos pisos. Dos casas independientes, con muchas comodidades y bien tenidas. Da $ 600 mensuales. Base, $ 50.000. Tiene 25.000 cédulas, serie H.

El lunes 27 de junio, a las 15 (3 p. m.), en nuestro hall.

8v70 por 36v44. Bajos: Hall con claraboya, sala, comedor, 4 habitaciones, baño con instalaciones, cocina completa, despensa, 2 piezas sirvientes en altos, patio, depósito y pileta para lavar. Altos: Iguales comodidades que los bajos, más escritorio.—Bravo Barros y Cía. 04073 jn.19

Lujoso petit hotel en Belgrano.

Frente mismo al Paseo de las Barrancas. Juramento 1763 al 1777, al lado de 11 de Septiembre y de la estación (eléctrico). Realmente una de las ubicaciones más interesantes de las nuevas. Rez de chaussee con garage, planta de recepción y piso alto. Llave en mano! Base, pesos 85.000. Tiene 30.000 cédulas. Además podrán quedar $ 30.000 a 2 años, 7 1/2 o|o de interés. Después detalles completos. Puede visitarse de 11 a 12 y de 14 a 16. El miércoles 6 de julio, a las 15, en nuestro hall.—Bravo Barros y Cía. 04803 jn.22

Bolívar esquina San Juan—

Frentes al Norte y al Oeste. Una esquina realmente excepcional, para levantar un grandioso edificio. Produce, con siete inquilinos, $ 4200 al año. Base, $ 40.000.

El jueves 30 de junio, a las 15 (3 p. m.), en nuestro hall.

17v49 a Bolívar 1202|10 por 40 v. a San Juan 4|6 a 500. Dos locales, tres habitaciones bajas y dos pisos de altos y una casa con cinco habitaciones.—Bravo Barros y Cía. 05078 jn.23

Humberto I esquina Loria.—

Frentes al Norte y al Oeste. A una cuadra de San Juan, a tres de Independencia y de Boedo. Excepcional ubicación. Salón para negocio con comodidades. Desocupado. Puede dar mucha renta. Base, $ 13.000. Tiene 6500 cédulas.

El jueves 30 de junio, a las 15 (3 p. m.), en nuestro hall. 10x38 a Loria por 17v71 a Humberto I No. 3298. Local al frente con sótano, una habitación, cocina, una pieza de madera y cinc con aljibe. Puede visitarse de 14 a 16.—Bravo Barros y Cía. 05079 jn.23

Stud en Belgrano. Maure 1567

Al lado de la Avenida Vértiz y a pocos metros del Hipódromo Argentino. Adoquinado al frente. 20 varas de frente por fondo de 50 varas, con edificios que aunque antiguos pueden dar mucha renta. Base, 15.000 pesos. El excedente de la base podrá abonarse a 1 año, 8 o|o de interés.

El sábado 2 de julio a las 15 (3 p. m.), en la misma propiedad. 20 vs. x 50 vs. en un costado, teniendo en el otro un martillo en contra de 10 vs. x 10 vs. Tres habitaciones, altas y bajas, cocina, 5 boxes.—Bravo Barros y Cía. 05080 jn.23

TERRENOS

Títulos perfectos. Seña 8 o|o. Comisión 2 o|o

Terreno en Belgrano. Judicial—

Vidal entre Iberá y Quesada. A una cuadra del Bulevar Crámer y de los tranvías. A una legua del Gutiérrez Sos, 1884 y 1994. 19m91 (22v99) en el costado NO. y 9m64 (11v17) en el del SO. Local en la esquina, otro con frente a Guise, y con entrada independiente, cuatro habitaciones de madera y cinc, patio y dependencias, $ o|o a cuenta de precio. Comisión 2 o|o. Informes, 351 San Martín 361. — Bravo Barros y Cía. 04074 jn.19

En Belgrano. Judicial.

11.55 varas por 34.64: Manuela Pedraza, entre Moldes y Vidal. A una cuadra del Bulevar Crámer y del Hipódromo y a tres de media de la Av. Cabildo. Adoquinado al frente. Juez Dr. Marcos A. Figueroa, secretario Dr. José E. Oderico. Juicio sucesorio de Da. Teresa Devoto de Risso y otro. Base, $ 11.000 por cada 11.55 decímetros cuadrados, o sea la vara cuadrada. Tercera parte al contado, tercera parte a un año y tercera parte a dos años, 7 o|o.

El domingo 26 de junio, a las 14 (2 p. m.), en el mismo terreno.

Mide 11.55 m. de frente al SE. por 30 m. (34,64). Superficie, 300 m. c. (400v.c.02). El saldo de la deuda del ofrimado a la venta del comprador. Escrituras por Héctor Castañeda.—Bravo Barros y Cía. 04073 jn.19

Terreno Güemes 4527. Judicial.—

Entre Thames y Uriarte. A una cuadra de Santa Fe y de la Plaza Italia. En mejor ubicación. Donde todas son casas modernas. Espléndidas dimensiones para una casa habitación de renta. Juez Dr. Figueroa, secretario Dr. Oderico. Juicio sucesorio de Da. Teresa Devoto de Risso y otro. Base, $ 40 por cada 75 decímetros cuadrados, o sea la vara cuadrada. Tercera parte al contado y el resto en dos cuotas iguales, a 1 y 2 años de plazo, 7 o|o de interés, por trimestres vencidos.

El domingo 26 de junio, a las 14 (2 p. m.), en el mismo terreno. Mide 8m35 (9v04) por 30m39 (35v93); contra 8m35 (9v04) por 30m28 (9v68). Superficie, 221.90 m. cuad. (295.86 v. c.). Escrituras por ante el señor Héctor Castañeda. $ o|o a cuenta de precio. Comisión 2 o|o. Informes, 351 San Martín 361.—Bravo Barros y Cía. 04079 jn.19

Terreno en Vélez Sársfield—

Avenida Juan B. Alberdi al lado de los Nos. 4860 y 4872, entre Bruix y Homero. Con tranvías y servicio de ómnibus al frente. 2 cuadras de Rivadavia. Ubicación excepcional. Para una casa de habitación y renta es inmejorable. Base, $ 20 la vara. 1/3 parte al contado, el resto a 1 y 2 años, 8 o|o.

El domingo 26 de junio, a las 14 (2 p. m.), en el mismo.

10 v. al NO. por 31v12; 26v67 v 10v92 en el contrafrente. Superficie, 285v.c.95. —Bravo Barros y Cía. 04075 jn.19

ADOLFO BULLRICH y Cía.

REMATES, COMISIONES Y ADMINISTRACION DE PROPIEDADES

MAÑANA

1774 Hects. EN NECOCHEA (JUDICIAL)

EN 4 LOTES — BASE $ 200 HECT.

2011 Hects. EN Cnel. GRANADA (F. C. O.)

EN 3 LOTES — BASES $ 120 a $ 215 HECT.

A LAS 15 EN NUESTRA CASA.

05067 123

CAMPOS

Títulos perfectos. Seña 8 o|o. Comisión 2 o|o.

"San Roque", en Bragado. 1496 hectáreas en lotes.

Con préstamos de colonización—

El conocido establecimiento de Roques, a media legua de la estación Olascoaga, empalme del F. C. del Oeste, y a dos leguas al SO. de la ciudad de Bragado. En 24 lotes de 29 hectáreas 17 áreas y 59 centiáreas a 222 hectáreas 24 cuadráreas, inclusive una chacra con frente a la estación con sus importantes mejoras de mucho valor. Campo en su mayor parte inundable, con hermosos bañados adecuados a todo destino agrícola, habiendo fracciones especialísimas para ganadería. Ubicado dentro de la zona más rica del centro oeste de la Provincia y rodeado por una red ferroviaria de enorme importancia. Venta resuelta por liquidación. Bases de $ 208 a $ 588 la hectárea, con excepción de dos fracciones, que se realizan con bases de $ 24 y $ 37 la hectárea.

Los compradores que no deseen abonar todo el importe al contado podrán constituir hipoteca en cédulas argentinas a favor del Banco Hipotecario Nacional hasta el 50 o|o de la base del lote, de conformidad a la reglamentación de la ley de préstamos de colonización. Con respecto a los lotes de $ 588 la hectárea, solamente se acuerda préstamos sobre el 40 o|o, 50 o|o y 60 o|o de las bases, o sea, en la tasación.

Linderos: Paulina R. de Palet y E. Serventi; sucesión Andrés Roques y B. Lizarralde; Borro, Goteli, Vignale y Leonardueci e ignacio Etchechoury. Dan frente al camino de Bragado a Nueve de Julio. Tienen alambrados exteriores y algunos interiores. En el lote 10, fracción B, casco de la estancia, hay excelente casa con 9 habitaciones, dos baños y otras dependencias, casa de peones, con 2 piezas y cocina, un gran galpón, dos tinglados, palomar. Entrega inmediata, libre de ocupantes. Se visitan por Bragado o por Olascoaga. Planos e informes, 351 San Martín 361.— Bravo Barros y Cía. 04815 jn.1

8 chacras en Carlos Tejedor.— Por $ .000 cada una. A lazos

El campo de Lafuente. A poco más de 20 cuadras al Norte de Carlos Tejedor del F. C. Oeste, a 1 legua de Tejedor (F. C. G. B. A.) y a 3 1/2 al O. de Timote de los FF. CC. Oeste y R. P. B. Sobre el camino a Encina. Hay fracciones superiores, altas y parejas, de condiciones sobresalientes para agricultura y otras excelentes para ganadería, perfectamente divididas en 21 hasta 123 hectáreas. Entrega inmediata. Base, $ 4000 cada lote, 25 o|o al contado, el saldo a 1, 2, 3, 4 y 5 años, 8 o|o de interés.

El jueves 23 de junio a las 15 (3 p. m.), en nuestro hall. Linda al NO. camino de Navarro y "Santa Isabel", de Casey de Hutchinson; al NE. Blanchini y Benegas de Moyano; al SE., E. Anasagasti y Vivet, y al SO. Vivet. Tiene alambrados en los costados NO. y NE. Lo ocupa sin contrato D. Pedro Archondoqui para invernada. Se visita por Kilómetro 83 o por Las Heras o Navarro.—Bravo Barros y Cía. 2311 jn.11

En el ejido de Arrecifes. 27 quintas espléndidas—

El campo conocido por de Sanguinetti, en la parte más linda del pueblo. A 7 cuadras al Este de la estación Arrecifes (F. C. C. A.), con frente al camino general de Arrecifes a Baradero. 27 fracciones de 2 a 14 hectáreas, inclusive en una de ellas una grande formada con bosque de mucho valor. Tierras altas, parejas. Entrega inmediata. Base, $ 700 la hectárea. 4|6 o|o al contado, el resto a 1, 2 y 3 años, 8 o|o de interés. Solicitan planos. 351 San Martín 361.

El domingo 26 de junio, a las 14 (2 p. m.), en el mismo campo.—Bravo Barros y Cía. 04076 jn.19

33 hectáreas en Pilar. Sobre la estación Garín—

Conocido por de Bellera, a 25 cuadras al SO. de Garín (F. C. C. A.). Fracción excepcional para dedicarla a múltiples destinos, y, sobre todo, para chacra y granja modelo, alfalfar, quinta, tambo o recreo. División de condominio. Base, $ 450 la hectárea.

El jueves 30 de junio, a las 15 (3 p. m.), en nuestro hall.

Linderos: al NE., herederos de Ciriaco Bellera; al SO., W. Escalante y A. Dufau; al SE., Domingo Devoto, y al NO., Ezequiel P. Ballera. Tiene alambrados en el perímetro. Aguas buenas. Se visita por Garín.—Bravo Barros y Cía. 04541 jn.21

VARIOS

Maquinarias e instalaciones.—

Las existencias totales del gran establecimiento conocido por Destilería de Alcoholes y Fábrica de Levaduras para Panificación de Varandh, en Zárate, que comprenden valiosas maquinarias, motores, rectificadores, instrumentos delicados, depósitos de enorme capacidad, calderas, cañerías de cobre, bronce y hierro e infinidad de elementos para industrias. En lotes, al detalle, sin base, al contado.

Los días 23, 24 y 25 de julio, en la misma propiedad. Solicitamos deseos y informes, catálogo y planos. Las instalaciones podrán examinarse desde el domingo 3 de julio, de 9 de la mañana a 5 de la tarde.—Bravo Barros y Cía. 04542 221

PATRICIO C. WALLACE

Judicial. Campo en Chascomús,

a poco más de 2 horas de tren de la Capital y que ubicado sobre el camino general, dista 2 leguas de la ciudad de Chascomús y 3 leguas de la estación Gándara. Está dentro de zona importante de tambos y por sus bondades puede explotarse con ganadería o cultivos agrícolas o con ambas cosas a la vez. Su superficie es de 362 h. 12 as. y 35 c., y se vende en 7 lotes de las dimensiones siguientes, uno de 204 h. 05 as. 12 c. y otro de 158 h. 07 as. 23 c. El remate tendrá lugar:

El sábado 25 de junio, a la hora 15, en el salón de ventas de mi casa de remates en Chascomús, calle Alvear y Cuba. Base inmediata de $ 280 min la hectárea. Otros datos por carteles y en mi escritorio en Chascomús.—P. C. Wallace. 521

ANDRES CORVETTO

Judicial. "La Margarita", en Villa Devoto.—

Casa quinta muy bien situada. A un paso de la estación Villa Devoto. F. C. P. y de los tranvías eléctricos. Frente a tres calles: Chivilcoy adoquinada y empedrada; Casey y Ricardo Gutiérrez. Edificio sólido, comedor, 6 piezas, baño, jardín, vestíbulo y demás comodidades, en terreno de 31m.47 (42v.) por 1090v.c.62. Base, 19.790.16 pesos. A plazos cómodos. Juez Dr. Varangot, secretaría Dr. Funes. Juicio sucesorio "Los Gallegos" contra Dr. Margarita Lammel de Martorell y D. Edmundo José Martorell. Seña, 8 o|o. Comisión, 2 o|o. Reconquista.

El domingo 3 de julio, a las 15 (3 p. m.), en la misma propiedad. —Andrés Corvetto. 04045 jn.19

Avenidas Rivadavia y La Plata. En pleno centro de Almagro. Los terrenos más notables de ese gran barrio; con edificios de verdaderas fortunas, aptos para la casa habitación. Avenida La Plata entre Avenida Rivadavia y Pasco. 11 fracciones por 20 cada lote, de los únicos lotes baldíos que pueden adquirirse en esa cuadra, la de mayor importancia, concentrada en uno de los más lindos barrio y el más exigente encontrará allí el sitio realmente ideal para vivienda. Sin base alguna, a liquidar resueltamente, por ausentarse su propietario. A plazos. Títulos perfectos. Informes 351, Martín 361. De 2472. Retiro.

El domingo 26 de junio, a las 15 (3 p. m.), en los mismos.—Andrés Corvetto. 05012 123

FIDEL F. BEVIONE
Uruguay 344

Judicial. La propiedad Catamarca No. 1318, entre Cochabamba y Constitución. Terreno de 8.66 mts. de frente al contrafrente 9.03 mts. en el costado SE. 18.05 mts. en el Norte. 8.60 mts. en el contrafrente Este, lindando por el frente al Oeste con el lote 8, por el fondo al Este con el lote 9, por el Sur con los 12 y Norte con el lote 10, lote 11, manzana C, Block Este, Sección 1ª. Casa: sala, comedor, piezas de servicio, baño y dependencias. Base del crédito hipotecario pesos 10.000 m|n. al contado.

El miércoles 29 de junio (fiesta), a las 15 horas. Venta ordenada por el señor Juez Dr. Vedia y Mitre, secretaría doctor Miguel Echegaray. Juicio Passamesi y Costantini contra Ana Arphiteseary de González. Seña 8 o|o. Comisión 2 o|o. —Buenos Aires, junio 11 de 1927.—Doctor Miguel Echegaray, secretario. $4128 15-15

PERALTA MARTINEZ & SERNA

CASAS

Hoy. Amplia casa habitación.—

Vidt 2736, entre Las Heras y Cabello. En barrio de familias, que cuenta con todos los adelantos de la época. Base, $ 40.000. De los que $ 20.000 se abonan en 7 años con 7 1/2 o|o de interés y pesos 10.000 pueden quedar en 2a. hipoteca a 5 años, con 7 o|o de interés.

Hoy Jueves 23 de junio, a las 16, en ntras. 320 San Martín 336.

Terreno: 10 v. por 47v.75. Ad-corpus. Edificio: muy sólido y cómodo, con jardín y terraza al frente. Consta de sala, escritorio, gran hall, comedor con estufa y zócalo, 6 habitaciones, 2 baños, cocina, 2 habt. de serv., lavadero, w.c., 2 patios, etc. Visítese, se entregará desocupado. Título perfecto. 8 o|o de seña, 2 o|o de comisión. — Peralta Martínez y Serna 02919 v. j. 23

Judicial. Av. de los Constituyentes esquina Morán 2118.

Buena casa habitación con amplio terreno. Dista 5 cuadras de la Parada Agronomía (Lacroze), Juez Dr. Abelenda, secretaría Dr. Roldán. Juicio Santiago Ottonello c|María Luisa Muñua de Urcs. Base, $ 5.666.

El domingo 26 de junio, a las 14.30, en la misma propiedad. Terreno: 29m50 frente al E. 27m97 en su otro frente al NO., 29m50 en el SO. y 28m13 en el SE. Edificio: Rodeado de jardín con plantas, consta de comedor, tres habitaciones, baño, cocina, una pieza, w. c., etcétera El comprador deberá entregar $ o|o de seña a cuenta de precio y 2 o|o de comisión. —Peralta Martínez y Serna. 02042 jn.10

Buena casa al Sur—

Perú 1521, entre Caseros y Brasil. Cómoda y bien situada. Base, $ 29.000.

El lunes 27 de junio, a las 16, en nuestra casa, 320 San Martín 336. Terreno: 8v73 por 35 vs. 04891 jn.22

CAMPOS

Campo en 25 de Mayo.—

294 hectáreas, 29 áreas, de buen campo. Parte de "San Alberto", ubicado en el cuartel 8o. del partido, a menos de 1 legua al E. de la estación Pueblitos, F. C. S., y lindando con la vía y unas 7 leguas del pueblo y estación 25 de Mayo. Zona prestigiosa de la Provincia por su vieja población y facilidades ferrocarrileras, distando sólo 4 1/2 horas de la Capital Federal. Venta por orden de la Sección Crédito Hipotecario del Bco. de la Provincia de Bs. As., en 25 de Mayo. Límites: Al NE., calle en medio, con J. A. Pizarro y parte S. Pizarro Almagro; al SE. con Vda. del Sr. C. G.; al SO., con M. C. Pizarro, y al NO., con L. O., de Salas y M. Olivera. Comisión, 2 o|o. Seña, 10 o|o. Más datos y planos, en nuestra o en el Banco.—Peralta Martínez y Serna. 02867 jn.18

VARIOS

Yacht "Celinita".—

Hermoso barco de crucero. Cómodo y bien construído. Listo para navegación. Eslora, 12 metros; manga 2.50, calado 4 pies. Base $ 8000.

El miércoles 29 de julio. Visítelo en el Astillero de Ortholan, Tigre, F. C. C. A. 04891 jn.22

GANDULFO, LAVALLE y Cía.

JUDICIAL

EL SABADO 25 DE JUNIO, a las 15 horas

EN NUESTRA OFICINA, LAVALLE 1268

LAVALLE No. 951 al 57

Seña 8 o|o. Comisión 2 o|o

LAVALLE Nº. 951 al 57

Produce el 13.80 o|o DE RENTA

BASE

$ 156.586.66 m|n.

LAVALLE Nº. 918 al 22

PARA ESPECULAR o RENTA

BASE

$ 44.446.66 m|n.

Venta ordenada por el Sr. Juez en lo Civil de esta Capital, Dr. Carlos A. Varangot, secretaría del Dr. González, a pedido de partes en los autos "B. Alemán Transatlántico c|A. de Martino, Soc. Anón. Ltda., A. S. Carranza y M. E. Hanquet de S. Carranza, c|ob. hip." (3ra. concurso). Informes, Lavalle 1268, primer piso, Escritorio No. 26, U. T. 0083 Mayo v. 25

LAVALLE, PLANET y Cía.

JUDICIAL

EL SABADO 25 DE JUNIO, a las 15 horas

EN NUESTRA OFICINA, LAVALLE 1268

LAVALLE No. 951 al 57

Seña 8 o|o. Comisión 2 o|o

LAVALLE Nº. 951 al 57

Produce el 13.80 o|o DE RENTA

BASE

$ 156.586.66 m|n.

LAVALLE Nº. 918 al 22

PARA ESPECULAR o RENTA

BASE

$ 44.446.66 m|n.

Venta ordenada por el Sr. Juez en lo Civil de esta Capital, Dr. Carlos A. Varangot, secretaría del Dr. González, a pedido de partes en los autos "B. Alemán Transatlántico c|A. de Martino, Soc. Anón. Ltda., A. S. Carranza y M. E. Hanquet de S. Carranza, c|ob. hip." (3ra. concurso). Informes, Lavalle 1268, primer piso, Escritorio No. 26, U. T. 0083 Mayo v. 25

GUILLERMO GOWLAND y Cía.

CASA FUNDADA EN EL AÑO 1826

U. T. 1720 Avenida. 351 Bolívar 361

Como judicial. El espléndido establecimiento "San Enrique", compuesto de una superficie de 4054 hectáreas, 68 as. y 26 cent. A una legua de la estación Timote, F. C. O. En el deslinde de los partidos Lincoln y Carlos Tejedor. Con grandes facilidades de pago. Por orden de la comisión liquidadora por la quiebra de D. José María Palma y sucesión de doña Josefa Della Valle de Palma. Campo de primer orden, con riquísimas tierras aptas para agricultura como para ganadería, con gran variedad de pastos refinados, lo que lo hacen especial para hacerlo invernadas o cualquier otro destino análogo. Ubicado dentro de la zona más rica del Oeste y rodeado por una gran red ferroviaria. Con poblaciones, casa material para motores, tanque elevado de 70.000 litros, de cemento armado, molinos con tanques de material, corrales de aparte, mangas completas, tranqueras, dividido en 12 potreros con alambrados de 5 y 8 hilos en su totalidad. 5 grandes tanques de cemento armado de 500.000 litros cada uno, con sus correspondientes bebederos que surten agua a todos los potreros. Instalaciones de 2 motores Otto con 24 bombas, que dan 70.000 litros de agua por hora, y otras varias mejores de importancia.

El viernes 24 de junio, a las 16 horas. Orden Juez Dr. Isaac Arriola, secretario Dr. Ramayón, autos sucesorios doña Aid Lancellotti de Varela Hermides. Seña, 5 años a cuenta de precio y 3 o|o de comisión.—Guillermo Gowland y Cía. 04359 520

Judicial. "Santa Catalina", en Necochea.—

A 6 leguas de R. Santamarina y 8 de Necochea; buen campo apto para ganadería y agricultura, cubierto de pastos refinados, abundantes y con agua buena a poca profundidad. Son cuatro lotes de 440 a 443 hectáreas, que se venderán con opción. Tasación, $ 200 mín la hectárea. Base las 1|3 partes $ 200 mín la hectárea.

El viernes 24 de junio a las 15, en nuestra casa Avda. L. N. Alem 1950. Orden del Juzg

RUFINO DE ELIZALDE & Cía.

Sucursales: Mar del Plata, Avda. Luro 2442 — La Plata, 47 No. 649

Judicial. Avenida Directorio 1260/66

HERMOSA CASA HABITACION

Base $ 42.126.66 Con cédulas y plazos

05085 123

Judicial. Av. Directorio 1260 y 1266. Lujosa y cómoda casa habitación. En el punto más interesante de esa gran Avenida. Excelente posición. A dos cuadras del Parque Chacabuco, a una de Emilio Mitre y a cinco de Rivadavia. Edificio moderno y en perfecto estado, que consta de zaguán revestido de mármol, entrada para automóvil, gran hall, sala, escritorio, comedor, seis dormitorios, dos baños instalados, cocina, lavadero, w. c. de servicio, galponcito y gran fondo con jardín. En terreno de 9.43 m. de frente por 30 de fondo. Base, $ 42.126.66. El precio de compra podrá abonarse mitad al contado, pudiendo hacerse cargo de 15.000 cédulas a estilo de plaza, y mitad a uno, dos o tres años, con 7 o/o de interés.

El **domingo 26 de junio**, a las 14.30 horas, en la misma. Venta ordenada por el señor juez Dr. César de Tezanos Pinto, secretaría Marcó del Pont, en la sucesión de Da. Gertrudis Bullinós de Oliva. 8 o/o a cuenta de precio. Comisión 2 o/o. —Rufino de Elizalde y Cía. 04103 jn.19

CASAS

Lujoso hotel privé Rodríguez Peña 1478/84, esq. Las Heras 1714. En una ubicación excepcional, en el barrio de mayor prestigio del Norte y en medio de hermosas mansiones. Edificio moderno, de lindo estilo, elegante, lujoso y de cómoda distribución. Comprende: rez de chausse con escritorio, salón de billar, toilette, garage y numerosas dependencias de servicio. Lujosa planta de recepción con gran hall con chimenea, sala, antesala, salón comedor, escritorio, etc., en un piso alto, living room, cinco dormitorios, tres baños, office y otra dependencia. Tiene ascensor, cinco de marquesa, escalera de frisos de roble, horrajes importados, muros ricamente empapelados y otros detalles de lujo. Superficie de 11 mts. 20 varas. Base, $ 170.000. El precio podrá pagarse mitad al contado y mitad a uno o dos años.

El **martes 28 de junio**, a las 15 horas, en nuestra casa, San Martín 470. Se visita de 14 a 16 horas.—Rufino de Elizalde y Cía. 4104 jn.19

En el Once, Cangallo esq. Galio. Casa y 4 lotes, ubicación realmente excepcional. A dos cuadras de Rivadavia, a tres de Corrientes, a cuatro del Mercado de Abasto y a un paso de la estación y plaza Once. Se vende en block y bajos con un gran local para negocio en la planta baja y una amplia casa habitación en los altos. Los terrenos tienen superficies de 223 a 377 v/c. y dimensiones espléndidas, siendo el frente de 11 a 13 varas. Base, $ 30.000 para la casa y $ 45 la vara los terrenos. Pueden pagarse 20 o/o al contado y el saldo en 4 años con 7 o/o de interés.

El **sábado 25 de junio**, a las 15, en los mismos.—Rufino de Elizalde y Cía. 03527 jn.16

En Belgrano. Una vivienda de lujo. Echeverría, 1901/39, esq. 9 de Febrero. En lo más calificado de Belgrano, sobre la barranca y en medio de hermosas construcciones y alrededores. Tiene en la planta baja amplio hall con ascensor, salón, salita, escritorio, salón comedor, antecomedor, fumoir, antehall con escalera para los altos, toilette, despensa, cocina, comedor de servicio, garage, depósito y jardín. En altos, hall, cinco dormitorios, cuarto de costura, dos cuartos de baño reglamente instalados, cuatro cuartos de reposo, dos departamentos de servicio de dos piezas y baño cada uno y terraza. Tiene pisos de parquets, herrajes artísticos, frisos, vitraux, carpintería de primer orden, muros finamente empapelados y un sinnúmero de detalles de lujo. En terreno de 20 mts. por 23 mts. 50. Base, $ 130.000, incluidas 136.500 cédulas a estilo de plaza. El excedente hasta el precio de compra a plazos, hasta tres años con 7 o/o de interés.

El **sábado 2 de julio**, a las 15, en la misma. Visítese.—Rufino de Elizalde y Cía., San Martín 470. 04102 jn.19

CAMPOS

Para colonos. En Santa Fe. En la región famosa para agricultura. La colonia "La Angelita", en Arroyo (F. C. C. Argentino). 12.707 hectáreas en 102 lotes. Con préstamos en cédulas y otros plazos. La colonia La Angelita está una de las mejor reputadas en aquella zona por la calidad de sus productos y el gran rendimiento de sus cosechas, libre y al pie de cultivo y con aguas de primer orden a poca profundidad. Está ubicada próxima a la estancia de Arruti y a 10 cuadras del F. C. C. A., y rodeada de importantes colonias en pleno desarrollo, como son: San Isidro, de Arcelo, Colonia Amalvegetal, Monigotes Moisés Ville y otras. Los lotes con agricultura están arrendados al 20 o/o de la cosecha, libre y al pie de la trilladora, que los compradores recibirán en la parte proporcional que les corresponda. Los demás lotes podrán ser entregados de inmediato, amojonados. Los lotes tienen superficies de 85 a 170 hectáreas y bases de $ 80 a $ 220 la hectárea. con préstamos en cédulas del Banco Hipotecario Nacional, hasta el 80 por ciento de las bases. El saldo entre la hipoteca en cédulas y el precio de compra podrá pagarse tercera parte al contado al escriturar, tercera parte a un año y tercera parte a dos años de plazo con 7 o/o de interés anual por semestres anticipados y garantía hipotecaria en segundo término.

104 hectáreas en L. N. Alem (F. C. P.). Divididas en 4 lotes de 25 hectáreas. A una legua de la estación. Parte del conocido establecimiento "Santa Ana". Es una fracción de campo insuperable que por la gran calidad de sus tierras, sus pastos especiales para ganadería y sus aguas riquísimas se adapta para cualquier explotación agrícola-ganadera. Queda a una legua hacia el N. de la estación L. N. Alem, por donde se visita. Base, $ 600 la hectárea.

El **domingo 3 de julio**, a las 15.30 horas, en Vedia, en el Hotel Nicoleño. Planos e informes, San Martín 470.—Rufino de Elizalde y Cía. 4826 jn.22

2100 hectáreas en San Francisco (F. C. C. A.) En el límite de Santa Fe con Córdoba. Es uno de los campos de mayor prestigio de esa región famosas por los altos rendimientos que se obtienen con agricultura con tierras riquísimas, sin quebrados alguno y con una gran capa de tierra vegetal y aguas de primer orden. Es este un negocio realmente interesante, pues por excepción salen a la venta en aquella región fracciones de campo que generalmente son de estas tantas alrededores: población, extensión, calidad y forma de pago ampliamente liberal. Puede ser explotado inmediatamente, estando además en condiciones de venderse fraccionado, para cuyo caso tiene ya acordadas 284.600 cédulas divididas en 20 lotes desde 34 hasta 93 hectáreas. Tiene valiosas poblaciones, buenos alambrados y muchas otras mejoras. Está ubicado sobre el pueblo y estación San Francisco y muy próximo a la estación Frontera. La venta se realizará en un solo lote con la base de $ 220 la hectárea. El comprador podrá tomar a su cargo, escriturándolas por su cuenta, 284.600 cédulas que tiene acordadas pagando solamente $ 260.000 al contado y el saldo en 3 cuotas anuales iguales con 8 o/o de interés.

El **martes 28 de junio**, a las 15 horas, en nuestra casa, San Martín 470.—Rufino de Elizalde y Cía. (Bs. As.) 02672 jn12

RENTA!

PROXIMA AL ONCE.

Renta. Subterráneo. A pocas cuadras. Entre los bulevares Belgrano e Independencia. Loria 674/78. Edificio con buen estado. Salón de negocio. 3 dormitorios, comedor, 3 dormitorios más, baño, cocina, w. c. y fondo. Renta anual sin contrato, $ 3.600. Base, $ 20.000 menos 17.000 del Banco Hipotecario Nacional. Remate: Dgo. 26 junio, a las 15.30 horas, allí, Rivadavia $27.—V. P. Cacuri. 04582 v.26

14.50 X 18

14.50 x 18. Rivadavia y Nazca. ¡Ubicación principal! Base $ 10.666.66. Mitad a pagar. Todo pago. Para refaccionar, para ampliar, para 900 hectáreas con casa de renta, para amplia vivienda: Yerbal 2931. Desocupada. ¡A liquidar! Remate: Dgo. 26 junio, a las 15, en Rivadavia $27.—V. P. Cacuri. 04156 jn.19

Corrientes y Pueyrredón: calle Ecuador 522, buena casa. Sala, 3 dormitorios, comedor, pieza en altos, cocina. Se entrega desocupada. Base, $ 23.000 con cédulas. Remate:

El **lunes 27 de junio**, a las 15 horas, en mi hall, Rivadavia $27.—V. P. Cacuri. 04584 v.27

Olivos, F. C. C. A., Catamarca 2725/27, 4 de la est. Olivos mide 12x50 varas, casa moderna, sala, comedor, 2 dormitorios, baño inst., cocina, pieza servicio, jardín, patio, fondo. Base, $ 12.000 menos 8000 cédulas. Remate:

El **lunes 27 de junio**, a las 15 horas, en mi hall, Rivadavia $27. 04555 v.27

Plaza Flores, una de Rivadavia. R. L. Falcón 3177, mide 12 x 63 varas, consta de sala, hall, 3 dormitorios, baño instalado, comedor, cocina, pieza servicio, patio, fondo. Base, $ 12.000 menos 8000 cédulas. Remate:

El **domingo 26 de junio**, a las 14 horas, en mi hall, Rivadavia $27.—V. P. Cacuri. 04581 v.27

FURST ZAPIOLA y Cía.

25 de Mayo, Córdoba y Leandro N. Alem. Judicial.— Una esquina excepcional. Con frente a 3 calles. Sobre el futuro Parque Retiro, frente por frente a los terrenos de la empresa de Las Catalinas, cuya adquisición está gestionando el Gobierno Nacional para transformarlos en jardines y construcción de edificios públicos, y frente también a Córdoba, cuyo ensanche no la afecta, teniendo así la magnífica perspectiva que ofrecerá esta avenida. Las grandes construcciones modernas tienen en la venta de esta descollante esquina, que da frente a 3 arterias importantes, dos de ellas amplias avenidas, el factor esencial de la orientación, luz y aire, tan beneficiosos para obtener una segura y alta renta. El edificio actual es sólido, se encuentra en buen estado de conservación y redituá, sin contrato, a una sola mano, $ 36.000 anuales, pero actualmente las rentas de 25 a 30.000 anuales. Consta de planta baja y 2 pisos altos. En la planta baja hay 3 locales. Uno de ellos, calle 25 de Mayo 787, consta de gran salón de negocio, 1 habitación y baño. El local de la esquina, con frente a Córdoba, 25 de Mayo 787 y Leandro N. Alem 788, consta de gran salón, saloncito, cocina y w. c. Por los Nos. 784 y 788 hay entrada a las dos plantas altas. En el segundo piso, con entrada por la Av. Leandro N. Alem 790, existen 26 habitaciones, además de baños y cocinas. El terreno mide 28 varas (24.25 metros) de frente a la Avenida Leandro N. Alem, por 28 varas (24.25 metros) de frente a la calle 25 de Mayo, 13 varas (11.26 metros) con frente a Córdoba y 17 varas (14.72 metros) en su contrafrente. Venta ordenada por el Sr. Juez de 1a. Instancia en lo Civil Dr. Padilla, secretaría Caputo, en los autos testamentarios de doña María Ella de Llavallol. Base, $ 800.000, mitad al contado y mitad a 1 y 2 años de plazo, con 7 1/2 o/o de interés anual y garantía hipotecaria.

El **jueves 7 julio** a las 3, en nuestro salón de ventas, Reconquista 579, donde pueden solicitarse prospectos y datos. Seña, 8 o/o. Comisión, 2 o/o. Títulos perfectos. Visítese. Facilidades de pago las escrituras serán otorgadas por el escribano que designe la sucesión vendedora.—Furst Zapiola y Cía. 04167 jn. 19

A 1 cuadra de Rivadavia. A la altura de Rivadavia al 9900, lindo terreno calle Verbal entre Irigoyen y Ruiz de los Llanos. Dista 500 metros de la estación Villa Luro y a 1 de Rivadavia. Mide 12 varas de frente por 44.04 varas de fondo. Base $ 6 la vara.

El **domingo 26 de junio** a las 2 sobre el mismo. Informes en nuestra casa, Reconquista 579.—Furst Zapiola y Cía. 04169 jn. 19

V. P. CACURI

RIVADAVIA 827

Judicial. Sin base. Flores Sur. Casa Avellino Díaz 2202-8-20 esquina Lautaro. Mide 8m66 por 34m64. Igual a 4000 varas cuadradas. Salón local para negocio, una pieza, vestíbulo, reversos en cal, detalles y dependencias comunes. Sucesión Scotto. Juzgado del Dr. Basavilbaso, Secretaría del Dr. Aranda. Seña y a cuenta de precio, 8 o/o. Comisión, 2 o/o. Remate:

El **domingo 26 de junio**, a las 14 horas, en la misma. Informes, Rivadavia 827.—V. P. Cacuri. — Enrique Aranda, secretario. 02689 1.12

SOBRE LOS JARDINES DE PALERMO

Para habitar, renta, taller o cualquier industria.

CEDULAS y PLAZOS

LEA:

05116 123

Av. Alvear, Las Heras, Ugarteche 3270/72, entre Cerviño y Juan F. Seris. Mide 10.01 x 54.90 vs. Salón de negocio, comedor, tres habitaciones. Recientemente instalado, cocina y dependencias, gran patio, apto para instalar cualquier industria, taller, etc. Renta anual sin contrato, $ 2.400. Base, $ 28.000 en cédulas y plazos.

El **domingo 26 de junio**, a las 16.15, en la misma.—V. P. Cacuri, Rivadavia $27. 04583 v.26

AVENIDA LA PLATA y CHICLANA.

De interés comercial e industrial.

Lote de 20 x 61, con 2 frentes.

A LIQUIDAR! $ 7.50 v/c.

05117 123

Terrenos frente a la Avda. La Plata, entre Corrales y Sorquín. A dos cuadras de Avda. Chiclana. Punto de extraordinario e inmediato porvenir, a 4 cuadras de la estación del F. C. C. B. A. 20 x 60 varas, en uno o dos lotes, contrafrente sobre calle Founier. Excelente oportunidad para industriales, por sus dimensiones y ubicación. Base, pesos 7.50 v. c. Adquinado a cargo del comprador. Remate:

El **domingo 26 de junio**, a las 14 horas, en los mismos.—V. P. Cacuri, Rivadavia $27. 04587 v.26

Villa Luro. Virgilio entre Gaona y Saráchaga. Hermoso terreno de 10 por 51 vs., ubicación inmejorable en barrio de gran porvenir. Base, $ 4.— la v. c. Remate:

El **domingo 26 de junio** a las 15, en el mismo.—V. P. Cacuri. 04588 v.26

A. C. TAQUINI & Cía.

Bmé. MITRE 475. U. T. 33 Avda. 3998

8 lotes de campo de 105 a 521 hectáreas. Como judicial, por orden de la Comisión Administradora y Liquidadora de José María Palma y sucesión Josefa Della Valle de Palma. Parte de la Colonia "San José", rodeada por la más completa red de ferrocarriles, con estaciones a 20 y 40 kilómetros. Inmejorable centro del campo la estación Ancón del F. C. C. B. As. Tierras riquísimas, aptas para la ganadería y agricultura. Amplias y grandes facilidades de pago. Los últimos lotes de esta notable fracción de campo serán los que se vendan para realizar el mejor y más interesante negocio, haciéndose propietario en forma extremadamente liberal, pues sólo deberá abonarse el 25 o/o del precio al contado, al escriturar y el excedente en 5 cuotas iguales a 6 años con plazo e interés del 7 o/o anual. Los lotes a venderse son: Lote 5, de 521 hects. Base, $ 150 la hect. Lote 9, de 422 hects. Base, $ 155 la hect. Lote 10, de 155 hects. Base, $ 140 la hect. Lote 11, de 142 hects. Base, $ 140 la hect. Lote 27, de 125 hects. Base, $ 155 la hect. Lote 28, de 125 hects. Base, $ 160 la hect. Lote 29, de 105 hects. Base, $ 140 la hect. Lote 30, de 191 hects. Base, $ 150 la hect. Aprovechen ganaderos y agricultores esta extraordinaria oferta, pues la venta de tierras puede apreciarse visitándolas por la estación Ancón que, como decimos, está en el campo por las estaciones Peñuajó, Chiclana o Guanaco del F. C. O. Pedro Gamen del F. C. M. y Ferreyra del F. C. C. A. Seña, 25 o/o. A cuenta de precio 8 o/o. Comisión 2 o/o. Escrituras por ante M. y R. Chiloteguy. Sin gravamen.

El **lunes 27 de junio**, a las 15 (3 p. m.) en mi hall Bmé. Mitre 475 (Bs. As.) Planos y mayores informes a nuestra casa B. Mitre 475.—A. C. Taquini y Cía. 00812 1.5

PREPARADA PARA ALTOS

Judicial. Buena casa Zelaya 3024 entre Anchorena y Jean Jaurés. Sobre el Once. Boulevares Corrientes, Lavalle, Pueyrredón y a una cuadra del Mercado de Abastos. Sala, comedor, 4 dormitorios, baño, dep., cloacas, celosías, adoquinado, todo en buen estado. Renta, $ 1.200 mensuales. Base, $ 19.000 m/nal. Orden juez Dr. Arriola, sec. doctor Romero, suc. de D. Saporiti y otra.

El **domingo 26 de junio**, a las 16, sobre la misma.—A. C. Taquini y Cía. 04108 jn.19

Judicial. Terreno calle Alvarado, entre Acasuso y Patrón. 3 cuadras de Rivadavia (altura 10.300) con el tranvía 2. 8m66 frente SO. por 43 mts. fondo. Base $ 2.50 los 7½ dec. cdos. Orden juez Dr. Arriola, sec. Dr. Romero, suc. de D. Carlos Saporiti y otra.

El **domingo 26 de junio** a las 15, sobre el mismo.—A. C. Taquini y Cía. 04109 jn.19

Judicial. Pueyrredón y Santa Fe. De altos y bajos. De construcción sólida. Sobre Pueyrredón. Mide 10x50. Sala, comedor, 3 dormitorios, baño, 2 piezas servicio, cocina y dep. Altos: Sala, escritorio, hall, 3 dormitorios, comedor, baño, pieza servicio, cocina y dep., carpintería de cedro, empapelados, frisos, cloacas, adoquinado, etc. Según título: 8m66 por 22m912 y 8m70 contrafrente. Según medición: 8m70 por 22m70. Adquirente: Base, $ 17.131.20 m/nal. Orden juez Dr. M. A. Figueroa, sec. Dr. Cúneo, suc. de D. Ramón Batiz.

El **jueves 30 de junio** a las 15, en nuestro hall de la Cap. Fed. Bmé. Mitre 475.—A. C. Taquini y Cía. 04110 v.jn.29

Con facilidades. Espléndida casa-habitación en Flores. José Bonifacio 3575 entre Dolores y Baradero. 1 cuadra de Juan B. Alberdi. Directorio y 6 de Rivadavia. Sala, escritorio, hall, comedor, 2 habitaciones, 2 piezas en altos, baño, dep., celosías, empapelados, cloacas, etc. Base, $ 12.000. El contado, 25 o/o.

El **domingo 26 de junio** a las 14.15, sobre la misma.—A. C. Taquini y Cía. 04112 jn.19

En Villa Urquiza. Judicial. Espléndida casa: Altolaguirre No. 2149, entre Mendoza y Olazábal, con los tranvías 9 y 36 a ambuas en la esquina y a 4 cuadras de la estación del F. C. y 5 de Triunvirato. Construcción de primer orden con cimientos de hormigón. Gran hall, comedor, 3 habitaciones, 2 chicas, pieza de servicio, baño, jardín con glorieta, parral, árboles frutales, con cañinterías, cielo raso de yeso, cloacas, luz eléctrica, etc., edificada en terreno de 8m66 de frente por 41m80 de fondo, extensión un metro a favor de 8m54 al S. por 9m52 al SE. Ad corpus. Base, $ 19.000.

El **domingo 3 de julio** a las 14.45 (2.45 p. m.), sobre la misma. Orden del señor juez de Comercio Dr. Matienzo, secretaria del Dr. Juliánez en el juicio Canet Gustavo contra Ernesto Gómez y otros. 8 o/o a cuenta de precio y 2 o/o de comisión a cargo del comprador. Más informes y planos nuestra casa calle Bmé. Mitre 475. U. T. 3998 Avda. 04113 jn.19

CASAL y Cía.

Av. Callao esquina Cangallo.— La esquina con frentes al Este y Sud. Avenida Callao, pegando al block de terreno de 1187.92 v. c., en el sitio culminante de la gran arteria que condensa todas las actividades de la metrópoli. Las dimensiones realmente excepcionales del soberbio terreno, donde puede levantarse cualquier construcción gigantesca, hace que sea el negocio más interesante para edificios de renta, hoteles, bancos, compañías de seguros, administraciones nacionales. Base, $ 600.000. El importe podrá abonarse: 25 o/o al contado y el saldo en 3 cuotas iguales, a 1, 2 y 3 años de plazo, con 6 o/o de interés en cada caso, con garantía hipotecaria. El comprador opta por el plazo de la escritura se otorgará por la oficina del escribano señor Alberto I. Gowland.

El **martes 28 de junio**, a las 15 horas, en nuestra casa, Bmé. Mitre 376. Dimensiones: 35x30 de frente al Este, sobre la Avenida Callao, por 32x33 en su otro frente al Sur, sobre la calle Cangallo; 32x07 de fondo en el lado Norte y 32x33 en el del Oeste. Ad corpus. Títulos perfectos que pueden examinarse en la escribanía del señor Alberto I. Gowland, calle Rivadavia de Mayo 651). 8 o/o a cuenta de precio y 2 o/o de comisión. Informes, Bmé. Mitre 376.—Casal y Cía. 02883 jn.12

Judicial. En Ciudadela. Terreno calle Albarracín No. 11, manzana J. M de 8.66 1/2 metros de frente por 25.624 mts. de fondo.

El **26 de junio**, a las 14, remataremos sobre el mismo, por disposición del Sr. Juez 1ra. Instancia Basavilbaso, sec. Dr. H. Cúneo, medio Cortés, en autos "Vicente de Pardo doña Eulalia c/Pedro González Calismonte". Existentes 8 o/o y 2 o/o de comisión.—Héctor Olmedo Cortés, secretario.

MASSOLO y PEÑA

En Suipacha. 500 hectáreas de campo. En 3 lotes. Se rematará en arrendamiento el **domingo 26 de junio**, a las 11 del mismo, en el "Pilotaje Vasconia", de D. Fernando Cachau, de Suipacha. El campo es excelente, tanto para agricultura, como para ganadería o tambo y está bien empastado. Entrega inmediata. Sin base. Rodean al campo las estaciones Suipacha, a una legua y media; San Sebastián, una legua y media; Suipacha, dos leguas y media, y cuatro leguas de Chivilcoy. El arrendamiento se remata por contrato. Para mayores datos, dirigirse a los Sres. Salaverri, Marroquín, Avenida Roca y Cía., de Suipacha, o a los martilleros, calle Pellegrini 96 (Chivilcoy).—Massolo y Peña. 5025 1-23

D. C. VACCARO

Judicial. Campichuelo números 1358/62. Rodeada por las calles Giles y Artesanos, dos cuadras de Rivadavia. Centenario, con numerosos medios de movilidad. Salón para negocio, dos habitaciones, comedor, otra habitación, cocina, cuarto de baño y w. c., dos patios, cloacas y adoquinado. Mide 9 metros de frente al NE., sobre la calle Campichuelo, con 32m.06 cm. en el costado NO., con 9m.14 cm. en el contrafrente al SO. y con 30m42 cm. en el costado SE. Base, las dos terceras partes de su tasación o sea la de pesos 5.457,60 m/n. Orden juez Dr. M. de Vedia y Mitre, Augusto No. 51, Secretaría No. 25 a cargo del Dr. E. Luzuriaga (hijo). Juicio sucesorio "D. Tella de Canmarota María Gerarda". Títulos perfectos.

El **domingo tres de julio de 1927**, a las 15.30 horas, sobre la misma. Seña 8 o/o y el 2 o/o de comisión. Por mayores datos e informes al martillero Corrientes 435, es. 25 "Candelaria 249.—D. C. Vaccaro. —Buenos Aires, junio 4 de 1927.—E. Luzuriaga, secretario. 1-23

GIMENEZ ZAPIOLA, PANELO y Cía

JUDICIAL — LLAVE EN MANO

EN VILLA URQUIZA — 3 CASAS

A 1 cuadra de Triunvirato y a 6 de la plaza y estación

CAPDEVILA 3201 esq. IBERA	Base $	8.000
IBERA 5183	" "	8.000
CAPDEVILA 3217	" "	10.000

05059 123

Judicial. En Villa Urquiza. Llave en mano. Iberá 5183.— Entre Capdevila (adoquinada) y Colodrero. A 1 cuadra de Triunvirato, 4 de Nahuel Huapí y de la plaza y 6 de la estación Gral. Urquiza, F. C. C. A. Terreno: 7m40 de frente al SE. por 11m87 de fondo en el NE. y 11m82 en el SO. Edificio: Sala, 2 habitaciones, baño, cocina, w. c., patio y una pieza en altillo. Construcción en cal, frente imitación piedra, balcones de hierro. Cielos rasos de yeso, pisos pino tea y mosaicos, cielos rasos yeso, pisos pino tea, molduras de marmol, aguas corrientes, etc. Base, $ 8000.

El **domingo 26 de junio** a las 15.30 hs. en la misma. Por orden del señor juez de Primera Instancia Dr. Arriola, secretaria del Dr. Ramayón, a propuesta de parte en los autos "Peres de Trongé Ana, su sucesión". Escrituras por los escribanos señores J. R. y J. C. Guyot. 5 o/o de seña y 2 o/o de comisión.—Giménez Zapiola, Panelo y Cía., Florida 239. 03224 jn.15

JUDICIAL — EN MATADEROS

2 PROPIEDADES — A 1 CUADRA DE JUAN B. ALBERDI

UBICACION IMPORTANTE

BRAGADO 5964	Base $	7.500
BRAGADO 5974	" "	6.000

05060 123

Judicial. En Mataderos. Bragado 5964— Entre Olliden y Pieres, a una cuadra de Juan B. Alberdi y de Murguiondo. Ubicación importante. Tranvías en combinación con el subte. y ómnibus por Juan B. Alberdi. Terreno: mide: 8m66 de frente por 26m70 de fondo. Edificio: Sala, comedor, 2 habitaciones, cocina, baño, galería, 2 patios y 2 piecitas de madera. Construcción frente imitación piedra, balcones y cerrajerías de hierro, techos de cinc, pisos pino tea y mosaicos, cielos rasos yeso, carpintería cedro y pino, aguas corrientes, etc. Renta, $ 80 mensuales. Base, $ 7500.

El **domingo 26 de junio**, a las 14.30 hs., en la misma. Por orden del señor juez de Primera Instancia Dr. Arriola, secretaria Ramayón, a propuesta de parte en los autos "Peres de Trongé Ana, su sucesión". Escrituras por los escribanos señores J. R. y J. C. Guyot. 5 o/o de seña y 2 o/o de comisión.—Giménez Zapiola, Panelo y Cía., Florida 239. 03222 jn.15

Judicial. En Mataderos. Llave en mano. Bragado 5974. Entre Olliden y Pieres, a una cuadra de Juan B. Alberdi y de Murguiondo. Ubicación importante. Tranvías en combinación con el subte.; ómnibus por Juan B. Alberdi. Terreno: 8m66 de frente por 26m70 de fondo. Edificio: Sala, comedor, 2 habitaciones, cocina, baño, galería, 2 patios y piecitas de madera. Construcción frente imitación piedra, balcones y cerrajerías de hierro, techos de cinc, pisos pino tea y mosaicos, cielos rasos yeso, carpintería cedro y pino, aguas corrientes, etc. Renta, $ 80 mensuales. Base, $ 7500.

El **domingo 26 de junio** a las 14.30 hs., en la misma. Por orden del señor juez de Primera Instancia Dr. Arriola, secretaria Ramayón, a propuesta de parte en los autos "Peres de Trongé Ana, su sucesión". Escrituras por los escribanos señores J. R. y J. C. Guyot. 5 o/o de seña y 2 o/o de comisión.—Giménez Zapiola, Panelo y Cía., Florida 239. 03223 jn.15

JUDICIAL — EN FLORES

A 2 CUADRAS DE RIVADAVIA, PLAZA PUEYRREDON

VARELA entre JUAN B. ALBERDI y JOSE BONIFACIO

Medidas 10v35 de frente por 19v49 de fondo

CON CONSTRUCCION

BASE, $ 6.333.33 O SEA $ 30.77 v/c.

05061 123

Judicial. En Flores. Varela— entre Juan B. Alberdi y José Bonifacio. A dos cuadras de Rivadavia y de la Plaza Pueyrredón. Barrio de gran importancia. Mide 9m14 (10v55) por 16m38 (19 v.49), superficie 154.34 mts. (265.79 v/c.). Tiene dos piezas y w. c. Base, $ 6.333.33, o sea $ 30.77 los 7½ dec. cdos., las dos terceras partes de la tasación.

El **domingo 26 de junio**, a las 14 horas, en el mismo. Por orden del señor juez de 1ra. Instancia, Dr. C. de Tezanos Pinto, secretaria del Dr. Padilla, a propuesta de partes en el expediente "Condomina, Domínguez de Manalla, su sucesión". Escrituras por el escribano Dr. Napoleón Paz (h.). Seña 5 o/o a cuenta de precio y 2 o/o de comisión.—Giménez Zapiola, Panelo y Cía., Florida 239. 03576 jn.12

Judicial. En Villa Urquiza. Llave en mano. Capdevila 3201 esquina Iberá.— A 1 cuadra de Triunvirato, a 4 de Nahuel Huapí y de la plaza y 6 de la estación Gral. Urquiza, F. C. C. A. Adoquinado y vereda al frente por Capdevila. Terreno mide: 7m66 de frente al SO. por 16m80 de fondo. Edificio: Sala, 2 habitaciones, baño, cocina, w. c., patio y una pieza en altillo. Construcción en cal, frente imitación piedra, balcones de hierro, techos de cinc, cielos rasos yeso, pisos pino tea y mosaicos, cielos rasos yeso, pisos pino, umbrales de mármol, azulejos, luz eléctrica, aguas corrientes, cloacas, etc. Base, $ 8000.

El **domingo 26 de junio** a las 15.30 hs. en la misma. Por orden del señor juez de Primera Instancia Dr. Arriola, secretaria del Dr. Ramayón, a propuesta de parte en los autos "Peres de Trongé Ana, su sucesión". Escrituras por los escribanos señores J. R. y J. C. Guyot. 5 o/o de seña y 2 o/o de comisión.—Giménez Zapiola, Panelo y Cía., Florida 239. 03224 jn.15

Judicial. En Villa Urquiza. Llave en mano. Iberá 5183.— Entre Capdevila (adoquinada) y Colodrero. A 1 cuadra de Triunvirato, 4 de Nahuel Huapí y de la plaza y 6 de la estación Gral. Urquiza, F. C. C. A. Terreno: 7m40 de frente al SE. por 11m87 de fondo en el NE. y 11m82 en el SO. Edificio: Sala, 2 habitaciones, baño, cocina, w. c., patio y una pieza en altillo. Construcción en cal, frente imitación piedra, balcones de hierro. Cielos rasos de yeso, pisos pino tea y mosaicos, cielos rasos yeso, carpintería cedro y pino, aguas corrientes, cloacas, etc. Base, $ 8000.

El **domingo 26 de junio** a las 15.30 hs. en la misma. Por orden del señor juez de Primera Instancia Dr. Arriola, secretaria del Dr. Ramayón, a propuesta de parte en los autos "Peres de Trongé Ana, su sucesión". Escrituras por los escribanos señores J. R. y J. C. Guyot. 5 o/o de seña y 2 o/o de comisión.—Giménez Zapiola, Panelo y Cía., Florida 239. 03224 jn.15

ADOLFO CALVETE e Hijos

Judicial. 3 fracciones de terreno ubicadas en la sección I de las islas del Delta del Paraná. Por disposición del Sr. juez en lo civil Dr. Carlos A. Varangot y como perteneciente al juicio "Martín y Omar Pedro Adolfo con Martín y Badoni Isabel Boerr don Arturo". Cobro ejecutivo de pesos. Remataremos

El **jueves 30 de junio** a las 16 hs., en nuestro hall de ventas Cangallo 511 (Capital); a saber:

I.— Lote No. 7: Compuesto de 3 hectáreas, 50 áreas, 68 centiáreas y 80 centímetros cuadrados, cuyas dimensiones y linderos son: 100 metros de frente al O., lindando con el Arroyo Nogal; 97.10 metros en su contrafrente al E., lindando con parte del lote No. 6 del Sr. Rudolfo Boerr; 338.10 metros en el costado N., lindando con los lotes Nos. 5 y 6; y 351.90 en el S., lindando con el lote No. 8.

II.— Lote No. 4: Se compone de 2 hectáreas, 93 áreas, 28 centiáreas y 39 centímetros cuadrados, siendo sus dimensiones perimetrales y linderos: 100 metros de frente al N., lindando con el Río Paraná de las Palmas; 112 metros en su contrafrente al S., lindando con parte del lote No. 3; 253.89 metros al O., lindando con los lotes Nos. 5, 7 y 8; y 255.60 metros en su otro costado al E., lindando con el lote No. 3.

III.— Lote No. 3: Tiene 3 hectáreas, 42 áreas, 45 centiáreas y 23 centímetros cuadrados de superficie. Tiene 100 metros de frente al N., lindando con el Río Paraná de las Palmas; 96 metros al S., lindando con fondos de la fracción No. 10; 304.20 metros al E., lindando con la fracción No. 2; y 385.80 metros al O., lindando con la fracción No. 4.

En todos los lotes existen plantaciones de sauces, álamos y otros, el lote No. 4 hay una pequeña población de 2 piezas. Base, 2/3 partes de su tasación o sea $ 12.333.32. Exigiremos 8 o/o de seña y 2 o/o de comisión. Otros informes en los Tribunales, Juzgado No. 4, secretaría No. 20 (6o. piso) o en Cangallo 511 (Capital).—Adolfo Calvete e hijos. 03410 jn.16

VILLAR SAENZ PEÑA & MARTEL

SANTIAGO VILLAR SAENZ PEÑA — HONORIO MARTEL

Judicial. Con cédulas. De gran renta. Moreno 1647 al 51.— Entre Solís y Cevallos, a una cuadra de la avenida Entre Ríos y 2 de la Plaza Congreso. Edificio de material con 2 plantas. Distribución: Baja, Moreno 1647: Portón, 6 habitaciones, baño, y w. c.; en los fondos un galpón, Alquiler mensual, $ 180, con contrato que vence el 1 de marzo de 1930. Moreno 1651: Tiene una sala una pieza. Alquiler mensual, pesos 100, sin contrato. Moreno 1649: Escalera de madera, cinco habitaciones, cocina, baño y w. c. Pisos pino tea, cielo rasos y yeso. Alto: 4 piezas más. Azotea baldosas. Alquiler mensual, $ 230, sin contrato. Renta total mensual, $ 510. Mide 10m de frente por 43m30 de fondo. Base, $ 40.000, incluso 15.000 Cédulas del Banco Hipotecario Nacional, que el comprador tomará a su cargo a estilo de plaza, al día de la escrituración, abonando el efectivo amortizado y el excedente de esta compra.

El **viernes 24 de junio** a las 16, en nihil en nuestro salón de ventas, por orden del señor juez civil Dr. Figueroa, secretaría Dr. Quirno Costa, a propuesta de partes en la sucesión doña Fortunata Peregrina Savignon de Delfino. Seña, 8 o/o. Comisión, 2 o/o. Puede visitarse. Títulos en el expediente. Informes, en Reconquista 331.—Villar Sáenz Peña y Martel. 02612 jn.10

Judicial. Centro Sud. Alsina núm. 1881.— Entre Av. Entre Ríos y Pozos, a dos cuadras de la Plaza Congreso. A plazos. Edificio de material con 10 habitaciones y dos más chicas, baño y w. c., cocina y 2 piezas más. Dos patios cubiertos, con claraboyas y vidrios. Cielo rasos yeso, pisos pino tea, celosías, techos azotea, cloacas, etc. Mide (según título) 7m70 de frente por 60m62 de fondo. Base, $ 45.000 m/n., pagaderos mitad al contado y el saldo a uno y dos años de plazo, interés al 7 o/o, por semestres adelantados y garantía hipotecaria del mismo bien.

El **viernes 24 de junio** a las 16, en nihil, Reconquista 331. Venta por orden del señor juez Civil Dr. Figueroa, secretaría Dr. Quirno Costa, a propuesta de partes, en la sucesión doña Fortunata Peregrina Savignon de Delfino. Seña, 8 o/o. Comisión, 2 o/o. El adquirente de la calle Burela se entrega pago hasta el día de la escrituración. Títulos en el expediente. Informes en Reconquista 331.—Villar Sáenz Peña y Martel. 02611 jn.10

Judicial. Al Norte. Habitación o renta. A plazos. Paraguay 2652.— Entre Ecuador y J. Jaurés, a una cuadra de la avenida Pueyrredón. Edificio material con sala, comedor, 4 habitaciones, baño; en altos: 2 piezas. Patios techos de vidrio, cielo rasos yeso, pisos pino tea, sótano al fondo, cloacas, etc. Mide, según título: 8 mts. 66 de frente al Norte por 26 mts. 70 de fondo. Se hará o menos que resulte dentro de sus mayores, que son medianeros. Ad

FERIAS — GANADOS

ADOLFO BULLRICH y Cía.

REMATES, COMISIONES Y ADMINISTRACION DE PROPIEDADES

HOY

AVES DE CORRAL Y CONEJOS

importados y del país

ESTA TARDE, a las 14.30

EN NUESTRO PATIO

05065 123 ADOLFO BULLRICH y Cía.

Vaquillonas Shorthorn de "El Inca", de Hughes.—

20 vaquillonas, servidas, libres de tuberculosis, de 18 meses a 2 1/2 años, inclusa 3 hijas y 21 nietas del famoso Notlaw Bonaparte, procedentes de la cabaña "El Inca" de los Sres. F. y G. Hughes; se rematarán

El **viernes 1o. de julio**, a las 14.30, en nipatio, Av. Alem 1950, previa exhibición. Comisión a cargo del comprador. Catálogos e informes en nicasa.—Adolfo Bullrich y Cía. 04371 jn.19

Shorthorn importado por Hughes.—

2 toros de las tribus Clara y Orphand y 2 vaquillonas de las tribus Princess Royal y Butterfly, importadas de Inglaterra por los Sres. F. y G. Hughes; se rematarán

El **viernes 1o. de julio**, a las 14.30, en nipatio, Av. Alem 1950, previa exhibición. Comisión a cargo del comprador. Catálogos e informes en nicasa.—Adolfo Bullrich y Cía. 04370 jn.20

Gallinas Leghorn Blancas.—

60 gallinas procedentes del criadero "La Justina", se rematarán

El **jueves 23 de junio**, a las 14.30, en nipatio, Av. Alem 1950, donde se hallan en exhibición. Informes, en nicasa.—Adolfo Bullrich y Cía. 04372 jn.20

Aves de corral.—

112 gallos, gallinas y pollas de las razas Orpington Blanca, Sussex Armiñada, Catalana del Prat, Plymouth Rock Barreada y patos criollos, del criadero "Luis Chico" del Sr. Alejandro E. Shaw; se rematarán

El **jueves 23 de junio**, a las 14.30, en nipatio Av. Alem 1950, previa exhibición. Este criadero ha concurrido desde su iniciación en el año 1923, a todas las más importantes exposiciones de la República, obteniendo las más altas recompensas, de las que transcribimos solamente las de las dos Exposiciones del cte. año, Exposición Nac. de Granja en Palermo, mayo: Premio donado por el Bco. Español, una Copa de Plata al mejor conjunto dentro de las razas de doble propósito; 3 campeones; 2 Rdo. Campeón; 17 Primeros Premios; 7 segundos; 4 terceros y 14 menciones, total 43 premios. Exp. de Fomento Avícola de la Asoc. Ar. Criad. de Aves, Conejos y Avejas, mayo: 2 Campeones; 11 primeros premios; 10 segundos; 9 terceros y 9 menciones, total 41 Premios. Informes en nicasa. — Adolfo Bullrich y Cía. 04121 jn.19

Exposición ganadera en Rosario.—

Organizada por la Sociedad Rural de Rosario, a celebrarse en el Parque Independencia, durante los días 7 al 12 de agosto próximo. Las inscripciones de pedidos de local vencen el sábado 25 del corriente. Formularios de inscripción y reglamentos en nicasa, Av. Alem 1950 y Libertad 1662.—Adolfo Bullrich y Cía. 04324 620

Aves de corral.—

4 gallos y 15 gallinas Plymouth Rock procedentes del criadero de la Sra. Sarah Elena de los Reginaes; se rematarán

El **jueves 23 de junio**, a las 14.30, en nipatio, Av. Alem 1950, previa exhibición. Informes, en nicasa.—Adolfo Bullrich y Cía. 04373 jn.20

Haciendas en Chascomús, F. C. S.

1469o remate feria, con el concurso de acreditados establecimientos de la zona, se realizará

El **jueves 7 de julio**, a las 12 horas, en ninstalaciones. Para informes y consignaciones en nicasa, Av. Alem 1950 y Libertad 1062, Bs. As., o al Sr. Guillermo Molsnes en Chascomús.—Adolfo Bullrich y Cía. jn.18

Aves y conejos importados.—

1 trío Sussex Armiñado, 2 gallinas Sussex Pintado, 2 machos y 3 hembras Indian Game, 1 pavo Mammouth Bronceado, 1 trío patos Rouen, 1 trío patos Decors, 2 trios patos Muscovys, 2 trios ganaos Embden, 2 machos y 2 hembras conejos Chinchilla y 1 trío conejos Angora Blanco, importados de Inglaterra por el Sr. Henry Abbot de Thuxton (Norfolk), representado en la República por los Sres. J. E. Randle y N. D. Lane. Todos los animales en venta han sido premiados o son hijos de premiados en las principales exposiciones de Inglaterra. Se rematarán

El **jueves 23 de junio**, a las 14.30, en nipatio, Av. Alem 1950, previa exhibición. Informes, en nicasa. — Adolfo Bullrich y Cía. 05066 123

Berkshire de "Miraflores".—

8 cerdos Berkshire de pedigree, hermanos e hijos de Campeones, procedentes de la cabaña "Miraflores", de los señores Ramos Mexía y Bengolea, se rematarán:

El **viernes 24 de junio**, a las 14.30, en nipatio, Av. Alem 1950, donde se hallan en exhibición. Informes en nicasa.—Adolfo Bullrich y Cía. 04347 jn.21

Juan Trigoso

Feria en José C. Paz, F. C. P.

El **23 de junio**, a las 13 horas, haciendas para consumo, cría e invernada y en tambito completo de Pedro Echeverry de Derqui, F. C. P. Informes en mi escritorio, San Miguel, F. C. P. 04345 3-21

FRANCISCO POLLIO

530 vacunos en Ranchos, F. C. Sur.

El **viernes 24 de junio** a las 12 horas. 230 vacas, vaq. y terneros gordos, 50 vacas invernada, 70 novillos 2 años, 100 de 1 y 1 1/2, 100 vacas y vaq. invernada. —Francisco Pollio. 321

JUAN VORTAIRE

Tristán Iribarne, martillero U. T. 47 — Cañuelas, F. C. S.

580 VACUNOS 580

Detalle: 100 vacas gordas, 20 vaquillonas, 60 novillos de 3 años, gordos; 40 novillos 2 1/2 y 3 años, gordos; 120 novillos invernada, de 2 y 2 1/2 años, 80 novillos de 2 años, 50 novillos de 1 1/2 años, 40 novillos de 1 año, 30 vacas invernada, 20 vacas con 20 crías, 20 cerdos gordos. Comisión, 2 o/o a cada parte. Por informes, a nuestro escritorio.—Juan Vortaire. 04785 322

ALCHOURRON Ltda. S.A.

SARMIENTO 357 Buenos Aires

600 vacunos en Tandil, F. C. S.

Remate-feria.

El **lunes 27 de junio** a las 13, en las inst. de La Agrícola Ganadera. 03879 v.26

Haciendas en Buchardo, F. C. Pacífico. Remate-feria.

El **miércoles 29 de junio** a las 13, en las inst. del Sr. Carlos W. Bonino. 03886 v.28

Hoy. Duroc Jersey de "San Rodolfo", de Storni.—

Cerdos Duroc Jersey, machos y hembras, p. p. cruza, del establecimiento "San Rodolfo" en Magdalena, F. C. S., de la Sra. Elvira E. de Storni, se rematarán

Hoy jueves 23 de junio, a las 15.30 horas, en nipatio, Sarmiento 357 Bs. Aires. 04139 v.jn.23

Haciendas en C. Suárez, F. C. S. y R. a P. B. Remate-feria.

El **viernes 1o. de julio**, a las 13, en las inst. de la Sociedad Rural 04350 v30

MIGUEL CASTELLAR

Haciendas en Azul, F. C. S.

688o. remate feria de haciendas en mis instalaciones de Azul, F. C. S.

El **jueves 30 de junio**. Oportunamente detalles.—Miguel Castellar. 3450 v. 1.29

En Coronel Suárez, F. C. Sud.

410o. remate-feria de haciendas en mis instalaciones de Coronel Suárez, F. C. S. y R. a P. B.

El **martes 5 de julio**. 04251 v.jn.4

Aquilio H. Ratti

U. T. Número 37

En Navarro, F. C. S. y C. G.

B. A. 53o. Remate-Feria.

El **sábado 25 de junio**, a las 13 horas, en mis instalaciones, 110 vacas y vaquillonas gordas; 60 mamones gordos; 80 novillos mochos 2 1/2 y 3 años, muy buena clase y estado; 250 novillitos de 1 y 1 1/2 años; 150 vaquillonas de 1 1/2 y 2 años; 70 vacas invernada; 80 vacunos al corte; 60 lanares gordos. 05014 2-23

MASCIETTI y ARHEX

En Juárez, 2000 vacunos incluso 500 vacas y vaquillonas gordas, 700 vacas secas invernada, y el resto novillos, vacas al corte y vaquillonas. 1200 lanares gordos e invernada, venderemos en nuestro 85o remate-feria en los locales de la Sociedad Rural

El **domingo 26 de junio**, a las 13 horas. Mayores informes a nuestro Escritorio Central, en Juárez, Av. Alsina 220.—Mascietti y Arhex. 04494 v.j.25

Vallerga Gortari y Cía.

EN FRANCISCO MADERO

F. C. O.

El Sábado 25 de Junio

A las 13 horas

1700 vacunos

Incluso 300 vacas y novillos gordos

04442 520

ANGEL C. CASTELLAR

Me es grato comunicar a mi numerosa clientela que, a contar desde el 24 de junio cte., efectuaré mis remates-ferias en mis nuevas instalaciones ubicadas en la chacra que fué del extinto Sr. Andrés Ginocchio, distante 25 cuadras más o menos de la plaza principal de esa ciudad, frente a la curva del camino macadamizado que va al Tandil, y que forma esquina a la calle real, en la que convergen los caminos de Las Flores, Rauch. Siempre Amigos, etc.—Angel C. Castellar. 204782 123

2000 vacunos en Azul, F. C. S.

Incluso 1000 novillos de uno a tres años, y 80 vacas y terneros tamberos en plena producción, marca líquida, resto vaquillonas, vacas gordas y de invernada, 800 lanares, 32o. remate-feria, bimensual de chacinadas en mis instalaciones de Azul, F. C. S.

El **viernes 24 de junio**, a las 13 y 20 horas. Pedidos de local o más datos a mi escritorio en Azul, Alsina 479, U. T. 595.—Angel C. Castellar. 04765 v.25

Corradi Hermanos

212o. Remate feria de ganadería EN MERCEDES (San Luis)

EL DIA

VIERNES 1o. DE JULIO

A LAS 9 HORAS

2500 vacunos gordos y de invernada 2500

Próximamente detalles

04766 v-jn-30

SARRACINO Y CIA.

EN LAS HERAS F. C. S.

450 VACUNOS

El Domingo 26 de Junio a las 13

Detalle: 40 novillos 1 1/2 años, bicl.ase, bistado, mochos, 1 marca; 235 novillos 1 y 1 1/2 años, bicl.ase, bistado, en lotes de 1 marca; 100 vacas gordas y de gorda; 35 vacas bicl.ase, invernada; 40 vaquillonas 1 y 1 1/2 años, bicl.ase, bistado. Trenes: de Once, 8.40 6 9.35, regresando en la tarde. Para informes dirigirse al señor Francisco Valerga, en Las Heras, o a nuestro escritorio central en Lobos. 05015 323

70o. Remate-feria

EN MONTE

El Sábado 25 de Junio, a las 13

500 Vacunos 500

Detalle: 100 novillos 2 a 2 1/2 años, bicl.ase, bistado, mochos; 150 vacas y vaquillonas gordas y especiales; 50 novillos 1 1/2 y 2 años, bicl.ase, bistado; 60 vacas bicl.ase, invernada; 50 vaquillonas 1 1/2 y 2 años, bicl.ase, bistado; 90 vacunos al corte, bistado. Tren: de Constitución a las 8, regresando en la tarde. Por informes dirigirse al Sr. M. Etcheloux, en Monte, o a nuestro escritorio central en Lobos.—Sarracino y Cía. 05016 223

Patricio C Wallace

800 vacunos en Chascomús, incluso 310 gordos, siendo el resto vacas para invernada con y sin cría y vaquillonas y novillos 1 1/2 y 2 años; 300 capones y ovejas gordas. El remate tendrá lugar el día **lunes 27 de junio**, a la hora 12, en mis locales de costumbre. Otros datos por carteles y en mi escritorio en Chascomús. —P. C. Wallace.

PEDRO y ANTONIO LANUSSE

SAN MARTIN 240 - BS. AIRES

EN HUINCA RENANCO

F. C. P.

1500 VACUNOS

MESTIZOS DURHAM

MARTES 28 DE JUNIO

A LAS 9 HORAS

1500 vacunos mestizos Durham en lotes, de acuerdo al siguiente detalle: 150 novillos gordos para carnicería, en lotes; 250 vacas gordas especiales, para carnicería, en lotes; 230 novillos de 2 y 2 1/2 años, buena clase y estado, para invernada; 110 novillitos de 1 1/2 y 2 años en buen estado; 67 novillos cuarterones, de 3 y 4 años, buen estado; 110 vacas buen estado, mayor parte servidas; 150 vaquillonas de 1 1/2 y 2 años; 240 terneros de 9 a 12 meses, machos y hembras; 160 vacunos al corte, en buen estado. Comisión, 2 o/o a cada parte en haciendas generales y 3 o/o en reproductores y vaquillonas. Por informes dirigirse a nuestro escritorio en ésta o en Huinca Renancó al señor Alberto Brenner. 05054 123

En Gral. Belgrano, F. C. S.

El **viernes 1o. de julio**, feria de haciendas. Por pedidos de local e informes, dirigirse a nuestros escritorios en ésta o en G. Belgrano al Sr. Adolfo P. Justo. 05055 123

En Las Flores, F. C. Sud. El **martes 5 de julio**, próxima feria. Por pedidos de local e informes dirigirse a nuestros escritorios en ésta o en Las Flores, al Sr. Luis Lumont. — Pedro y Antonio Lanusse, San Martín 240. 05056 123

SPERONI Hnos. y RAMIREZ

113 REMATE FERIA

EN SAN ANTONIO DE ARECO, F. C. C. A.

EL SABADO 25 DE JUNIO DE 1927, A LAS 13 HORAS

En sus propias instalaciones sobre el camino a Carmen de Areco

1200 - VACUNOS - 1200

DETALLE:

100 vacas gordas especiales consumo en lotes.
100 vacas gordas y carne gorda en lotes.
150 vaquillonas gordas especiales consumo en lotes.
150 novillos listos para frigorífico en lotes.
200 novillos 2 y 2 1/2 años gran clase y estado marca Equidad.
170 novillos 2 1/2 y 3 años gran clase y estado.
100 novillos 2 1/2 a 3 años gran clase y estado.
80 novillos de 2 años buena clase y estado.
150 vacunos en lotes.

Para informes y detalles en su escritorio en San Antonio de Areco, U. T. 83. 86184 322 SPERONI HERMANOS y RAMIREZ

PEDRO C. HASQUET

600 ANIMALES VACUNOS 600

100 ANIMALES LANARES 100

En Orense, F. C. S. 94o. remate feria de haciendas en mis instalaciones.

El **sábado 25 de junio**, a la 1 de la tarde. Detalle: 185 novillos de 1 1/2 y 2 1/2 años, carne gorda; 66 vacas gordas de "Santa Catalina"; 65 vacas gordas de "San José", de Soler; 110 vacas carne gorda y gordas; 115 vaquillonas de 1 1/2 y 2 1/2 años, gordas; 75 vacas, vaquillonas y terneros carne gorda; 100 Borregos Lincoln carne gorda. Con seguridad habrá más hacienda. Más datos a mi sucursal en Orense o escritorio central. Sarmiento 312. Tres Arroyos. 4767 v. 24

En Tres Arroyos. 184o. remate feria de haciendas en las instalaciones de los Sres. Puchuls y Cía.

El **domingo 10 de julio**, a la 1 de la tarde. En breve detalles. Más datos a mi escritorio, Sarmiento 312, Tres Arroyos.—Pedro C. Asquet. 4768 v. de 2

MUEBLES, MERCADERIAS Y ARTICULOS VARIOS

GUERRICO & WILLIAMS

HOY

A LAS 20 y 30

DEL SR. FELIX BUXAREO ORIBE

CALLAO 1515, 1er piso

CONTINUACION DEL REMATE

SUNTUOSO MOBLAJE

REGIA ORFEBRERIA

MAGNIFICAS OBRAS DE ARTE

HOY A LAS 20 y 30 HORAS Continuando MAÑANA A LA MISMA HORA HOY

Comisión 10 o/o

Impuesto Fiscal 5 o/o sobre la Platería (Lotes de más de $ 95.—)

GUERRICO y WILLIAMS

05081 123

HOY

A LAS 16

POR CESACION DE NEGOCIO DE LA ACREDITADA CASA DE

E. SALAS

ARTE DECORATIVO

SANTA FE 1309

EL SALDO DE TODAS LAS EXISTENCIAS

HOY artículos de arte decorativo, entre los cuales: sillones y traileres antiguos y modernos, hierros forjados; muebles españoles, mesas y bancos de cerámica española e infinidad de artículos para adornos de casas. HOY

CUADROS: Antiguos y modernos de: R. Domingo, Martínez Cubell Ruiz, Vila y Prades, Meiffren, Galofre, A. Domingo, Soto, Tristán Lacroix, Deschamps, García Mencia, Rigiken, Medina Vera, etc.

A LAS 16 HORAS

Comisión 10 o/o

GUERRICO y WILLIAMS

05082 123

J. C. NAON & CIA.

EN EXPOSICION

GRANDIOSA COLECCION DE 250 RIQUISIMAS

ALFOMBRAS PERSAS

SELECCIONADAS

La venta se efectuará los días

LUNES 27 y MARTES 28 de JUNIO

a las 16 horas

en nuestras galerías

Por cuenta y orden de una importante compañía

J. C. NAON y Cía.

05089 123

M. A. DIORIO LOBATO

SANITARIOS

Por cuenta de seguros.

40 Bañaderas enlozadas de borde ancho y angosto de 4 1/2, 5, 5 1/2 y 6 pies.

25 Lavatorios pedestal de lujo "Standard".

20 Bidets a lluvia y sopapa.

15 inodoros silenciosos, gran lujo.

4 Baños de lujo, 10 baños de asiento.

30 Lavatorios de hierro enlozado sobre.

60 Piletas cocina varias medidas.

Remataré HOY JUEVES, a las 16 horas. (1 p. m.) en mi casa San Martín 416.

Avisos del vapor JOBSHAVEN.

05061 123

RICARDO PRIETO

1185 Santa Fe 1199

JUDICIAL

Sucesión de la Señora

María Gache de Luro

440 RECONQUISTA 440

LA FAMOSA COLECCION DE CUADROS

...nde figuran Obras de los Célebres Maestros de la Escuela F... esa de 1830 y Famosos Pintores Contemporáneos, Franceses, Españoles, Ingleses y Holandeses.

N. DIAZ HARPIGNIES — JULES DUPRE CHARLES JACQUES

Daubigny, J. J. Henner, Ziem, Fantin Latour, Joseph Bail, Roybet, Ch. Chaplin, Boudin, Veyrassat, Maddelaine Lemaire, De Penne, Marais, L. Francais, Hebert, A. Kreyder, Tristán Lacroix, Jongkind, L. Alma-Tadema, Mettling, J. Clays A. Consoli, J. Sorolla y Bastida, Sánchez Barbudo, Moreno Carbonero, J. Villegas, F. Domingo, Jiménez Aranda, Casado del Alisal, Benlliure, Madrazo, C. Plasencia, etc., etc.

REGIO MOBILIARIO IMPORTADO

Magníficas tapicerías de Aubusson, Colección de Abanicos antiguos, infinidad de finas Miniaturas sobre marfil, firmadas con marco de bronce cincelado. Espléndidos mármoles de Carrara. Gran colección de bronces firmados. Ricos artefactos eléctricos de bronce cincelado de la Maison Raingo Freres de París. Valiosa platería, espléndida caja de cubiertos de Plata Francesa y Vermeil, 338 piezas. Cristalería Baccarat y Venecia. Servicio de mesa porcelana francesa. Valiosas alhajas. Importante biblioteca autores franceses, ingleses y españoles, 1000 volúmenes.

LOS DIAS 4, 5 y 6 de JULIO

a las 20.30 horas

y subsiguientes a las 15.30 y 20.30 horas. En reconquista 440 En exposición desde el jueves 30, de 9 a 21 horas. Comisión 10 o/o más 5 o/o Impuest Nacional sobre alhajas y platería. cuyo precio pase de $ 95. Orden de venta del Sr. Juez doctor Gastón Federico Tobal. Secretaría del Dr. Carlos Albeto Alcorta.—RICARDO PRIETO. U. T. (41) 2068 Plaza.

05030 323

RIQUISIMOS MUEBLES IMPORTADOS y OBRAS de ARTE

ESTAN EN EXPOSICION — SE REMATARAN MAÑANA A LAS 16

Tres ricos juegos de sala, madera tallada, dorada, tapizado en seda de Lyon, otro juego 1o. de nogal patinado. Tres ricos juegos comedores, modelos de alta novedad, en estilos Chippendale, Ana y William Mary, todos con lindos cristaleros y buena sillería. Cuatro lindos juegos de dormitorio modelos muy novedosos en estilos Reina Ana y Chippendale, otro compuesto de muebles separados para formar un lindo conjunto de dormitorio y boudoir. Lindo escritorio Renacimiento compuesto de biblioteca de 2 cuerpos, escritorio ministro y sillón, buen juego de cuero color habano: ricos sillones confortables de sólido armazón; tres lindos juegos de living room, modelos seleccionados. Buen conjunto de muebles góticos para hall, escaños, bancos-cofre, sillones fraileros, sillas del mismo estilo; cómodas y bahuts Luis XVI de caoba y marquetería, mesas de centro doradas, lindas mesas de hall de nogal, en los mismos estilos que los living room. Espléndido jarrón de Sèvres, hermoso Satzuma, piezas de Nancy y de Murano, candelabros de cristal Baccarat, etc., etc. Hay catálogo.

El **viernes 24 de junio** a las 16, en nuestro Salón Anexo, frente a nuestra casa, Cl. Pellegrini 1042. Comisión, 10 o/o. Luis XVI de caoba y marquetería, mesas —Guerrico y Williams. 05083 1 23

Ricos muebles y mercaderías en general para moblaje, en el Hotel de Ventas C. Pellegrini 1042. Próximamente detalles.

El **lunes 27 de junio** a las 13 y a las 20. —Guerrico y Williams. 04815 322

BUSTILLO y Cía.

530 Bmé. Mitre 530

(Antiguo local de Naón y Bustillo)

HOY

a las 13.30 y 20.30

RICOS MUEBLES

— Y —

Mercaderías Generales

EN NUESTRA CASA

530 B. Mitre 530

Bustillo y Cía.

05028 1-23

Ricos muebles. Juego de comedor Chippendale en nogal y raíz con cristalero, sillones y sillas, otros varios estilos en caoba y roble con cristalero y sillas, varios juegos de dormitorio en estilos de moda en caoba, roble, nogal y cedro, juegos de living-room con almohadones, juegos de sala nogal y dorados Luis XVI y XV, espejos y mesas de sala dorados, gran surtido en muebles de oficina en roble y nogal, juegos escritorio en roble y cuero, buen conjunto de ricos muebles antiguos en caoba como ser: gran ropero, aparador, gran mesa redonda con tabla, cómodas, cama, mesas de luz, sillones, sillas, espejos, mesa ministro, etcétera, guardarropas de nogal y de roble, camas de bronce y de laqué, cajas de hierro de 1 y 2 puertas, gran armónium de caoba tallado, pianos perpendiculares, juegos de hall de vaqueta, escritorios caoba para señoras, otomanas tapizadas en seda con almohadones, bibliotecas de roble, caoba y nogal, mesas de centro, archivos, alfombras persas y smirna, arañas de bronce y de cristal, escritorios comerciales, prensas de copiar, heladeras, adornos en plata, metal, cristal y porcelana, cortinados, juegos de mesa en porcelana y cristal, mármoles, bronces, colchones de lana, cuadros, adornos e infinidad de muebles sueltos, etcétera.

Hoy jueves 23, a las 13.30 y 20.30 horas. En nicasa, B. Mitre 530, Comisión 10 o/o.—Bustillo y Cía. U. T. 33-0685 Avenida. 04794 222

RODOLFO P. PERACCA

Con autorización judicial. Por venta de la propiedad Guido 1503, procederá a la venta de los muebles existentes, consistentes en regio juego de sala con piano horizontal "Ronisch", gran juego de comedor, hall, dormitorios, etc. Sin base. En exposición desde el miércoles de 14 a 21 horas.

El **sábado 25 de junio**, a las 15.30, en la propiedad Rodolfo Peracca. 04764 3-22

LOS TALLERES LAVALLE S.A.

REMATAN HOY A LAS 18

Soberbia Galería de CUADROS

POR DIVISION DE CONDOMINIO

MUEBLES FINOS, ARTEFACTOS DE CRISTAL BACCARAT

— Y DEMAS OBJETOS EN EXHIBICION —

86637 1-23

"VERZA, CULLEN & SEOANE"

403 chapas hierro negras No. 18

El **jueves 23 de junio**, a las 16 horas, remataremos en lotes en nuestra casa, por cuenta de quien corresponda. Seña 20 o/o. Comisión 10 o/o.—Ayerza, Cullen y Seoane. 04839 222

4500 postes quebracho colorado enteros, cortos y medios reforzados y 20.000 varillas y varillones maderas duras.

El **jueves 23 de junio**, a las 16 horas, remataremos en lotes en nuestra casa, Defensa 193, por cuenta de quien corresponda. Seña 20 o/o. Comisión 10 o/o.—Ayerza, Cullen y Seoane. 04572 3-21

Tienda, 120 metros género casimir fino para trajes y sobretodos, 80 frazadas blancas y fantasía de lana de 1, 1 1/2 y 2 plazas, 20 colchas cubrecamas seda, 40 docenas pares medias tipo Morley, 200 mantas y ponchos guanaco, tipo vicuña y lana, 50 docenas pares ligas para hombres.

El **jueves 23 de junio**, a las 15.30 horas, remataremos en lotes en nuestra casa. Seña 20 o/o. Comisión 10 o/o.—Ayerza, Cullen y Seoane. 04822 222

V... 3 tarrajas para caños hasta 4", 57 sierras circulares, 297 trozadores, 17 tambores pintura, 230 latas pinturas varios colores, 1 lote chavetas, aisladores y barrenas, 5000 metros alambre tejido para parques, cercos, corrales y gallineros, 2500 postes cuadrados cupruny y maderas duras de 3x3 y 4x4, 50 puertitas y portones tejido, 80 puertitas madera para w. c. y cuartos de baño, 200 chapas hierro canaleta, 20 docenas palas carboneras, 50 lonas impermeables nuevas medidas, 700 rollos hilo piquete, 7 cajas hierro 1 y 2 puertas, 125 piedras esmeril y afilar al agua, 5 cocinas económicas, 20 tranqueras herrero, 60 monturas nuevas, 30 guarniciones carro y sulky, 50 mantas hilo y lana para caballos.

El **jueves 23 de junio**, a las 15 horas, remataremos en lotes en nuestra casa, Seña 20 o/o. Comisión 10 o/o.—Ayerza, Cullen y Seoane. 04881 222

Artículos almacén. 125 cajones té Lloyd en paquetes y latas, 1500 kilos quesos varios tipos, 55 cajones anchoas salmuera y sardinas en aceite, 100 barricas yerba, 55 bolsas nueces, 1000 latas jalea membrillo, 85 cajas chocolate en tabletas, 100 latas chocolate en polvo, 100 cajones oporto, cognac y vinos mesa, 250 cajones jabón inglés y de lavar.

El **jueves 23 de junio**, a las 14.30 horas, remataremos en lotes en nuestra casa. Seña 20 o/o. Comisión 10 o/o.—Ayerza, Cullen y Seoane. 04833 222

Mazza, Pérsico & Cía.

VICTORIA 728

Al contado 10 o/o Comisión

HOY Jueves 23 HOY

A las 13.30

Importante Remate

TIENDA, MERCERIA, BONETERIA, ROPERIA

Grandes saldos Camisetas, Tricotas y Medias

v.1-23

VIDAL Hnos.

ALSINA 939/43

Remate de MUEBLES

HOY JUEVES 23

A las 14, continuando a las 21 horas

Juegos de salas, comedor, dormitorios, de vestíbulos, escritorios, arañas, alfombras, muebles de cocina y cuarto de baño, muebles sueltos, en todos los estilos y clases.

DESDE LO MAS BARATO HASTA LO DE MAYOR PRECIO

05039 123

ANGEL LAVALLE MUEBLES - HOY

a las 15 y a las 21 horas

Remataré el interesante surtido de muebles de la fábrica y depósito Uruguay 672, para comerciantes y particulares. Selectos surtidos de dormitorios y comedores de estilo, finos y sencillos, mesas de comedor, sillas, camas, roperos y muchos muebles sueltos. Bancos y herramientas. Visítese. Comisión 10 o/o. Uruguay 673. v.1-23

A. VALSECCHI y Cía.

HOY

MOBLAJE

A LAS 20.30

866 — AVENIDA DE MAYO — 866

(1er. piso)

Por ausentarse su dueño. Sala importada, cuadros, arañas, mármoles, porcelanas de Sèvres y Saxe, rico comedor de caoba, cristalería Baccarat, bronces metales, sofá y sillones Búfalo. Regio dormitorio Chippendale de raíz de nogal, otros tres muy buenos hall, fumoir, escritorio completo, antecomedor, guardarropa, muebles sueltos y cuanto estará en exposición desde temprano.

Hoy jueves, a las 20.30. Av. de Mayo 866, piso primero.—A. Valsecchi y Cía. $6670 123

HOY a las 14

Continuación de nuestro remate de ayer con los artículos de la Grada y Vitrinas, alfombras, cortinados, cuadros y artículos diversos.

HOY a las 14, en nuestra casa Bmé. Mitre 757.—J. C. Naón y Cía. 05088 123

Sucesión Ezequiel Repetto. El rico mobiliario importado, cuadros y obras de arte que adornan el hotelito calle Bmé. Mitre 2155.

El **viernes 1o. y sábado 2 de julio**, a las 20 y 30 horas, pudiendo visitarse desde el viernes 30 de junio de 10 a 22. Solicíten catálogos. — J. C. Naón y Cía. U. T. (38) 0037 Mayo. 04787 322

Grandiosa venta de alfombras persas lealtinas recién retiradas de la Aduana por cuenta y orden de una importante compañía. Comprende la venta 250 piezas seleccionadas, destacándose entre ellas algunas de gran valor. Las medidas son las más corrientes y predominan los colores y dibujos más buscados. La venta se efectuará los días

Lunes 27 y martes 28 de junio, a las 15 horas en nuestras galerías. Visítese desde ya.—J. C. Naón y Cía. 04788 622

ROBES Y MANTEAUX

ELEGANTES TAPADOS DE PIEL

— Y —

RIQUISIMA LENCERIA DE HILO

Treinta elegantes tapados de loutre rasé negro chanal con cuellos color chinchilla, visonnette, castorette extra fino, etc., varios de Murmel de riquísima calidad todos con ricos forros de seda, preciosos vestidos para calle, otros para fiestas de alta fantasía confeccionados con telas de última moda y en su mayoría modelos, riquísima lencería de hilo para señora, manteles y servilletas de hilo con encajes, tapados de paño negro y color, salidas de teatro, etc.

El **viernes 24 de junio**, a las 15.30 horas, en nuestras salas de exposición. Visítese desde el miércoles. Comisión 10 o/o. —J. C. Naón y Cía. U. T. 38-0037 Mayo. 04528 421

BANCO MUNICIPAL DE PRESTAMOS

REMATES OFICIALES

HOY

REMATE DE ALHAJAS a las 13.30 horas

En el local Avda. de Mayo 1073

REMATE DE MUEBLES a las 20.30 horas

En el local Avda. de Mayo 1302

REMATE DE ROPA a las 13.30 horas

En el local Avda. de Mayo 1302

Se rematarán las alhajas correspondientes a los lotes Nros. 6901 al 7550, entre los que figuran: Lote No. 7539: un anillo platino, brillantitos, diamantitos: base, $ 168. Lote No. 7131: un prendedor platino brillantes, diamantitos; base, $ 120. Además figuran anillos de platino y oro, lisos, de sello y con piedras preciosas, collares, cadenas, colgantes, pulseras, prendedores, gemelos con esmalte, carteras de malla, alhajas antiguas, collares de perlas, relicarios, relojes pulsera y de bolsillo de las mejores marcas, artículos de platería, etc. Mañana se efectuará un remate judicial sin base, a la misma hora.

Las ropas comprenden colchas, ponchos y mantas provincianas, trajes de saco y etiqueta, vestidos y sacos para señora, trajecitos para niños, impermeables, sábanas, fundas, mantelería, servilletas, carpetas de felpa, camisas, etc. Continuará la venta el 24, 25 y 27, a la misma hora. Exhibición de 11 a 13 horas.

Los días 2 y 4 de julio próximo se rematarán ropas en el local Bdo. de Irigoyen 745, a las 13.30 horas, efectuándose la exhibición los mismos días de 11 a 13 horas.

Los muebles que se rematarán comprenden pianos Schwarz, Monarch, Chassaigne, Ramm Muy, etc.; una motocicleta Harley Davidson de dos cilindros y otra Indian con sidecar, juegos de comedor, dormitorio y escritorio, bicicletas, máquinas de coser Singer, victrola América, cuadros pintados, una caja de hierro, heladeras, artefactos eléctricos, relojes de pared, biblioteca seccional, archivo de roble, sillones tapizados, salamandra, estufas eléctricas, espejos, vitrinas, guardarropas, cómodas, botineros, perchas, camas de bronce, hierro y madera, sillas y gran variedad de muebles sueltos. Exhibición de 11 a 20 horas. 05027 123

Rodolfo Guevara y Cía.

A PLAZO — En su casa, Bmé. Mitre 1046/50 — A las 13

HOY JUEVES 23 Y VIERNES 24 DE JUNIO

IMPORTANTE REMATE de Tejidos y Mercaderías generales de Invierno, por orden y cuenta de varias casas INTRODUCTORAS, FABRICANTES y REPRESENTANTES. Por realización de prenda venderemos grandes partidas de cotines, franelettas y otros. Lotes para MAYORISTAS, ROPEROS, MERCEROS y TENDEROS. — AVERIA: El Viernes, a las 17, venderemos por cuenta de quien corresponda y con intervención del seguro, lo siguiente: 37 piezas de lienzo, 17 id. de cretón, 5 id. de bramante y 8 id. de géneros varios.

ULTIMO REMATE DE ESTACION 04576 v. 24

HOY a las 21 horas

Ricos muebles importados y coloniales de caoba, en mis salones de venta, Santa Fe 1185 al 99. Rica araña de cristal Murano, 24 luces; espléndidos armarios ropero de cedro; sofá y 2 sillones armazón de caoba tapizados en seda; cómodas coloniales con toilette; dressoir, mesa redonda y 6 sillas estilo colonial; elegantes juegos para living-room y fumoir con almohadones de seda; cama de caoba de 1 plaza; escritorios ministros y estantes de caoba; juegos de escritorio de cuero; botineros y mesitas de luz de caoba; ricos artefactos eléctricos en bronce, cristal, madera tallada y dorada y de hierro forjado; juego hall laca roja; alfombras, lámparas de pie, mesitas ratonas; platos de pared plata repujada; bibliotecas de caoba; juego de sala Chippendale tapizado en seda; sillón de roble tallado antiguo (perteneció al Gral. Mitre); sillones hamaca de caoba; mármoles; bronces firmados; cuadros al óleo; adornos de porcelana y metal; braseros de cobre; lámparas de pie; otomanas tapizadas; sofá de lacarandá; escritorio de laca; cortineros; espejos de pared; artículos de fantasía y muchos otros muebles que están en exposición.

Hoy, jueves 23 de junio, a las 21 horas. En mis salones. Comisión 10 o/o. —Ricardo Prieto, U. T. 2068 Plaza. 05031 123

Avisos y subscripciones
SAN MARTIN 368
U. T. 33, Avenida 7000

LA NACION

Dirección, Redacción y Administración
SAN MARTIN 344
U. T. 33, Avda. 7000. Coop. 8321 al 22 Cent.

Pág. 26 — BUENOS AIRES, JUEVES 23 DE JUNIO DE 1927

EL EXITO ASOMBROSO DEL AÑO

lo constituyen las exhibiciones del

VAGABUNDO de AMOR

POR

JOHN BARRYMORE

UNICAMENTE EN EL

EMPIRE THEATRE

CORRIENTES Y MAIPU

TODOS LOS DIAS, TARDE Y NOCHE

EXCLUSIVIDAD:

ARTISTAS UNIDOS

LAVALLE 1206